200 123

200/123
Д1
Л-255
ПОГ-4

На правахъ рукописи.

ВСЕРОССІЙСКІЙ СОЮЗЪ ГОРОДОВЪ.

ОЧЕРКЪ

ДѢЯТЕЛЬНОСТИ

Петроградской Областной Организаціи

ВСЕРОССІЙСКАГО СОЮЗА ГОРОДОВЪ

за первый годъ войны.

ПЕТРОГРАДЪ.
1916 г.

200/123

На правахъ рукописи.

ВСЕРОССІЙСКІЙ СОЮЗЪ ГОРОДОВЪ.

ОЧЕРКЪ

ДѢЯТЕЛЬНОСТИ

Петроградской Областной Организаціи

ВСЕРОССІЙСКАГО СОЮЗА ГОРОДОВЪ

за первый годъ войны.

ПЕТРОГРАДЪ.
1916 г.

Госуд. публичная
историческая
библиотека РСФСР
№ 24100 1973 г. м

Петроградъ. Дозволено военной цензурой.

Очеркъ дѣятельности Петроградской областной организаціи.

Еще не пришло время дать полный отчетъ о дѣятельности ни Союза Городовъ, ни его отдѣльныхъ органовъ. Вся наша общественная организація въ дѣйствіи, всѣ силы направлены на помощь арміи и на устройство тыла, способное обезпечить арміи побѣду; въ этихъ условіяхъ нѣтъ и не можетъ быть времени для спокойной оцѣнки творимой работы, для всесторонняго отчета въ дѣйствіяхъ, къ которымъ призвали союзную организацію міровыя событія. Мы вынуждены пока ограничиться краткой сводкой цифрового матеріала и дать лишь общія очертанія той огромной, разносторонней и все расширяющейся работы, которою были захвачены всѣ органы Союза.

Въ настоящей исторической борьбѣ народовъ, уже по самымъ размѣрамъ своимъ не имѣющей себѣ равной, съ самаго начала войны стало ясно, что она съ надеждой на успѣхъ можетъ вестись только всѣмъ народомъ и въ полномъ сознаніи творимаго имъ дѣла. Объединенному и съорганизованному врагу надо было противопоставить такую же объединенность дѣйствій и сорганизованность народныхъ силъ...

. . . . . .

...Въ Москвѣ, живомъ центрѣ русской общественно-политической жизни, естественно и возникаетъ, тотчасъ же по открытіи военныхъ дѣйствій, мысль о необходимости немедленнаго приступа къ организаціи общественныхъ силъ, и первый починъ исходитъ изъ земской среды, которая положила начало объединенію общественному, объединенію земскихъ органовъ еще въ 1904 г., въ японскую войну. 30 іюля 1914 г. въ Москвѣ состоялся Всероссійскій съѣздъ представителей губернскихъ земствъ, который намѣтилъ организацію Всероссійскаго Земскаго Союза, а 12-го августа того же года уже послѣдовало Высочайшее соизволеніе на разрѣшеніе дѣятельности Всероссійскаго Земскаго Союза. По почину города Москвы на 8 и 9 августа 1914 г. былъ созванъ съѣздъ городскихъ головъ Россіи, на которомъ получаетъ единодушное одобреніе мысль о созданіи Всероссійскаго Союза Городовъ Россіи, и 16 августа послѣдовало Высочайшее соизволеніе на разрѣшеніе

дѣятельности Всероссійскаго Союза Городовъ. Такимъ образомъ въ эту войну впервые въ исторіи Россіи положено начало объединенію органовъ не только земской, но и городской Россіи, объединенію въ союзы нашихъ основныхъ общественныхъ организацій—земскихъ и городскихъ самоуправленій, т. е. положено начало болѣе широкой организованности общественной на почвѣ активной работы для арміи, для обезпеченія ей побѣды.

Предѣлы этой работы, правда, на первыхъ порахъ были ограничены: они сведены были къ узкимъ рамкамъ помощи больнымъ и раненымъ воинамъ—и то лишь во внутреннемъ районѣ Имперіи. Наличность стройной и сильной организаціи, быстро выявившей свое моральное и дѣловое значеніе, неотложная и ничѣмъ неустранимая необходимость въ использованіи огромныхъ силъ этой организаціи для немедленнаго удовлетворенія колоссальныхъ и самыхъ разнообразныхъ нуждъ арміи и страны, съ которыми правительство безъ общественной помощи, естественно, оказалось не въ состояніи справиться, съ первыхъ же шаговъ военной бури сами собой потребовали постояннаго и все возраставшаго расширенія круга задачъ и дѣятельности Союзовъ. Въ своей организаціи Союзъ Городовъ не былъ связанъ, къ тому же, никакими рамками, и это дало ему возможность, не стѣсняясь ограниченіями городового положенія... приглашать къ работѣ, не считаясь съ установленнымъ для городскихъ самоуправленій цензомъ, всѣхъ тѣхъ общественныхъ дѣятелей и работниковъ, которые только могли быть полезны для дѣла, и приводить быстро въ исполненіе свои рѣшенія, не ожидая ничьихъ утвержденій. Эта свобода дѣйствій и свобода выбора сотрудниковъ и опредѣлила собой успѣхъ огромной возложенной ходомъ событій на плечи Союза работы. Затѣмъ Союзъ также свободно, по указанію требованій своего опыта, строилъ свою конституцію, что также обезпечивало правильность его органическаго развитія. Въ этомъ отношеніи слѣдуетъ отмѣтить, какъ хорошую особенность Союза Городовъ, созданіе областныхъ организацій. Уже на первомъ съѣздѣ представителей городовъ, состоявшемся въ Москвѣ 14 и 15 сентября, было рѣшено создать областныя организаціи, примѣнительно къ эвакуаціоннымъ районамъ, на которые была раздѣлена страна для надлежащихъ направленія, обсерваціи и распредѣленія раненыхъ и больныхъ воиновъ, эвакуируемыхъ съ театра военныхъ дѣйствій. Такъ было создано пять областныхъ организацій: Петроградская, Московская, Орловская, Харьковская и Курская. Впослѣдствіи жизнь выяснила необходимость созданія новыхъ областныхъ организацій: Кавказской, Сибирской, Кіевской, Екатеринославской. Районы теперешнихъ областныхъ организацій съ теченіемъ времени, конечно, видоизмѣнятся. Въ мирное время, когда неизбѣжно будетъ продолжать существованіе Всероссійскій Союзъ Городовъ, смыслъ и значеніе котораго могутъ только возрасти еще въ періодъ той большой и трудной работы, которая предстоитъ неизбѣжно по окончаніи войны въ сферѣ нашего народнаго хозяйства, въ основу дѣленія Россіи на области будутъ положены начала географическаго и экономическаго

тяготѣнія къ опредѣленнымъ центрамъ. Самая же необходимость областныхъ организацій, какъ ближайшихъ сотрудниковъ центральной организаціи въ дѣлѣ направленія и объединенія усилій отдѣльныхъ городовъ, при необъятномъ пространствѣ и разнородности условій отдѣльныхъ областей Россіи такъ очевидна, что мысль о созданіи областныхъ организацій, какъ основного элемента организаціи Союза Городовъ, не встрѣтила на первыхъ съѣздахъ представителей городовъ и едва ли можетъ встрѣтить и въ будущемъ какія-либо возраженія. Болѣзнью старой русской государственности—стремленіемъ къ централизаціи—русская общественность страдать не можетъ и не должна.

11-го сентября 1914 г., т. е. еще до перваго съѣзда представителей Союза Городовъ въ Москвѣ, о которомъ сказано выше, въ Петроградѣ состоялся съѣздъ представителей Петроградской области, и тогда же мысль о созданіи Петроградской областной организаціи была высказана вполнѣ отчетливо и получила единодушное одобреніе. На второмъ съѣздѣ городовъ Петроградской области, состоявшемся 26 сентября 1914 г., были намѣчены основанія областной организаціи, высказана желательность созыва губернскихъ совѣщаній представителей городовъ каждой губерніи для совмѣстнаго обсужденія погубернскихъ нуждъ и задачъ, и избранъ Петроградскій Областной Комитетъ. Въ составъ его вошли избранные на съѣздѣ представители города Петрограда и городовъ Области, и Комитету предоставлено право дальнѣйшей кооптаціи своихъ членовъ. Тогда же было установлено, что въ составъ Комитетовъ Областного и Городскихъ могутъ приглашаться не только гласные и избиратели, но и всякое лицо, которое признается для пользы дѣла желательнымъ имѣть въ составѣ Комитета. Мысль о погубернскихъ совѣщаніяхъ, къ сожалѣнію, почти не получила осуществленія...

На томъ-же второмъ съѣздѣ городовъ Петроградской области былъ поднятъ и рѣшенъ въ положительномъ смыслѣ очень важный вопросъ о необходимости самаго тѣснаго сотрудничества Земскаго и Городского Союзовъ въ предѣлахъ Области, такъ какъ обѣ эти организаціи дѣлаютъ одно общее дѣло и стремятся къ одной общей цѣли, а при объединенныхъ и согласованныхъ усиліяхъ обоихъ Союзовъ, цѣли эти будутъ достигаться наиболѣе полно. Объединеніе всей русской общественности должно сыграть огромную роль, прежде всего, для той цѣли, которая сейчасъ стоитъ на первомъ планѣ—для общей организаціи побѣды надъ внѣшнимъ врагомъ. Мысль эта получила на съѣздѣ общее одобреніе и въ Петроградской области живое осуществленіе. Въ составъ Петроградскихъ Областного Комитета Союза Городовъ и Губернскаго Земскаго Комитета вошли съ каждой стороны по два представителя, и почти на всѣ послѣдующіе Областные съѣзды стали приглашаться и съѣзжаться представители не только городовъ, но и земствъ разныхъ губерній Области.

Созывъ съѣздовъ для обсужденія и рѣшенія о направленіи всѣхъ выдвигаемыхъ жизнью вопросовъ дѣятельности Союза въ Области и для обмѣна свѣдѣніями о дѣятельности отдѣльныхъ городовъ Области,

въ цѣляхъ объединенія и согласованія этой дѣятельности не только въ городахъ, но, гдѣ это возможно и полезно, и въ земскихъ организаціяхъ, легъ въ основу Петроградской областной организаціи Союза Городовъ. Рядомъ съ этимъ и дальнѣйшее развитіе главнаго исполнительнаго органа Областной организаціи, Петроградскаго Областного Комитета, было поставлено въ непосредственную связь какъ съ сужденіями и рѣшеніями Областныхъ съѣздовъ, руководствующихся въ своихъ сужденіяхъ рѣшеніями Всероссійскихъ съѣздовъ представителей городовъ, такъ и съ постановленіями Главнаго Комитета, членами котораго являются предсѣдатель и оба товарища предсѣдателя Областного Комитета. Этимъ закрѣплялась и живая связь Областного Комитета съ главнымъ исполнительнымъ органомъ всего Союза, самое широкое содѣйствіе въ областныхъ мѣропріятіяхъ начинаніямъ котораго Областной Комитетъ ставилъ себѣ въ одну изъ главныхъ обязанностей. Изъ бѣглаго даже сопоставленія работъ Областныхъ съѣздовъ и совѣщаній съ ходомъ работы и постепеннымъ ростомъ организаціи Областного Комитета и мѣстныхъ органовъ Союза въ Области устанавливается съ очевидностью роль Областныхъ съѣздовъ, правильная, вполнѣ отвѣчавшая надвигавшимся запросамъ жизни работа Областной организаціи и ея исполнительнаго органа, Областного Комитета, и ея полное соотвѣтствіе общему направленію дѣятельности всего Союза и его исполнительнаго органа, Главнаго Комитета.

Созывы съѣздовъ связывались съ тѣмъ или инымъ новымъ запросомъ, выдвигавшимся или ходомъ работъ Областныхъ органовъ Союза и возникавшими па пути ихъ препятствіями, или общимъ ходомъ событій, требовавшимъ расширенія дѣятельности Союза. Возможно планомѣрное осуществленіе въ Области лазаретной сѣти въ соотвѣтствіи съ заданіями военнаго вѣдомства и Главнаго Комитета и исправленіе выяснившихся и въ центрѣ, и въ отдѣльныхъ городахъ Области недочетовъ эвакуаціи раненыхъ и больныхъ воиновъ было всесторонне разсмотрѣно на третьемъ Областномъ съѣздѣ, созванномъ 21-го ноября 1914 г. Тогда же было рѣшено создать при Областномъ Комитетѣ Статистическій Отдѣлъ и установить болѣе тѣсную связь Областного Комитета со всѣми организаціями, вѣдающими эвакуацію въ Области и такъ или иначе къ ней причастными. На этомъ же съѣздѣ былъ поднятъ вопросъ о мѣрахъ борьбы съ возможнымъ занесеніемъ въ Область заразныхъ болѣзней, и была рѣшена командировка врачей-спеціалистовъ по борьбѣ съ заразными болѣзнями въ Прибалтійскій край и Псково-Двинскій районъ для выясненія положенія и выработки мѣръ борьбы съ эпидемическими заболѣваніями. Ноябрскій съѣздъ вмѣстѣ съ тѣмъ призналъ необходимымъ обратить вниманіе на организацію въ Области помощи душевно-больнымъ, а также помощи больнымъ и раненымъ, нуждающимся въ леченіи на климатическихъ станціяхъ, на минеральныхъ водахъ и грязелечебныхъ и бальнеологическихъ станціяхъ. Для правильной постановки въ Области всѣхъ этихъ видовъ помощи было рѣшено создать при Областномъ Комитетѣ спеціальные Отдѣлы—Психіа-

трическій и Санаторно-Курортный. Оба эти Отдѣла рѣшено было создать при совмѣстномъ участіи въ нихъ представителей Городского и Земскаго Союзовъ, для обслуживанія нуждъ лазаретовъ обоихъ Союзовъ. Огромная потребность во всей Области во врачахъ и въ санитарномъ персоналѣ тогда же заставила выдвинуть вопросъ о желательности созданія спеціальнаго Отдѣла по снабженію лазаретныхъ учрежденій медицинскимъ и санитарнымъ персоналомъ.

Слѣдующій Областной съѣздъ, состоявшійся 5 и 6 января 1915 г., былъ созванъ въ связи съ выяснившейся необходимостью принятія санитарныхъ мѣръ во всей Области по строго выработанному плану. Главныя основы борьбы съ заразными болѣзнями были тщательно обсуждены, и было признано необходимымъ создать при Областномъ Комитетѣ спеціальный органъ—Врачебно-Санитарный Отдѣлъ съ Санитарно-Техническимъ Бюро при немъ. Задачей этого органа было поставлено изученіе санитарнаго положенія въ Области, разработка, объединеніе и планомѣрное осуществленіе оздоровительныхъ мѣропріятій, направленныхъ къ огражденію Области и всей сѣти устроенныхъ въ ней лазаретовъ отъ эпидемическихъ заболѣваній, и исполненіе всякихъ соотвѣтственныхъ порученій отдѣльныхъ городовъ и земствъ. На томъ же съѣздѣ, въ связи съ развитіемъ дѣятельности Союзовъ на фронтѣ, было обращено вниманіе на желательность содѣйствія со стороны Областной организаціи Главному Комитету Союза и ближайшей къ Петроградской области Сѣверо-Западной фронтовой организаціи Союза въ дѣлѣ формированія врачебно-питательныхъ и санитарно-транспортныхъ передовыхъ отрядовъ и привлеченія на это дѣло пожертвованій въ городахъ Области. Для правильной постановки этого дѣла было рѣшено образовать при Областномъ Комитетѣ спеціальный Отдѣлъ по собранію средствъ и формированію такихъ отрядовъ. Въ цѣляхъ дальнѣйшей связи Областной организаціи съ ближайшимъ фронтомъ арміи, было постановлено также о желательности образованія при Областномъ Комитетѣ и Отдѣла по сбору во всей Области подарковъ и по отправкѣ вещей въ армію.

Въ связи съ развитіемъ боевъ на фронтѣ, Петроградъ и Петроградская область пережили два періода усиленнаго наплыва раненыхъ, въ связи съ которыми ясно сказалась необходимость увеличенія числа коекъ въ Петроградѣ и Петроградской области. Для разрѣшенія вопроса о возможности и способахъ наилучшаго удовлетворенія этой потребности въ Области былъ созванъ, по просьбѣ военнаго вѣдомства, новый Областной съѣздъ 27 апрѣля 1915 г. На этомъ же съѣздѣ обсуждались возникшіе на мѣстахъ вопросы объ улучшеніи санитарнаго положенія городовъ, и Врачебно-Санитарному Отдѣлу поручено озаботиться сношеніемъ со всѣми городами Области о скорѣйшемъ повсемѣстномъ проведеніи въ жизнь института санитарныхъ попечительствъ. На томъ же съѣздѣ рѣшено образовать при Областномъ Комитетѣ особый Юридическій Отдѣлъ, въ виду начавшихъ поступать со стороны раненыхъ, женъ запасныхъ, а также и со стороны отдѣльныхъ городовъ запросовъ юридическаго характера. Въ началѣ 1915 г. въ Россіи и въ частности

въ Петроградской области начинаютъ ощущаться продовольственныя затрудненія, сказавшіяся, прежде всего, рѣзкимъ подъемомъ цѣнъ на основные продукты питанія, а затѣмъ и временнымъ фактическимъ недостаткомъ въ городахъ Области того или другого изъ нихъ. Недочеты системы правительственной заготовки для арміи, примѣненіе несоотвѣтственныхъ административныхъ мѣръ (запрещеніе вывоза изъ губерніи въ губернію, реквизиціи, несогласованныя таксировки и пр.) и разстройство транспорта не смягчили, конечно, а все усиливали и понынѣ продолжаютъ усиливать продовольственный кризисъ въ странѣ. Областной Комитетъ не считалъ себя въ правѣ остаться въ сторонѣ и отъ этого явленія, тѣмъ болѣе, что оно остро чувствовалось и въ снабженіи продовольствіемъ многочисленныхъ лазаретовъ Области. Созванное въ мартѣ совѣщаніе выработало анкету по вопросу о положеніи продовольственнаго дѣла въ Области, которая была разослана по всѣмъ городамъ и земствамъ Области, а 25—26 іюля состоялся Областной съѣздъ, съ участіемъ представителей, какъ земствъ и городовъ, такъ и кооперативовъ и экономической науки, всецѣло посвященный вопросамъ о борьбѣ съ дороговизной и о мѣрахъ къ упорядоченію продовольственнаго дѣла въ Области. Постоянно дѣйствующаго органа при Областномъ Комитетѣ для разработки и осуществленія практическихъ въ этомъ направленіи мѣръ создано не было, несмотря на высказанное съѣздомъ пожеланіе, за отсутствіемъ въ распоряженіи Областной организаціи достаточныхъ средствъ, только при наличіи которыхъ подобное учрежденіе могло бы работать съ реальною для Области пользою.

Кромѣ того, для правильной постановки дѣла снабженія въ Области необходима стройная закупочная во всей странѣ организація съ центральнымъ органомъ въ главѣ. Но матеріалы съѣзда были использованы совѣщаніемъ по продовольственному вопросу, созваннымъ Главнымъ Комитетомъ Всероссійскаго Союза Городовъ въ Москвѣ 11—13 іюля 1915 г., и отдѣльными городами Области. Мысль о созданіи особой продовольственной организаціи тѣмъ не менѣе оставлена не была. Этотъ вопросъ вновь поднимался на Областномъ совѣщаніи въ январѣ 1915 г., и сейчасъ, на порогѣ Всероссійскаго съѣзда городовъ 12—14 марта 1916 г., можетъ быть, близится къ своему осуществленію. Частично, однако, и это предположеніе Областного съѣзда получило осуществленіе, такъ какъ для нуждъ Управленія Сѣвернаго фронта Союза Городовъ, принявшаго на себя задачу питанія окопныхъ рабочихъ, въ Петроградѣ образованъ Управленіемъ фронта, при участіи Областного Комитета, Продовольственный Отдѣлъ.

Весной 1915 г. страна ждала наступленія своихъ доблестныхъ армій. Но когда Россія узнала, что армія, благодаря недопустимому бездѣйствію власти, не снаряжена достаточно боевыми припасами, она отвѣтила на это не отчаяніемъ, не взрывомъ только негодованія, а мужественнымъ рѣшеніемъ мобилизовать всѣ свои силы и расширить свою общественную работу, принявъ на себя и этотъ видъ снабженія арміи. Организація русской общественности сдѣлала новый и огромный шагъ

впередъ: мобилизовались промышленность и техническія силы, расширили свою дѣятельность земства и города. Вслѣдъ за Главными Комитетами обоихъ Союзовъ, постановившими о созданіи новаго объединеннаго, отдѣльнаго отъ принятыхъ подъ флагъ Краснаго Креста организацій обоихъ Союзовъ, земско-городского органа для боевого снабженія арміи, и Петроградская областная организація поставила на очередь тотъ же вопросъ. 23-го іюля Петроградскимъ Областнымъ Комитетомъ созванъ былъ съѣздъ городскихъ и земскихъ учрежденій пяти губерній: Петроградской, Новгородской, Олонецкой, Псковской и Витебской, и на этомъ съѣздѣ создана самостоятельная Областная земско-городская организація по снабженію арміи.

Бѣженческое движеніе началось на Кавказѣ армянскимъ движеніемъ бѣженцевъ въ наши предѣлы... Затѣмъ лѣтомъ 1915 г., въ связи съ отступленіемъ нашихъ армій, двинулась стихійная волна бѣженцевъ. Всероссійскіе Земскій и Городской Союзы, соприкоснувшіеся съ этимъ движеніемъ прежде всего своими фронтовыми организаціями, тотчасъ же въ мѣрѣ своихъ силъ и средствъ пришли ему на помощь, а Главные Комитеты обоихъ Союзовъ поставили вопросъ объ организованной помощи бѣженству во всей его широтѣ. Не ихъ вина, что Союзамъ не дана была возможность приступить къ выполненію разработанной ими планомѣрной работы по оказанію помощи бѣженцамъ. Но Союзы все-таки внесли въ это дѣло свою лепту. Петроградская областная организація, со своей стороны, въ рядѣ совѣщаній и затѣмъ на съѣздѣ 18 и 19 августа 1915 г., сообща съ мѣстными земскими и городскими дѣятелями и представителями національныхъ организацій и кооперативовъ, намѣтила областной планъ помощи бѣженцамъ и образовала при Областномъ Комитетѣ Отдѣлъ о бѣженцахъ съ рядомъ секцій при немъ, для приведенія въ исполненіе, въ согласіи съ Центральнымъ Московскимъ Отдѣломъ помощи бѣженцамъ, выработаннаго съѣздомъ для Области плана.

Послѣднимъ, въ августѣ 1915 г., возникъ Отдѣлъ помощи военнопленнымъ, вызванный къ жизни извѣстіями о тяжеломъ и все ухудшающемся, въ связи съ экономическими затрудненіями въ Германіи и Австріи, положеніи тамъ нашихъ военнопленныхъ.

Такъ постепенно вырабатывалась, при участіи Областныхъ съѣздовъ и въ соотвѣтствіи съ запросами жизни, Областная организація въ лицѣ Петроградскаго Областного Комитета съ 9-ю при немъ Отдѣлами.

Нѣкоторою особенностью Петроградской областной организаціи является то, что г. Петроградъ изъ нея выдѣленъ. Какъ и Москва, Петроградъ имѣетъ и свою смѣту, и свою совершенно самостоятельную организацію. Эвакуація въ лазареты г. Петрограда и забота о раненыхъ и больныхъ воинахъ въ самомъ Петроградѣ вѣдается Петроградскимъ Городскимъ Комитетомъ. Областной же Комитетъ, работая въ согласіи съ Городскимъ Комитетомъ, вѣдаетъ эвакуаціей изъ Петрограда въ Область и является органомъ, объединяющимъ дѣятельность всѣхъ городовъ Области, ближайшимъ въ этомъ смыслѣ сотрудникомъ въ Петроградской области Главнаго Комитета, оказывающимъ городамъ и нерѣдко

земствамъ Петроградской области ближайшее содѣйствіе во всѣхъ видахъ ихъ дѣятельности, въ ихъ работѣ на армію, въ ихъ разносторонней и все расширяющейся работѣ по организаціи тыла.

Районъ дѣятельности Областной организаціи сначала охватывалъ губерніи Петроградскую, Олонецкую, Вологодскую и Архангельскую, примѣнительно къ тому, какъ былъ намѣченъ военнымъ вѣдомствомъ эвакуаціонный для Петрограда тыловой районъ. Но затѣмъ въ составъ Области вошли и губерніи, экономически и географически (по желѣзнодорожнымъ сообщеніямъ) къ ней, какъ къ центру, тяготѣвшія: Псковская, Витебская, весь Прибалтійскій край, Вятская, Пермская и сѣверные уѣзды Костромской губерніи, примыкающіе къ Сѣверной жел. дорогѣ, и г. Осташковъ, Тверской губерніи. Наконецъ, при содѣйствіи Петроградскаго Областного Комитета, въ составъ Всероссійскаго Союза Городовъ и въ частности въ составъ Петроградской областной организаціи вошла объединившаяся въ самостоятельный Финскій Городской Союзъ вся Финляндія, дружно нынѣ работающая съ Россіей въ дѣлѣ помощи нашимъ больнымъ и раненымъ воинамъ. Такимъ образомъ Петроградская областная организація обнимаетъ сейчасъ 12 губерній и всю Финляндію; въ ней состоитъ 127 городовъ.

Въ составъ Областного Комитета, сверхъ избранныхъ въ него на съѣздѣ 20 сентября 1914 г. представителей городовъ Области и представителей Земскаго Губернскаго Комитета, вошли также руководители и главнѣйшіе дѣятели всѣхъ по постановленіямъ съѣздовъ постепенно возникавшихъ Отдѣловъ.

Въ отдѣльныхъ главахъ настоящаго отчета Петроградскаго Областного Комитета изложены главнѣйшіе результаты перваго года работы Областной организаціи. Здѣсь мы сведемъ только итоги этой работы.

Дѣло эвакуаціи больныхъ и раненыхъ воиновъ, которое по первоначальному плану только и было возложено на Союзъ Городовъ, и съ котораго въ силу этого и началась работа Областной организаціи, было выполнено не только въ соотвѣтствіи съ заданіемъ, но и превысило его. На Петроградскую область по заданію предназначалось къ устройству 77 тыс. коекъ, въ дѣйствительности же было оборудовано въ Области, считая и г. Петроградъ, 1.184 лазарета на 87.989 коекъ, т. е. почти на 11.000 коекъ болѣе заданія. Изъ этого числа коекъ Союзу Городовъ принадлежитъ 318 лазаретовъ съ 31.190 койками, что составляетъ 35,4% всего числа коекъ въ Области. На второмъ мѣстѣ по числу коекъ въ Области стоитъ Красный Крестъ съ 20.393 койками (23,2%), на третьемъ—Земскій Союзъ съ 18.428 койками (20,9%), далѣе—военное вѣдомство съ 16.358 койками (18,6%) и, наконецъ, частныя учрежденія и лица—съ 1.620 койками (1,9%). Такимъ образомъ Союзъ Городовъ, послѣднимъ приступившій къ работѣ по оборудованію лазаретовъ, быстро занялъ въ ряду другихъ организацій первое мѣсто. Наибольшее число коекъ, конечно, оборудовано въ Петроградѣ, чему способствовали обиліе медицинскихъ силъ въ столицѣ и наличность большого числа и хорошихъ помѣщеній. Въ

Области было устроено Союзомъ Городовъ 106 лазаретовъ на 8.264 койки; за закрытіемъ 10 лазаретовъ къ 1 августа 1915 г. состояло 96 лазаретовъ на 7.669 коекъ [1]). Распредѣленіе лазаретовъ по губерніямъ Области представляется такъ: въ Петроградской губерніи (безъ Петрограда) оборудовано Союзомъ Городовъ 30 лазаретовъ на 1.725 коекъ, въ Новгородской губ.—16 лазаретовъ на 1.266 коекъ, въ Псковской—3 лаз. на 160 к., въ Витебской—2 лаз. на 330 к., въ Олонецкой—1 лаз. на 50 к., въ Архангельской— 3 лаз. на 400 коекъ, въ Костромской—8 лаз. на 163 к., въ Вологодской—9 лаз. на 580 к., въ Вятской—5 лаз. на 590 к., въ Пермской—5 лаз. на 380 к. и въ Финляндіи—13 лазаретовъ на 1.889 коекъ. По емкости лазаретовъ, 98 коекъ на 1 лазаретъ, Союзъ Городовъ въ Области, послѣ военнаго вѣдомства (182 койки на лазаретъ), занимаетъ второе мѣсто. Въ лазареты Областной организаціи Союза Городовъ поступило по 1 августа 1915 г. 27.043 раненыхъ и больныхъ воиновъ, выбыло 20.904, оставалось къ 1 августа 6.139, свободныхъ коекъ 1.470, т. е. 19,3%. Общее число коечныхъ дней было 1.612.686, больничныхъ дней 928.101, простойныхъ 684.585 или 42,5%. Наименьшій простой наблюдался въ мартѣ—26,7%, въ апрѣлѣ—27,5% и въ іюлѣ—30,5%. Средняя продолжительность пребыванія въ лазаретѣ—35,6 дня, для тяжело-больныхъ—46,9 дня.

Въ дѣлѣ эвакуаціи раненыхъ и ихъ разсѣиванія по Области въ началѣ наблюдались недочеты и въ смыслѣ правильной обсерваціи направляемыхъ въ Область больныхъ и раненыхъ, и въ смыслѣ планомѣрности эвакуаціи. Не имѣя въ Петроградѣ возможности непосредственно вліять на дѣло эвакуаціи, Областной Комитетъ тѣмъ не менѣе надлежащимъ освѣщеніемъ вопроса на съѣздахъ и въ совѣщаніяхъ, съ участіемъ представителей военнаго вѣдомства и Краснаго Креста, добился ряда улучшеній. Въ виду недостатка санитарныхъ поѣздовъ для эвакуаціи въ Область, Главный Комитетъ, по настоянію Областного Комитета, назначилъ въ распоряженіе Петроградской областной организаціи два санитарныхъ поѣзда, оборудованныхъ Союзомъ Городовъ, №№ 72 и 73. Впослѣдствіи къ нимъ присоединились еще три поѣзда Союза Городовъ—№№ 68, 222 и 235. Всего по ноябрь поѣздами №№ 72 и 73 совершено по 28 рейсовъ каждымъ и перевезено первымъ 11.676 раненыхъ, вторымъ 11.197.

Дѣятельность Врачебно-Санитарнаго Отдѣла Областного Комитета оправдала тѣ ожиданія, которыя связывалъ январскій Областной съѣздъ съ учрежденіемъ этого органа, намѣчая программу его работы. Положивъ въ основу своей дѣятельности постановленія Пироговскаго съѣзда, состоявшагося въ концѣ 1914 г., Отдѣлъ главнѣйшія усилія направилъ на содѣйствіе городамъ Области въ дѣлѣ ихъ оздоровленія. Отдѣлъ обратилъ особое вниманіе городовъ на устройство бань, прачешныхъ, дезинфекціонныхъ и дезинсекціонныхъ камеръ, ассенизаціонныхъ обозовъ и

[1]) Въ томъ числѣ одинъ пловучій лазаретъ по Волгѣ на 136 коекъ.

улучшеніе водоснабженія. Въ этихъ цѣляхъ были организованы объѣзды городовъ Области спеціалистами-врачами и санитарными техниками; ими оказывалось на мѣстахъ содѣйствіе въ разработкѣ плановъ, въ составленіи смѣтъ, производились осмотры лазаретовъ; въ цѣляхъ выясненія результатовъ годовой работы лазаретовъ Союза и обсужденія мѣръ по оздоровленію городовъ, созванъ въ сентябрѣ 1915 г. делегатскій съѣздъ врачей; разсмотрѣны ходатайства и смѣты и противозаразныя мѣропріятія 20 городовъ, организованы курсы дезинфекторовъ, выработаны типы заразныхъ бараковъ; выработанъ для пользованія городовъ Области альбомъ плановъ и проектовъ; организована передвижная выставка для объѣзда городовъ Области, въ цѣляхъ ознакомленія населенія съ противоэпидемическими мѣропріятіями. Въ связи съ выяснившейся необходимостью принятія предупредительныхъ мѣръ, при Отдѣлѣ устроенъ въ послѣднее время прививочный пунктъ. Равнымъ образомъ Отдѣлъ обслуживалъ Область, удовлетворяя ея требованія на медицинскій и санитарный персоналъ. О размѣрахъ этой дѣятельности свидѣтельствуютъ слѣдующія цифры. Всего предложеній услугъ въ Отдѣлъ поступило 4.466, въ томъ числѣ отъ врачей 726, фельдшеровъ и фельдшерицъ 385, зубныхъ врачей 181. Удовлетворено за счетъ этихъ предложеній до 1.000 требованій; изъ нихъ въ лазареты Петрограда и Области приглашено черезъ Отдѣлъ 385 лицъ и до 600 во фронтовыя учрежденія.

Въ дѣлѣ осуществленія выработаннаго Союзомъ Городовъ плана борьбы съ заразными болѣзнями, Союзъ все время встрѣчалъ противодѣйствіе, проводя свой планъ въ жизнь поневолѣ только частично, и только въ самое послѣднее время были, наконецъ, ассигнованы суммы, обезпечивающія болѣе широкое выполненіе намѣченныхъ предположеній. Къ этой работѣ нынѣ приступлено по болѣе широкому масштабу и въ Области.

Постоянныя препятствія встрѣчалъ Союзъ и въ осуществленіи задуманной имъ организаціи санаторной помощи больнымъ и раненымъ. Въ полномъ сознаніи, что этимъ видомъ помощи раненымъ воинамъ можетъ быть возвращена частичная или даже полная трудоспособность, Союзъ, въ виду важности этой задачи, не призналъ себя въ правѣ считаться съ чинимыми ему тормозами и, несмотря на отказъ въ отпускѣ средствъ на это дѣло, рѣшился организовать его за счетъ взносовъ городовъ и пожертвованныхъ суммъ. Благодаря ограниченности этихъ средствъ Союзу удалось поставить свою санаторно-курортную помощь раненымъ далеко не въ тѣхъ размѣрахъ, конечно, какъ это бы надлежало. Этотъ видъ помощи раненымъ развилъ у себя въ Области и Петроградскій Областной Комитетъ. Онъ началъ съ анкеты среди раненыхъ для выясненія числа нуждающихся въ такой помощи, организовалъ правильную консультацію и эвакуацію больныхъ этого рода и создалъ въ короткій срокъ одну санаторію для туберкулезныхъ на 45 коекъ, 7 санаторій для выздоравливающихъ на 392 койки, грязелечебницу въ Старой Руссѣ на 145 коекъ и пловучую санаторію по Волгѣ на 136 мѣстъ. Всего было отправлено военнымъ вѣдомствомъ въ санаторіи изъ Петроградскаго округа 2.587 нижнихъ чиновъ и 786 офицеровъ; изъ нихъ въ санаторіи

Союза Городовъ было отправлено нижнихъ чиновъ 1.405, что составляетъ 54,3% общаго числа, и 243 офицера, или 30,9%. Эти цифры отчетливо иллюстрируютъ правильность дѣйствій Союза Городовъ и значеніе этой общественной организаціи...

. . . . . .

...Въ Петроградской области Областной Комитетъ, по соглашенію съ Земскимъ Губернскимъ Комитетомъ, открылъ Центральный Психіатрическій госпиталь на 155 кроватей, при больницѣ „Всѣхъ Скорбящихъ" оборудовалъ 60 кроватей; Земскій Комитетъ при Сиворицкой больницѣ приготовилъ 100 кроватей, и Петроградскій Городской Комитетъ въ Сосновкѣ—200 кроватей. Всего въ эти больницы поступило по 1 ноября 821 больной (главный % душевно-больныхъ, поступившихъ съ фронта въ Петроградъ), выбыло 515 и оставалось на 1 ноября 306.

Для лучшаго освѣщенія и изученія дѣла помощи душевно-больнымъ воинамъ былъ созванъ 25—27 іюня 1915 г. съѣздъ представителей Области и врачей-психіатровъ и невропатологовъ. На этомъ съѣздѣ была основана нервная секція при Психіатрической Комиссіи Областного Комитета.

Потребность въ зубоврачебной помощи заставила Областной Комитетъ, въ дополненіе къ зубоврачебнымъ кабинетамъ въ лазаретахъ Городского Комитета, открыть амбулаторію, въ которой по 1 ноября было принято 14.580 больныхъ.

Широко выполнивъ свою задачу по эвакуаціи и помощи раненымъ и больнымъ воинамъ въ тылу во всѣхъ видахъ, въ какихъ только требовалась эта помощь, Союзы Земскій и Городской устремили все свое вниманіе на обслуживаніе арміи на фронтѣ. Будетъ время, когда эта огромная и историческая въ полномъ смыслѣ этого слова работа общественныхъ силъ Россіи, объединившихся въ Союзы, получитъ свою оцѣнку и дастъ свои плоды. Не принять своей доли участія въ этой отвѣтственной и важной дѣятельности Союзовъ не могла и Петроградская областная организація. Она считала себя обязанной привлечь на это дѣло, при участіи городовъ Области, средства и, создавъ для этого, по мысли Областного съѣзда, спеціальный органъ, стала, при поддержкѣ Главнаго Комитета, формировать отряды, сперва врачебно-питательные, а затѣмъ санитарно-транспортные, въ связи съ выяснившейся на послѣдніе особой нуждой въ арміи. Такъ былъ сформированъ и 30 декабря 1914 г. выступилъ изъ Петрограда городской врачебно-питательный отрядъ. Вслѣдъ затѣмъ была оказана поддержка частному кружку содѣйствіемъ формированію отряда и субсидіей изъ суммъ Главнаго Комитета, и 17 января 1915 г. отбылъ на юго-западный фронтъ частный летучій питательно-перевязочный пунктъ. Далѣе были сформированы: санитарный транспортъ имени Петроградской Адвокатуры, отбывшій на фронтъ 1 марта 1915 года, транспортъ имени Петроградскаго общества Народныхъ Университетовъ — 30 марта, транспортъ имени Принцессы Саксенъ-Альтенбургской—16 мая, транспортъ имени Петроградскаго купечества — 1 іюля и транспортъ имени Петроградскихъ дѣтей—

15 октября. Всего такимъ образомъ было сформировано при участіи Областного Комитета и отбыло на фронтъ 7 передовыхъ отрядовъ, подробности о результатахъ дѣятельности которыхъ приведены въ одной изъ главъ отчета Областного Комитета.

Отдѣлъ по отправкѣ подарковъ въ армію развилъ свою дѣятельность только въ текущемъ году, но и въ минувшемъ 1915 г. ему удалось уже съорганизовать сборы въ Петроградѣ и въ городахъ Области и отправить нѣсколько транспортовъ подарковъ въ армію.

Къ организаціи помощи военноплѣннымъ Областной Комитетъ приступилъ только 4 сентября 1915 г. Устроенный Отдѣломъ сборъ пожертвованій въ Петроградѣ далъ 49.951 р. 08 $^3/_4$ к.; городомъ Петроградомъ ассигновано Отдѣлу 10.000 руб. За счетъ этихъ суммъ производится отправка бѣлья, сухарей и другихъ припасовъ. Организована библіотечная комиссія для отправки книгъ и учебныхъ библіотекъ; собрано 250 тыс. томовъ, занято этимъ дѣломъ 40 лицъ; организованы ежедневныя дежурства въ почтамтѣ для оказанія содѣйствія родственникамъ, отправляющимъ письма, деньги и посылки плѣннымъ; въ этихъ дежурствахъ участвуютъ до 70 лицъ; въ Комиссіи общенія военноплѣнныхъ съ семьями и родиной насчитывается уже 25 членовъ; получено 1.500 индивидуальныхъ посылокъ. Эти цифры свидѣтельствуютъ о быстромъ ростѣ новаго дѣла Областной организаціи.

Къ организаціи помощи увѣчнымъ воинамъ призрѣніемъ, долечиваніемъ, преимущественно въ физіотерапевтическихъ институтахъ, обученіемъ, пріисканіемъ труда и проч. Областная организація приступаетъ въ самое послѣднее время, ставя себѣ эту задачу въ ближайшемъ будущемъ.

Бѣдствія бѣженческаго движенія немедленно привлекли къ себѣ вниманіе обоихъ Союзовъ, а слѣдовательно, и Петроградской областной организаціи. Возникшій по почину Областного августовскаго съѣзда Областной Земско-Городской Отдѣлъ помощи бѣженцамъ тотчасъ же приступилъ къ работѣ. Въ то время движеніе бѣженцевъ въ районѣ дѣятельности Областной организаціи еще продолжалось почти въ томъ же неупорядоченномъ видѣ, какъ оно и началось, хотя и не въ очень большихъ размѣрахъ. Первымъ дѣломъ Отдѣла было созданіе кадра проводниковъ-санитаровъ для сопровожденія поѣздовъ съ бѣженцами; проводники снабжались продовольствіемъ и дорожными аптечками. Вмѣстѣ съ тѣмъ было установлено оповѣщеніе существовавшихъ питательныхъ пунктовъ по пути слѣдованія поѣздовъ съ бѣженцами о движеніи поѣздовъ, и приняты мѣры къ устройству новыхъ распредѣлительныхъ и питательныхъ пунктовъ. Сѣть распредѣлительныхъ и питательныхъ пунктовъ опредѣлена въ 47 такихъ пунктовъ. За первые два мѣсяца дѣятельности Отдѣла 30-ю проводниками совершенъ 21 маршрутъ съ бѣженскими поѣздами, обслуживавшими болѣе 20.000 бѣженцевъ. Для организаціи дѣла по всѣмъ направленіямъ слѣдованія въ Область бѣженцевъ командированы были опытныя лица. Этимъ положено было начало урегулированію движенія бѣженцевъ. Вслѣдъ затѣмъ введена была регистрація бѣженцевъ въ распредѣлительныхъ пунктахъ, начиная съ Петро-

градскаго распредѣлительнаго пункта, гдѣ на первыя двѣ недѣли дѣятельности зарегистрировано 900 семей (4.502 бѣженца). Петроградскимъ распредѣлительнымъ пунктомъ принято, накормлено и одѣто за сентябрь и октябрь 15.267 бѣженцевъ. Питались бѣженцы 60.489 дней. Выдано горячихъ порцій около 120.000. Объѣздомъ всѣхъ губерній Области выяснены число осѣвшихъ бѣженцевъ и организація помощи имъ. Особенное вниманіе повсюду обращено на организацію врачебной помощи бѣженцамъ. Въ пути оказано нѣсколько тысячъ медицинскихъ пособій, выдѣлено значительное число заразныхъ больныхъ, принятъ рядъ санитарныхъ мѣропріятій. Въ нѣкоторыхъ пунктахъ скопленія бѣженцевъ (Луга, Колпино, Череповецъ) приглашены санитарные врачи. Разработанъ также, совмѣстно съ Петроградскимъ бюро труда, планъ организаціи трудовой помощи, и намѣчены филіалы бюро труда въ нѣсколькихъ городахъ Области. 27-го августа организованъ сборъ „Петроградъ—бѣженцамъ", давшій свыше 225.000 руб. и 120.000 предметовъ. Всего отправлено теплыхъ вещей, бѣлья и другихъ предметовъ въ города Области на общую сумму свыше 400.000 рублей, и одѣто свыше 50.000 бѣженцевъ. Цѣлому ряду городовъ отправлены на помощь бѣженцамъ и денежныя вспомоществованія...

. . . . . .

...Выяснившаяся необходимость дачи юридическихъ совѣтовъ раненымъ, семьямъ призванныхъ на войну, нашимъ военноплѣннымъ, обращающимся на родину съ запросами, бѣженцамъ и, наконецъ, городамъ въ ихъ обширной теперь дѣятельности на нужды войны и въ новыхъ, создавшихся въ связи съ этой дѣятельностью правоотношеніяхъ, потребовала образованія Областного Юридическаго Отдѣла. Къ работамъ въ этомъ Отдѣлѣ привлечены лучшія юридическія силы столицы; при немъ создано 9 комиссій, въ которыхъ работаютъ 226 членовъ. Установлена ежедневная консультація. Пріемныхъ дней по 1 ноября было 83. Число посѣтителей въ среднемъ составляло до 40 въ день. Въ рѣшеніи каждаго вопроса участвуютъ три консультанта. Письменныхъ отвѣтовъ дано 2.381. Письменные запросы поступаютъ изъ всей Области и изъ городовъ Сибири. За совѣтами обратилось по 1 ноября нижнихъ чиновъ 1.058, ихъ родственниковъ 218, офицеровъ и ихъ родственниковъ 33, бѣженцевъ 190, учрежденій 41. Провинціальные юридическіе отдѣлы открыты въ Вологдѣ, Архангельскѣ, Вяткѣ, Перми, Екатеринбургѣ и Лугѣ. Эти немногія данныя иллюстрируютъ развившуюся дѣятельность Юридическаго Отдѣла.

Изъ денежнаго отчета Комитета за время по 1 августа 1915 г. усматривается, что общій итогъ поступленій по кассѣ Областного Комитета достигъ 524.355 руб. 72 к.; изъ нихъ отъ Главнаго Комитета поступило 371.398 р. 05 к., пожертвованій—126.963 р. 38 к. и прочихъ поступленій 25.994 р. 29 к. Главный расходъ Областного Комитета былъ по Отдѣлу формированія отрядовъ и выразился по 1 августа въ суммѣ 247.722 р. 20 к., на психіатрическую помощь израсходовано 70.939 р. 33 к., на санитарные поѣзда—69.836 р. 87 к., на санаторно-курортную помощь 22.821 р. 04 к., на врачебно-сани-

тарныя мѣропріятія 6.487 р. 79 к. и на зубоврачебную помощь 6.615 р. 08 к. Расходы на санаторно-курортную помощь, помощь бѣженцамъ и другіе виды дѣятельности Комитета въ болѣе значительныхъ размѣрахъ производились во второй половинѣ 1915 г., почему цифры расхода по этимъ отраслямъ дѣятельности Комитета не достигаютъ сколько-нибудь крупныхъ размѣровъ по даннымъ отчета къ 1 августа 1915 года.

Общій итогъ поступленій по городамъ Петроградской области, не считая вышеуказанныхъ поступленій Областного Комитета, а также г. Петрограда и городовъ Финляндіи, къ тому же 1 августа 1915 г. составилъ 1.420.755 р. 20 к.; изъ этой суммы отъ Главнаго Комитета поступило наличными деньгами и матеріалами 1.285.906 р. 63 к., пожертвованій изъ городскихъ кассъ 49.410 р. 04 к., пожертвованій отъ разныхъ лицъ и учрежденій 4.085 р. 17 к., отъ кредитныхъ операцій (займы изъ городскихъ средствъ и у разныхъ учрежденій и лицъ) 81.326 р. 65 к. и прочихъ поступленій 26 р. 71 к. Израсходовано городами Области по 1 августа 1915 г. 1.326.529 р. 09 к., оставалось къ 1 августа 1915 г. наличными деньгами 48.937 р. 54 к. и матеріалами на 45.288 р. 57 к. Главные расходы городовъ Области были слѣдующіе: на оборудованіе лазаретовъ израсходовано 399.150 р. 20 к., на содержаніе лазаретовъ 746.046 р. 55 к., на заразные бараки, бани, прачешныя, дезинфекціонныя камеры, бактеріологическія станціи и ассенизаціонный обозъ 116.025 р. 29 к., на выдачу бѣлья выходящимъ больнымъ и раненымъ 17.717 р. 25 к. и на питательные пункты, чайныя и столовыя 7.500 рублей. Канцелярскіе расходы на счетоводство, разъѣзды по Области и другіе расходы составили всего 19.431 р. 42 к. Средняя стоимость оборудованія койки въ Области выразилась въ 81 р. 76 к., средняя стоимость койко-дня 71,83 к., стоимость продовольственнаго дня 1 р. 16,39 к.

По Финляндіи общій приходъ составилъ по 1 августа 1915 г. 1.119.685,05 финскихъ марокъ, въ томъ числѣ поступившихъ отъ Главнаго Комитета 888.000 финскихъ марокъ. Израсходовано за то же время 1.119.685,05 ф. м., изъ нихъ на оборудованіе лазаретовъ 410.095, 55 ф. м., въ среднемъ на койку 196,78 ф. м., и на содержаніе 709.589,50 ф. м.; средняя стоимость койко-дня составила 1,77 ф. м., стоимость продовольственнаго дня 3,54 ф. м.

Работа Петроградской областной организаціи, охарактеризованная вышеприведенными данными, является, разумѣется, лишь частью той огромной работы, какую выполняетъ Союзъ Городовъ, а тѣмъ болѣе вся съорганизовывающаяся въ эту войну русская общественность. Но и эта работа въ извѣстной мѣрѣ свидѣтельствуетъ о той творческой силѣ, какая лежитъ въ свободѣ общественной иниціативы, окрыленной сознаніемъ долга передъ родиной въ переживаемый ею великій историческій моментъ, и въ организованности общественныхъ усилій. Въ этомъ созидательномъ творчествѣ организованныхъ общественныхъ силъ и лежитъ залогъ побѣды Россіи надъ врагомъ...

I. Областная организація.

Время учрежденія и составъ областной организаціи.

Идея образованія областныхъ организацій въ составѣ Всероссійскаго Союза Городовъ была высказана еще на первомъ съѣздѣ городскихъ головъ 8—9 августа 1914 года, который явился въ то же время учредительнымъ съѣздомъ самого Союза. Въ связи съ той основной задачей, какая была возложена на Союзъ Городовъ, въ моментъ его возникновенія, разсѣиваніемъ раненыхъ въ тылу арміи, съ установленіемъ для этой цѣли распредѣлительныхъ окружныхъ центровъ, —областная организація была пріурочена къ эвакуаціоннымъ округамъ. Установленіе округовъ принадлежало военному вѣдомству, и среди другихъ районовъ былъ намѣченъ и районъ Петроградской или Сѣверной области.

Однако, уже на первомъ съѣздѣ вполнѣ опредѣленно высказывалось, что роль областной организаціи не должна сводиться лишь къ механическому выполненію однажды намѣченнаго плана по разсѣиванію прибывающихъ съ фронта раненыхъ. Предполагалось, что областныя организаціи будутъ выполнять задачи объединенія городовъ, входящихъ въ ихъ составъ, въ дѣлѣ помощи раненымъ воинамъ въ широкомъ смыслѣ этого слова, въ организаціи не только лазаретной, но и санитарной, санаторной, эвакуаціонной и другихъ видовъ этой помощи. Въ основныхъ положеніяхъ, утвержденныхъ на второмъ съѣздѣ Союза (14—15 сентября 1914 года), задачи областныхъ организацій были опредѣлены слѣдующимъ образомъ: на областныя организаціи возлагалась обязанность объединять дѣятельность входящихъ въ ихъ составъ городовъ въ дѣлѣ оказанія помощи больнымъ и раненымъ воинамъ, ихъ размѣщенія и перевозки, а также стремиться къ объединенію дѣятельности городовъ и земствъ на мѣстахъ. Далѣе, областныя организаціи должны были озаботиться сосредоточеніемъ всѣхъ свѣдѣній о размѣрѣ и видѣ помощи, которую приметъ на себя каждый городъ, входящій въ составъ организаціи, выясненіемъ для городовъ потребностей эвакуаціи и способовъ ихъ удовлетворенія, широкимъ ознакомленіемъ городовъ съ образцами и типами необходимыхъ заготовокъ, съ улучшеніемъ санитарнаго

положенія городовъ и т. д. Такимъ образомъ, областныя организаціи имѣли передъ собой широкія организаціонныя задачи въ предѣлахъ своего округа и, кромѣ того, должны были служить связующими звеньями между союзнымъ центромъ и отдѣльными городами.

Эти положенія и легли въ основу Петроградской областной организаціи. Днемъ возникновенія ея можно считать 11 сентября 1914 г., когда состоялся первый съѣздъ представителей городовъ Сѣвернаго района. По первоначальному плану эвакуаціи, къ Петроградскому распредѣлительному округу были отнесены губерніи: Петроградская, Новгородская, Олонецкая, Вологодская, Вятская, Пермская и все Великое Княжество Финляндское. На съѣздъ явились представители городовъ Витебска, Вологды, Луги, Нарвы, Новгорода, Новой Ладоги, Петергофа, Пскова, Ревеля, Царскаго Села и 15 представителей Петроградской городской думы. Въ совѣщаніи приняли также участіе: членъ Государственной Думы отъ Новгородской губ. В. В. Милютинъ, представитель военнаго вѣдомства генералъ-маіоръ І. В. Павловъ и представитель Краснаго Креста А. А. Половцевъ. Отъ имени городовъ Финляндіи было получено сообщеніе, оглашенное на съѣздѣ, что финскіе города образуютъ свой союзъ, который входитъ на автономныхъ началахъ въ Петроградскую областную организацію. Большинство присутствовавшихъ на съѣздѣ городскихъ головъ заявили отъ имени делегировавшихъ ихъ городскихъ управленій о согласіи этихъ послѣднихъ вступить въ областную организацію. Какъ оказалось, нѣкоторыя городскія думы, какъ напр., Новгородская, сдѣлали еще до съѣзда соотвѣтствующее по этому поводу постановленіе. Въ общемъ на этомъ съѣздѣ было не только принято принципіальное рѣшеніе образовать областную организацію, но также намѣчена и самая схема организаціи. Схема эта, кромѣ Областного Союза и его Комитета, предусматривала и губернскія совѣщанія, и образованіе при этихъ совѣщаніяхъ постоянныхъ комитетовъ. Правда, на съѣздѣ представители нѣкоторыхъ городовъ заявили, что мѣстная администрація не вездѣ сочувственно относится къ устройству такихъ губернскихъ организацій; тѣмъ не менѣе съѣздъ, надѣясь на то, что отношеніе администраціи къ этому вопросу должно будетъ измѣниться, постановилъ рекомендовать образованіе на мѣстахъ губернскихъ отдѣловъ Союза. На этомъ же съѣздѣ опредѣленно формулировано было и отношеніе городовъ къ аналогичной дѣятельности земствъ. Признано было необходимымъ координировать мѣропріятія въ области оказанія помощи раненымъ всѣхъ мѣстныхъ общественныхъ силъ и организацій, и въ этихъ цѣляхъ, прежде всего, достигнуть согласованія дѣятельности городовъ и земствъ въ видѣ образованія согласительныхъ комиссій.

Ко времени второго съѣзда представителей Петроградской области, состоявшагося 26 сентября, районъ области былъ значительно расширенъ. Помимо перечисленныхъ выше губерній и Великаго Княжества Финляндскаго, въ Сѣверный районъ включены были также

губ.: Архангельская, Псковская, Витебская, Виленская, Эстляндская, Лифляндская и Курляндская. На съѣздъ, кромѣ того, прибыли представители нѣкоторыхъ сибирскихъ городовъ (Омска, Челябинска, Петропавловска), вошедшихъ, однако, впослѣдствіи въ составъ Сибирскаго района. Къ 1 декабря 1914 г. въ составѣ Петроградской областной организаціи находились почти всѣ губернскіе города названныхъ выше 13 губерній и около 50 уѣздныхъ городовъ, въ числѣ которыхъ значится 6 городовъ Костромской губ., прилегающіе къ Сѣверной желѣзной дорогѣ и въ этомъ смыслѣ въ дѣлѣ эвакуаціи раненыхъ естественно примыкавшіе къ Петроградской областной организаціи, и одинъ городъ Тверской губ. Къ 1 февраля 1915 г., т. е. черезъ два мѣсяца, всѣхъ городовъ, примкнувшихъ къ организаціи, насчитывалось 90. Въ настоящее время ихъ 103 и 24 города Финляндіи. Позднѣе другихъ примкнули къ областной организаціи города Прибалтійскаго края. Городскія управленія этихъ городовъ на приглашеніе участвовать въ Союзѣ отвѣчали сначала отказомъ, ссылаясь на то, что у нихъ помощь раненымъ и больнымъ воинамъ ведется учрежденіями Краснаго Креста, съ которыми въ этомъ дѣлѣ объединились и города. Областной Комитетъ счелъ нужнымъ, однако, подтвердить необходимость объединенія и прибалтійскихъ городовъ въ Общегородской Союзъ, и для выясненія положенія дѣлъ въ прибалтійскихъ городахъ посылалъ туда уполномоченныхъ (кн. С. П. Мансырева и Н. М. Іорданскаго). Послѣ этихъ командировокъ и послѣ того какъ результаты ихъ были заслушаны на областныхъ съѣздахъ (21 ноября и др.), города Прибалтійскаго края стали одинъ за другимъ заявлять о своемъ присоединеніи къ Союзу.

Вступленіе въ Союзъ и въ его областную организацію сопровождалось обыкновенно заявленіемъ о размѣрѣ паевого взноса въ центральную кассу Союза, которымъ обязывается данный городъ. Размѣры эти предоставлены были усмотрѣнію самихъ городовъ. Кромѣ этихъ вступительныхъ взносовъ, съ середины лѣта нѣкоторые города сдѣлали постановленіе и о вторыхъ дополнительныхъ взносахъ. Въ общемъ взносы городовъ, конечно, чрезвычайно разнообразны и колеблются въ зависимости какъ отъ величины городовъ, такъ и отъ ихъ финансовыхъ рессурсовъ. Взносы губернскихъ городовъ колеблются отъ 100.000 руб. (Петроградъ) до 500 руб. (Новгородъ). Не менѣе значительны колебанія и для уѣздныхъ городовъ (отъ 25 руб. до 10.000 руб.).

На областномъ съѣздѣ 26 сентября произошло окончательное сформированіе Петроградской областной организаціи.

Городскія поселенія, входящія въ составъ организаціи.

Въ организацію входятъ отъ Петроградской губ. 11 городовъ: Петроградъ, Гдовъ, Колпино, Луга, Нарва, Новая Ладога, Ораніенбаумъ, Петергофъ, Царское Село, Шлиссельбургъ и Ямбургъ.

Отъ Архангельской губ.—5 городовъ: Архангельскъ, Кемь, Онега, Пинега и Холмогоры.

Отъ Витебской губ.—12 городовъ: Витебскъ, Велижъ, Лепель, Люцинъ, Полоцкъ, Невель, Двинскъ и Суражъ.

Отъ Вологодской губ.—12 городовъ: Вологда, Вельскъ, Верховажье, Грязовецъ, Кадниковъ, Лальскъ, Сольвычегодскъ, Тотьма, Великій Устюгъ, Усть-Сысольскъ и Яренскъ.

Отъ Вятской губ.—10 городовъ: Вятка, Глазовъ, Елабуга, Котельничъ, Нолинскъ, Орловъ, Сарапуль, Слободской, Царево-Санчурскъ и Яранскъ.

Отъ Костромской губ.—6 городовъ: Буй, Ветлуга, Галичъ, Макарьевъ, Солигаличъ и Чухлома.

Отъ Новгородской губ.—11 городовъ: Новгородъ, Боровичи, Бѣлозерскъ, Валдай, Демьянскъ, Крестцы, Малая Вишера, Старая Русса, Тихвинъ, Устюжна и Череповецъ.

Отъ Олонецкой губ.—4 города: Петрозаводскъ, Вытегра, Лодейное Поле, Олонецъ.

Отъ Пермской губ.—15 городовъ: Пермь, Алопаевскъ, Верхотурье, Дедюхинъ, Далматовъ, Екатеринбургъ, Ирбитъ, Камышловъ, Красноуфимскъ, Кунгуръ, Оса, Оханскъ, Соликамскъ, Чердынь и Шадринскъ.

Отъ Псковской губ.—7 городовъ: Псковъ, Великіе Луки, Новоржевъ, Опочка, Порховъ, Сольцы и Торопецъ.

Отъ Тверской губ.—1 городъ: Осташковъ.

Отъ Лифляндской губ.—4 города: Рига, Венденъ, Верро и Вольмаръ.

Отъ Курляндской губ.—5 городовъ: Митава, Либава, Баускъ, Фрауенбургъ и Якобштадтъ.

Отъ Эстляндской губ.—4 города: Ревель, Везенбергъ, Вейсенштейнъ и Гапсаль.

Къ Петроградской области отнесена также Виленская губ. Представитель гор. Вильны присутствовалъ на областныхъ съѣздахъ до того времени, пока губернія не была занята непріятелемъ. Изъ другихъ городовъ Виленской губ. съ Областнымъ Комитетомъ имѣлъ сношенія только городъ Вилейка.

Наконецъ, къ Петроградской области относится и все Великое Княжество Финляндское, города котораго объединились на основѣ особаго „Соглашенія", въ Финскій Союзъ Городовъ. Въ Союзъ этотъ входятъ слѣдующіе 24 города: Гельсингфорсъ, Або, Борго, Бьернеборгъ, Гамлакарлебю, Іисальми, Каска, Каяна, Кеми, Котка, Кристиненстадтъ, Куопіо, Ловиза, Маріегамнъ, Нейшлотъ, Николайстадтъ, Нодендаль, Нюкарлебю, Сордавала, Таммерфорсъ, Торнео, Экенесъ, Ювяскюля и Якобстадтъ.

II. Областные съѣзды.

Областные съѣзды выполняли не только учредительно-организаціонныя функціи, но являлись и руководящей инстанціей, на обсужденіе которой ставились вопросы, возникавшіе въ Области по обслуживанію нуждъ арміи и ея тыла. Работа въ Петроградской области органовъ Союза Городовъ и возникшихъ при нихъ учрежденій находила въ областныхъ съѣздахъ руководящія указанія и провѣрку практикуемыхъ способовъ и пріемовъ. Участники областныхъ съѣздовъ, въ качествѣ делегатовъ съ мѣстъ, информировали Областной Комитетъ о положеніи дѣлъ въ городахъ и опредѣляли общую линію дѣятельности Областной организаціи въ главнѣйшихъ ея развѣтвленіяхъ.

На съѣздахъ, кромѣ представителей городовъ Области, всегда участвовали представители Петроградскаго Губернскаго Земскаго Комитета и земскихъ комитетовъ другихъ губерній Области, а также представители различныхъ вѣдомствъ: военнаго, Краснаго Креста, Управленія Верховнаго Начальника санитарной и эвакуаціонной части и др. Наконецъ, на съѣздахъ принимали участіе представители науки, общественные дѣятели, члены Государственной Думы, руководители комиссій и отдѣловъ, учрежденныхъ при Областномъ Комитетѣ. Количественный составъ областныхъ съѣздовъ достигалъ 60—80 человѣкъ. Большинство участниковъ съѣздовъ приходится, конечно, на долю лицъ, такъ или иначе прикосновенныхъ къ Союзу Городовъ, а среди нихъ большинство составляютъ представители городовъ, входящихъ въ Областную организацію.

Первые два съѣзда имѣли опредѣленно учредительный характеръ.

Первые учредительные съѣзды.

На первомъ съѣздѣ, бывшемъ 11 сентября 1914 г., присутствовали 11 представителей городовъ, входящихъ въ Петроградскую область, 14 представителей Петроградскаго городского управленія и по одному представителю отъ военнаго вѣдомства и Краснаго Креста. Предсѣдательствовалъ гр. И. И. Толстой.

На этомъ первомъ совѣщаніи намѣчены были организація Областного Союза и Комитета, организація погубернскихъ комитетовъ и учрежденіе согласительныхъ комиссій между городскими самоуправленіями и земствами.

Наряду съ этимъ организаціоннымъ планомъ выяснена была, посредствомъ опроса городскихъ представителей, величина уже имѣвшейся къ тому времени въ Области лазаретной сѣти, а также, гдѣ и насколько эта сѣть можетъ быть увеличена. Попутно затронуты были вопросы эвакуаціи и снабженія отдѣльныхъ городовъ медикаментами, перевязочными средствами и медицинскимъ персоналомъ.

Второй съѣздъ 26 сентября представляетъ собой какъ бы продолженіе перваго. На немъ окончательно была разработана, оформлена и закрѣплена Областная организація Петроградскаго района. На этотъ разъ на совѣщаніи присутствовали 28 представителей отъ 27 городскихъ управленій, 15 представителей Петроградской городской думы, представители отъ Городского и Земскаго Союзовъ, отъ Петроградскаго губернскаго земства и отъ вѣдомствъ.

Въ результатѣ работъ совѣщаніе приняло слѣдующую схему Областной организаціи:

Во главѣ Области стоятъ Областной Съѣздъ и избираемый имъ Областной Комитетъ въ составѣ 15 лицъ. Въ губерніяхъ организуются губернскіе съѣзды, избирающіе губернскіе комитеты. Въ члены комитетовъ Областного и Губернскихъ могутъ быть избираемы не только гласные, но и лица, не принадлежащія къ составу городскихъ управленій, даже не состоящіе въ числѣ городскихъ избирателей. Областной Комитетъ избираетъ коллегію въ небольшомъ составѣ для исполненія текущей работы Комитета.

По примѣру Москвы, совѣщаніе рѣшило, что для правильной постановки дѣла распредѣленія раненыхъ по району должно быть организовано особое Областное распредѣлительное статистическое бюро изъ представителей Областного, Городского и Земскаго Комитетовъ, военнаго вѣдомства, Краснаго Креста и приглашенныхъ спеціалистовъ. Всѣ городскія управленія Области должны доставлять въ это бюро матеріалы, имѣющіе отношеніе къ дѣятельности Союза.

На этомъ же совѣщаніи былъ поднятъ вопросъ о формахъ выдачи городскимъ управленіямъ денежныхъ средствъ отъ государства на организацію призрѣнія раненыхъ. Съѣздъ постановилъ по этому поводу слѣдующее:

„Въ виду того, что города, призрѣвая больныхъ и раненыхъ воиновъ, выполняютъ общегосударственное, а не мѣстное городское дѣло, матеріальная помощь со стороны государства должна выразиться въ видѣ безвозвратныхъ ассигнованій.“

Вмѣстѣ съ этимъ было постановлено просить Центральный Комитетъ Всероссійскаго Союза Городовъ, чтобы онъ обратился къ правительству съ ходатайствомъ „объ отпускѣ Союзу въ видѣ без-

возвратнаго пособія необходимыхъ средствъ для оказанія помощи бѣглецамъ изъ мѣстностей, занятыхъ непріятелемъ".

Въ концѣ совѣщанія были произведены выборы Областного Комитета, въ составъ котораго было избрано 15 членовъ и 4 кандидата къ нимъ.

Ноябрьскій съѣздъ.

Слѣдующій съѣздъ, на которомъ присутствовали 17 представителей отъ городскихъ управленій, уполномоченные и 4 представителя отъ Областного Комитета, представители вѣдомствъ и особо приглашенныя свѣдущія лица, состоялся 21 ноября 1914 года. Предсѣдательствовали сначала гр. И. И. Толстой, затѣмъ М. М. Ѳедоровъ.

На этомъ третьемъ съѣздѣ уже стали выясняться нѣкоторые результаты дѣятельности Областного Комитета.

Изъ городовъ, принадлежащихъ къ Области, къ Союзу присоединились за это время 59; объ организаціи мѣстныхъ комитетовъ сообщили 16 городовъ.

Правда, намѣченный первыми двумя съѣздами организаціонный планъ оказался реализованнымъ не совсѣмъ такъ и не совсѣмъ въ тѣхъ формахъ, какія первоначально были предположены. По различнымъ причинамъ проектированные въ организаціонной схемѣ погубернскіе съѣзды и губернскіе комитеты въ дѣйствительности не сыграли той роли и не заняли того положенія, какихъ отъ нихъ ждали. Вся тяжесть союзной работы легла, главнымъ образомъ, на мѣстные городскіе комитеты и на объединяющій ихъ центръ—Петроградскій Областной Комитетъ.

Намѣченная прошлыми съѣздами лазаретная сѣть за это время значительно была расширена. Къ 21 ноября въ городахъ Области (вмѣстѣ съ Финляндіей) оказались открытыми (не считая Петрограда) 4092 койки и въ процессѣ подготовки насчитывалось 3362 койки.

Въ цѣляхъ выясненія на мѣстахъ условій борьбы съ заразными заболѣваніями и выработки общаго плана мѣропріятій, Областной Комитетъ командировалъ въ Варшаву и рядъ попутныхъ городовъ своихъ уполномоченныхъ, проф. Златогорова и Португалова. Для изученія положенія дѣла призрѣнія раненыхъ въ Прибалтійскомъ краѣ были командированы кн. Мансыревъ, Іорданскій и Добровольскій, а для изученія положенія дѣла эвакуаціи въ Псковъ—Двинскъ—Бологое ѣздилъ М. Н. Петровъ. Матеріалъ, собранный уполномоченными, былъ доложенъ съѣзду и послужилъ основой для его сужденій.

Намѣченный на прошлыхъ съѣздахъ вопросъ о снабженіи отдѣльныхъ городовъ медицинскимъ персоналомъ былъ разрѣшенъ съ помощью образованія при Областномъ Комитетѣ особаго Отдѣла, вѣдающаго этимъ дѣломъ. Новообразованный Отдѣлъ за короткій промежутокъ времени удовлетворилъ ходатайства ряда городовъ, опредѣливъ на службу 80 человѣкъ медицинскаго персонала. Предложеній же труда за это время Областной Комитетъ получилъ 469.

На этомъ же съѣздѣ сообщено было объ образованіи Психіатрической Комиссіи и Комиссіи по устройству санаторій. Кромѣ того, съѣздъ постановилъ указать на крайнюю желательность открытія патронатовъ какъ городскими комитетами, такъ и частными лицами и учрежденіями.

Большое вниманіе съѣздъ удѣлилъ вопросу о порядкѣ эвакуаціи раненыхъ, который, по мѣрѣ расширенія сѣти союзныхъ лазаретовъ, требовалъ все болѣе настоятельнаго разрѣшенія. Послѣ обстоятельнаго обсужденія, въ которомъ принимали участіе представители вѣдомствъ, съѣздъ вынесъ слѣдующее постановленіе:

„Признавая крайне важнымъ правильную постановку эвакуаціи раненыхъ съ театра военныхъ дѣйствій и работы распредѣлительныхъ пунктовъ, направляющихъ раненыхъ въ Петроградскую область, съѣздъ находитъ необходимымъ поручить Областному Комитету войти съ ходатайствомъ къ начальнику Генеральнаго Штаба:

1) объ установленіи границы эвакуаціонныхъ районовъ съ точнымъ указаніемъ городовъ и уѣздовъ, входящихъ въ каждый районъ, и приписать ихъ къ опредѣленнымъ распредѣлительнымъ пунктамъ;

2) объ изданіи спеціальной инструкціи начальникамъ эвакуаціонныхъ пунктовъ о порядкѣ распредѣленія раненыхъ и больныхъ воиновъ какъ въ лазареты военнаго вѣдомства и Краснаго Креста такъ и въ лазареты Земскаго и Городского Союзовъ“.

На томъ же съѣздѣ поставленъ былъ еще вопросъ объ организаціи статистики, и было рѣшено:

„Организовать въ первую очередь статистику движенія раненыхъ и больныхъ воиновъ. Свѣдѣнія о свободныхъ мѣстахъ въ госпиталяхъ и лазаретахъ всѣхъ вѣдомствъ и учрежденій по губерніи должны сосредоточиваться, какъ это было предложено Центральнымъ Комитетомъ, въ губернскихъ комитетахъ, откуда сообщаться по телеграфу каждое 1, 5, 10, 15, 20 и 25 число въ Областной Комитетъ Всероссійскаго Союза Городовъ“.

На практикѣ, въ виду того, что губернскіе комитеты не вездѣ были организованы, эта работа въ нѣкоторыхъ случаяхъ стала производиться и производится мѣстными городскими комитетами, сообщающими статистическія свѣдѣнія непосредственно въ Областной Комитетъ.

Январьскій съѣздъ.

Черезъ полтора мѣсяца, 5—6 января, состоялся новый съѣздъ, который могъ установить, что работа, намѣченная предыдущими съѣздами, въ значительной мѣрѣ осуществлена. Январьскій съѣздъ былъ первымъ земско-городскимъ объединеннымъ съѣздомъ: на ряду съ представителями отъ 17 городовъ и представителями Главнаго Комитета, Петроградскаго Городского и Областного Комитетовъ, на немъ

участвовали 12 представителей отъ земствъ и Всероссійскаго Земскаго Союза.

Центральнымъ пунктомъ совѣщанія былъ вопросъ о мѣропріятіяхъ противоэпидемическаго характера.

При Областномъ Комитетѣ по этому вопросу работала особая комиссія, выдѣлившая изъ себя три подкомиссіи: 1) объ обсерваціи раненыхъ, 2) о распредѣленіи заразныхъ госпиталей и перевозкѣ заразныхъ больныхъ и 3) о противоэпидемическихъ мѣрахъ общаго характера. По этому основному вопросу съѣзда было представлено 9 докладовъ, по обсужденіи которыхъ вынесенъ былъ цѣлый рядъ практическихъ постановленій.

Такъ, была выяснена необходимость устроить, какъ своего рода заслоны тыла отъ фронта, госпитальные пункты для заразныхъ больныхъ въ Бѣлостокѣ, Вильнѣ, Двинскѣ, Псковѣ, Полоцкѣ, Витебскѣ, Бологомъ и на ст. Дно. Кромѣ того, съѣздъ постановилъ въ крупныхъ распредѣлительныхъ и госпитальныхъ центрахъ имѣть особо приспособленные вагоны для перевозки остро-заразныхъ больныхъ; выработаны были различныя мѣры изоляціи и дезинфекціи, въ случаѣ обнаруженія заразныхъ больныхъ въ пути; признано необходимымъ имѣть спеціальные эпидеміологическіе отряды въ помощь городскимъ и земскимъ управленіемъ, съ хорошо подобраннымъ персоналомъ.

Для обсерваціи прибывающихъ въ Область больныхъ и раненыхъ съѣздъ намѣтилъ цѣлый рядъ предупредительныхъ мѣръ, причемъ постановлено, чтобы всѣ прибывающіе раненые обязательно проходили черезъ распредѣлительный пунктъ въ Петроградѣ и лишь послѣ этого разсѣивались по Области. Для болѣе полной и всесторонней разработки противоэпидемическихъ мѣръ и для осуществленія намѣченныхъ рѣшено было поручить Петроградскому Областному Комитету, совмѣстно съ начальникомъ тылового и распредѣлительнаго пункта, образовать спеціальную комиссію и пригласить въ нее членовъ комиссіи по борьбѣ съ заразными заболѣваніями.

Для предупрежденія заноса заразныхъ болѣзней въ Царское Село и др. прилегающіе къ нему города, выдѣленные въ особый эвакуаціонный районъ, съѣздъ призналъ Лугу наиболѣе удобнымъ мѣстомъ для устройства обсерваціоннаго пункта.

Выслушавъ заявленія представителей отдѣльныхъ городовъ о различныхъ затрудненіяхъ, которыя встрѣчались на мѣстахъ при осуществленіи мѣропріятій по оказанію помощи больнымъ и раненымъ и по борьбѣ съ заразными заболѣваніями, съѣздъ постановилъ:

1) „Образовать при Областномъ Комитетѣ, совмѣстно съ Земскимъ Комитетомъ, Врачебно-Санитарный Отдѣлъ для обсужденія и объединенія всѣхъ мѣръ по борьбѣ съ заразными болѣзнями въ Области“... 2) „Образовать при Петроградскомъ Областномъ Комитетѣ, совмѣстно съ Городскимъ и Земскимъ Комитетами, справочное Техническо-Санитарное Бюро по оборудованію госпиталей, дезинфекціонныхъ камеръ, лабораторій и т. д.“.

Вмѣстѣ съ тѣмъ съѣздъ рѣшилъ просить военное вѣдомство указать военнымъ властямъ на неправильность нерѣдко повторяющихся случаевъ занятія союзныхъ лазаретовъ и помѣщеній для надобностей мѣстныхъ гарнизоновъ.

Кромѣ обсужденія вопросовъ, указанныхъ выше, съѣздъ остановился на цѣломъ рядѣ текущихъ дѣлъ, среди которыхъ было нѣсколько новыхъ начинаній. Такъ напр., съѣзду было доложено объ извѣстномъ участіи Областной организаціи въ дѣлѣ обслуживанія раненыхъ на фронтѣ путемъ формированія, съ согласія Главнаго Комитета, особыхъ санитарныхъ отрядовъ, и было сообщено, что 30 декабря изъ Петрограда на театръ военныхъ дѣйствій отправился первый врачебно-питательный отрядъ Областной организаціи, и что при Областномъ Комитетѣ формируются еще два такихъ отряда. Было установлено, что матеріальное участіе въ организаціи отрядовъ, въ формѣ спеціальныхъ ассигновокъ, принимаютъ на себя и города Области, отозвавшіеся на обращенный къ нимъ по этому поводу призывъ Комитета. Въ связи съ этимъ отмѣчалась и дѣятельность городовъ по отправкѣ вещей въ армію, что послужило поводомъ для учрежденія при Областномъ Комитетѣ особой комиссіи, которая должна вѣдать и регулировать это дѣло.

Изъ другихъ резолюцій можно указать еще на рѣшеніе съѣзда по поводу доклада Л. Б. Бертенсона о курортномъ и санаторномъ леченіи раненыхъ и больныхъ. Съѣздъ высказался за безусловную необходимость: 1) передать дѣло помощи больнымъ воинамъ, нуждающимся въ дальнѣйшемъ леченіи въ санаторіяхъ и курортахъ, въ вѣдѣніе городскихъ самоуправленій; 2) признать необходимымъ немедленно приступить къ размѣщенію больныхъ этой категоріи въ имѣющихся лечебныхъ мѣстахъ и просить комиссію разработать планъ устройства санаторій; 3) просить земства и города доставить комиссіи свѣдѣнія объ имѣющихся у нихъ лечебныхъ станціяхъ и санаторіяхъ и принять мѣры къ устройству народныхъ санаторій.

Апрѣльскій съѣздъ.

Слѣдующій съѣздъ состоялся 27 апрѣля и былъ, какъ и предъидущій, объединеннаго земско-городского типа.

Въ центрѣ его занятій стояли опять врачебно-санитарные вопросы, и прежде всего вопросъ, возбужденный военнымъ вѣдомствомъ, объ увеличеніи въ Области количества лазаретныхъ коекъ. Съѣздъ послѣ обсужденія призналъ возможнымъ увеличить число коекъ въ Области еще на 5000,—но въ то же время оговорилъ, что норма мѣсячнаго содержанія койки въ 29 р. 34 к., установленная комиссіей ген. Фролова, является безусловно недостаточной.

Въ цѣляхъ увеличенія числа свободныхъ мѣстъ въ уже имѣющихся лазаретахъ, Съѣздъ призналъ необходимымъ:

1) соотвѣтствующихъ больныхъ и раненыхъ эвакуировать въ

санаторіи и здравницы, устройство которыхъ признать желательнымъ, и обратить на это особое вниманіе земствъ и городовъ; 2) снаряженіе тѣхъ лазаретовъ, которые не могли быть использованы, перенести въ города, болѣе удобные для эвакуаціи; 3) урегулировать использованіе уже открытыхъ лазаретовъ въ смыслѣ болѣе правильнаго обмѣна коекъ; 4) использовать города, лежащіе на водныхъ путяхъ, для размѣщенія также и въ нихъ госпиталей.

Этотъ послѣдній вопросъ было поручено разработать особой комиссіи подъ предсѣдательствомъ В. В. Милютина.

Апрѣльскимъ съѣздомъ одобрены были „Положенія" о задачахъ Врачебно-Санитарнаго Отдѣла и Санитарно-Техническаго Бюро при немъ, и рѣшено было поддержать рядъ ходатайствъ отдѣльныхъ городовъ объ ассигнованіи имъ средствъ на борьбу съ заразными заболѣваніями.

Кромѣ того, съѣздомъ было признано необходимымъ безотлагательное образованіе во всѣхъ городахъ и уѣздахъ Области санитарныхъ попечительствъ, согласно положенію Мин. Внутр. Дѣлъ отъ 6 апрѣля 1911 г., а для согласованія ихъ дѣятельности избрать при городскихъ и земскихъ управахъ совѣты этихъ попечительствъ.

На ряду съ врачебными вопросами, апрѣльскій съѣздъ былъ занятъ также организаціей Юридическаго Отдѣла и дѣятельностью передовыхъ отрядовъ.

Послѣднія послѣ апрѣльскаго, три—четыре областныхъ совѣщанія были по преимуществу совѣщаніями спеціальными, посвященными опредѣленнымъ вопросамъ: борьбѣ съ дороговизной, вопросу о призрѣніи душевно и нервно-больныхъ или о помощи бѣженцамъ.

Совѣщаніе и съѣздъ по борьбѣ съ дороговизной.

Съѣзду по борьбѣ съ дороговизной, засѣдавшему 25—26 іюня, еще въ мартѣ мѣсяцѣ предшествовало посвященное тому же вопросу предварительное совѣщаніе, организованное при Петроградскомъ Областномъ Комитетѣ. Въ совѣщаніи, подъ предсѣдательствомъ М. М. Ѳедорова, участвовали рядъ свѣдущихъ лицъ, представители науки, члены продовольственной комиссіи Петрограда, представители земствъ и представители кооперативныхъ обществъ.

Послѣ обстоятельнаго обсужденія ряда вопросовъ, связанныхъ съ дороговизной, совѣщаніемъ были намѣчены двѣ основныя задачи: урегулированіе транспорта и урегулированіе распредѣленія.

Для разрѣшенія первой задачи совѣщаніе пришло къ заключенію о совершенной необходимости содѣйствія въ этомъ дѣлѣ государства, и, прежде всего, посредствомъ созданія общеимперскаго органа, опирающагося на общественныя силы.

По второму вопросу была признана необходимость болѣе энергичнаго участія городовъ въ дѣлѣ заготовокъ и устройства своихъ лавокъ или особыхъ соглашеній съ торговцами и желательность ши-

рокаго привлеченія городами кооперативныхъ организацій для цѣлей болѣе правильнаго распредѣленія продуктовъ.

Наряду съ этими общими соображеніями, въ совѣщаніи былъ намѣченъ и рядъ практическихъ мѣръ:

1) устройство анкеты для выясненія положенія продовольственнаго вопроса въ городахъ и земствахъ; 2) созывъ представителей городовъ, земствъ и кооперативовъ для обсужденія вопросовъ, связанныхъ съ дороговизной; 3) открытіе городскихъ лавокъ для торговли тѣми предметами первой необходимости, въ которыхъ чувствуется острота спекуляціи, а также поддержка кооперативовъ,—какъ мѣры борьбы съ спекуляціей; 4) забота объ организаціи регулярныхъ и правильныхъ закупокъ и установленіе сношеній съ тѣми мѣстностями, которыя снабжаютъ города продуктами продовольствія; 5) выясненіе вопроса о роли водныхъ путей въ дѣлѣ доставки продуктовъ и 6) расширеніе кредита для кооперативовъ.

Съѣздъ, засѣдавшій 25—26 іюня, въ извѣстной степени опирался въ своихъ занятіяхъ и рѣшеніяхъ на работы этого предварительнаго совѣщанія. Въ распоряженіе съѣзда были представлены данныя анкеты, намѣченной мартовскимъ совѣщаніемъ и произведенной Областнымъ Комитетомъ.

Іюньское совѣщаніе (или съѣздъ) было весьма многолюднымъ. Участвовали представители ряда городовъ Области, земскіе представители, представители кооперативныхъ обществъ, члены Государственной Думы и представители науки. Предсѣдательствовали А. И. Шингаревъ и М. М. Ѳедоровъ.

Послѣ нѣсколькихъ обстоятельныхъ докладовъ, выясняющихъ общія причины продовольственнаго кризиса и растущей дороговизны, представители отъ городовъ въ краткихъ сообщеніяхъ иллюстрировали создавшееся положеніе, нарисовавъ яркую картину продовольственной разрухи на мѣстахъ. Въ результатѣ двухдневныхъ занятій, совѣщаніе (съѣздъ) вынесло рядъ резолюцій: объ организаціи и задачахъ городскихъ управленій въ дѣлѣ борьбы съ продовольственнымъ кризисомъ; объ упорядоченіи путей сообщенія; о финансированіи городовъ; о содѣйствіи со стороны городскихъ управленій кооперативамъ и о координированіи съ ними своей работы.

Принявъ во вниманіе сообщенія отдѣльныхъ городовъ Области, совѣщаніе постановило „признать настоятельно и неотложно необходимымъ организацію правительственнаго учета запасовъ продовольственныхъ средствъ въ Имперіи". Къ такому учету, по мнѣнію совѣщанія, должны быть привлечены статистическія учрежденія земствъ, городовъ и ученыхъ обществъ.

Въ виду скорѣйшаго облегченія городскихъ самоуправленій Петроградскаго областного района въ дѣлѣ снабженія населенія предметами первой необходимости, съѣздъ призналъ весьма нужнымъ создать при Петроградскомъ Областномъ Комитетѣ органъ, произ-

водящій закупку продовольственныхъ продуктовъ для всѣхъ городовъ района за ихъ счетъ и распредѣляющій эти продукты между ними.

По вопросу о разстройствѣ транспорта съѣздъ принялъ резолюцію, въ которой, между прочимъ, говорится о безотлагательной необходимости на все время войны организовать непрерывное, въ теченіе круглыхъ сутокъ, производство нагрузки и выгрузки товарныхъ вагоновъ. Съѣздъ констатировалъ, кромѣ того, наличность совершенно недопустимаго явленія—незаконныхъ поборовъ за предоставленіе вагоновъ и т. д.

По вопросу о финансированіи городовъ съѣздъ пришелъ къ заключенію о необходимости упростить выдачу ссудъ, отмѣнивъ требованіе о разрѣшеніи всякаго займа Министерствомъ Вн. Дѣлъ; использованіе кредита у частныхъ банковъ, по мнѣнію съѣзда, лучше всего могло бы быть произведено при наличности объединенія городовъ при закупкѣ. Наконецъ, съѣздъ полагаетъ, что Союзу Городовъ долженъ быть открытъ общій кредитъ въ значительной суммѣ, опредѣляемой потребностью городовъ. Предоставленіе отдѣльныхъ ссудъ городамъ изъ этого кредита производится Союзомъ Городовъ, при участіи представителей продовольственнаго Комитета и Министерства Финансовъ.

Обсудивъ вопросъ о роли городовъ въ борьбѣ съ дороговизной, съѣздъ призналъ безусловно необходимымъ: 1) согласованность совмѣстной работы органовъ городского самоуправленія какъ съ органами правительственной власти, такъ и съ земствами, союзами кооперативовъ и отдѣльными мѣстными кооперативами; 2) объединеніе городовъ въ Областные и Всероссійскій Союзы по борьбѣ съ дороговизной; 3) привлеченіе городскими самоуправленіями къ борьбѣ съ дороговизной широкихъ слоевъ самого населенія для участія въ комиссіяхъ, напр., представителей рабочихъ организацій. Ближайшими задачами Общегородского и Областного Союзовъ въ этомъ дѣлѣ признано: учетъ запасовъ или собираніе свѣдѣній о положеніи рынка, посредничество въ дѣлѣ оптовыхъ закупокъ для отдѣльныхъ городовъ, организація и продажа изъ собственныхъ муниципальныхъ складовъ, оказаніе матеріальной помощи и содѣйствіе въ доставкѣ грузовъ мѣстнымъ кооперативамъ и т. д.

Кромѣ того, по двумъ спеціальнымъ докладамъ были приняты особо двѣ резолюціи: о всестороннемъ содѣйствіи городовъ развитію кооперативовъ и о тѣсномъ съ ними взаимодѣйствіи въ дѣлѣ борьбы съ дороговизной.

Совѣщаніе дѣятелей по призрѣнію душевно и нервно-больныхъ воиновъ.

Одновременно съ съѣздомъ по борьбѣ съ дороговизной состоялось совѣщаніе дѣятелей по призрѣнію душевно и нервно-больныхъ воиновъ, которое произвело значительную работу. На засѣда-

ніяхъ было заслушано 18 докладовъ, и вынесенъ рядъ общихъ и спеціальныхъ постановленій.

Въ основаніе всѣхъ мѣропріятій по леченію и призрѣнію душевно-больныхъ воиновъ,—говорится въ рѣшеніяхъ совѣщанія,—должно быть положено тѣсное объединеніе общественныхъ организацій, Краснаго Креста и подлежащихъ правительственныхъ вѣдомствъ.

Совѣщаніе пришло къ заключенію о необходимости въ ближайшемъ же будущемъ приступить къ постройкѣ въ Петроградѣ большого психіатрическаго госпиталя, а также выразило пожеланіе объ организаціи патронатовъ для больныхъ, оставшихся на попеченіи правительственныхъ и общественныхъ учрежденій.

Августовское и октябрьское совѣщанія по вопросамъ помощи бѣженцамъ.

Первое изъ этихъ совѣщаній состоялось 18—19 августа. На немъ присутствовали 18 представителей отъ земствъ, 20 представителей отъ городовъ и городскихъ комитетовъ, представители Областного Комитета, Петроградскаго городского управленія, вѣдомствъ и національныхъ организацій.

Выслушавъ сообщенія делегатовъ съ мѣстъ и представителей вѣдомствъ, совѣщаніе сдѣлало рядъ постановленій практическаго характера и, между прочимъ, особенно настаивало на необходимости согласованія дѣятельности земствъ и городовъ. Для этого совѣщаніе усиленно рекомендовало образованіе на мѣстахъ для организаціи помощи бѣженцамъ объединенныхъ земско-городскихъ комитетовъ. Вмѣстѣ съ тѣмъ, совѣщаніе указывало на необходимость созывать губернскіе съѣзды на мѣстахъ для выработки плана помощи бѣженцамъ, общаго для каждой губерніи. Мѣстнымъ городскимъ комитетамъ совѣщаніе предлагало согласовать свою дѣятельность съ работой національныхъ комитетовъ и организацій.

Отмѣчая съ сожалѣніемъ отсутствіе мелкой земской единицы, совѣщаніе указывало на желательность использованія, какъ ея суррогата, волостныхъ попечительствъ и сближенія съ мѣстными кооперативными ячейками.

Въ дальнѣйшемъ совѣщаніе остановилось на вопросахъ о регистраціи бѣженцевъ, о правильной постановкѣ трудовой помощи для нихъ путемъ устройства биржъ труда и пр. Наконецъ, въ совѣщаніи сдѣланъ былъ рядъ указаній относительно болѣе планомѣрнаго направленія бѣженцевъ и ихъ распредѣленія по отдѣльнымъ районамъ.

Образованіе при Областномъ Комитетѣ спеціальнаго Отдѣла помощи бѣженцамъ было ближайшимъ результатомъ этого совѣщанія. Кромѣ того, была намѣчена организація „Петроградъ—бѣженцамъ“,

очень удачно проведшая трехдневный сборъ по Петрограду, и организованъ былъ, по иниціативѣ Областного Комитета, рядъ командировокъ какъ въ мѣста исхода бѣженцевъ, такъ и по линіямъ ихъ размѣщенія.

На слѣдующемъ совѣщаніи, созванномъ 28 октября, на которомъ, кромѣ земскихъ и городскихъ представителей, представителей вѣдомствъ и національныхъ организацій, участвовали также представители кооперативовъ, Областной Комитетъ уже могъ представить цѣлый рядъ докладовъ отъ различныхъ секцій, образованныхъ при Отдѣлѣ помощи бѣженцамъ. Были прочитаны слѣдующіе доклады: отъ врачебно-санитарной и питательной секціи, отъ регистраціонной секціи, отъ юридической секціи, отъ комитета „Петроградъ—бѣженцамъ", отъ продовольственной секціи, отъ вещевой секціи и докладъ „объ организаціи и формахъ помощи бѣженцамъ со стороны Земскаго и Городского Союзовъ на мѣстахъ".

Совѣщаніемъ была принята весьма обширная и детально разработанная общая программа дѣятельности по организаціи помощи бѣженцамъ.

Въ принятой въ связи съ этимъ резолюціи устанавливается, что главнымъ тормазомъ къ проявленію и развитію планомѣрной дѣятельности Земскаго и Городского Союзовъ и др. организацій въ дѣлѣ помощи бѣженцамъ является многовѣдомственность и несогласованность дѣйствій многочисленныхъ организацій, вѣдающихъ это дѣло.

Въ цѣляхъ внесенія планомѣрности и согласованности совѣщаніе считаетъ необходимымъ объединеніе въ этой области дѣятельности земскихъ и городскихъ комитетовъ, а также возможно тѣсное объединеніе и взаимодѣйствіе дѣятельности земско-городскихъ комитетовъ съ дѣятельностью другихъ организацій: Татьянинской, Зубчаниновской, національныхъ и др.

Среди различныхъ формъ помощи бѣженцамъ на первый планъ совѣщаніе выдвигаетъ трудовую и врачебно-продовольственную помощь какъ на путяхъ слѣдованія, такъ и на мѣстахъ ихъ осѣдлости. Кромѣ того, къ дѣлу оказанія помощи желательно привлеченіе самихъ бѣженцевъ путемъ организаціи особыхъ изъ ихъ состава и по ихъ выбору мѣстныхъ попечительствъ.

Наконецъ, резолюція признаетъ, что успѣшная дѣятельность земско-городскихъ комитетовъ помощи бѣженцамъ возможна лишь при условіи широкаго привлеченія общественныхъ силъ. Въ этихъ цѣляхъ, по постановленію совѣщанія, должны быть особенно широко использованы всѣ мѣстныя организаціи: кооперативы, національныя организаціи, попечительства о бѣдныхъ, попечительства о семьяхъ запасныхъ, санитарныя попечительства и пр.

Совѣщаніе обратило свое вниманіе на многочисленные случаи различныхъ злоупотребленій и притѣсненій, которымъ подвергаются бѣженцы во время ихъ слѣдованія. Еще раньше Отдѣломъ помощи бѣженцамъ въ борьбѣ съ этимъ зломъ былъ созданъ особый инсти-

тутъ проводниковъ, своего рода „толкачей", которые сопровождали поѣзда съ бѣженцами, хлопотали объ ускореніи ихъ отправки, заботились о продовольствіи и т. д. Но этихъ мѣръ оказалось недостаточно: бѣженцы нерѣдко терпѣли отъ полнаго незнанія своихъ правъ. Требовалась юридическая помощь. И совѣщаніе, идя на встрѣчу этой потребности, поручило Юридическому Отдѣлу изданіе инструкцій для преподанія бѣженцамъ простѣйшихъ совѣтовъ.

Совѣщаніе врачей лазаретовъ.

До 1-го ноября, кромѣ того, состоялось (12—14 сентября) еще совѣщаніе врачей лазаретовъ, находящихся въ вѣдѣніи Областной организаціи. Прибывшіе на совѣщаніе делегаты-врачи сдѣлали рядъ сообщеній съ мѣстъ, а отъ Врачебно-Санитарнаго Отдѣла Областного Комитета были представлены доклады по вопросамъ устройства, оборудованія и содержанія лазаретовъ. (Подробно объ этомъ см. въ соотвѣтствующей главѣ).

III. Областной Комитетъ.

Организація и составъ Областного Комитета.

Главнымъ исполнительнымъ органомъ Областной организаціи является Петроградскій Областной Комитетъ.

На первомъ областномъ съѣздѣ 11-го сентября составъ Областного Комитета былъ намѣченъ въ такомъ видѣ: въ него должны были входить отъ города Петрограда 10 представителей и городской голова, затѣмъ 2—3 представителя отъ уѣздныхъ городовъ Петроградской губ., делегаты отъ губернскихъ совѣщаній городскихъ головъ и представители отъ отдѣльныхъ городскихъ управленій уѣздовъ, входящихъ въ Областную организацію. Но на слѣдующемъ съѣздѣ, 26-го сентября, вопросъ о составѣ Комитета получилъ нѣсколько иное разрѣшеніе. Прежде всего, было постановлено, что членами Областного Комитета (такъ-же какъ и губернскихъ комитетовъ) могутъ быть лица, не принадлежащія къ составу городскихъ гласныхъ и даже вообще не состоящія въ числѣ городскихъ избирателей. На этомъ съѣздѣ произведены были выборы членовъ Областного Комитета, въ результатѣ которыхъ составъ Комитета опредѣлился въ слѣдующемъ видѣ: графъ И. И. Толстой—Петроградскій городск. голова (32 гол.), М. М. Ѳедоровъ—гласный Петр. городской думы (32 гол.), А. И. Шингаревъ — гласный Петр. гор. думы, членъ Госуд. Думы (31 гол.), Н. Д. Шубинъ-Поздѣевъ—гласный Петрогр. гор. думы (29 гол.), Н. В. Дмитріевъ — гласный Петр. гор. думы (29 гол.), С. А. Мартыновъ — членъ Псковской гор. управы (27 гол.), В. В. Милютинъ—гласный Череповецкой гор. думы, членъ Госуд. Думы (25 гол.), Д. С. Зерновъ — гласный Петр. гор. думы (25 гол.), А. А. Соловьевъ—Новгородскій гор. голова (25 гол.), Г. А. Фальборкъ—гласный Петр. гор. думы (24 гол.), М. С. Маргуліесъ — гласный Петр. гор. думы (23 гол.), Н. А. Волковъ—Вологодскій гор. голова (23 гол.), А. С. Камарзинъ — Лужскій гор. голова (23 гол.), А. И. Осиповъ—Нарвскій гор. голова (20 гол.), Н. Н. Шнитниковъ—гласный Петр. гор. думы (19 гол.); кандидатами къ нимъ избраны: И. К. Харченко—бургомистръ Царскаго Села, С. В. Ивановъ—пред.

сѣдатель Петроградской городской думы, д-ръ А. Э. Бари—гласный Петроградской городской думы и В. Д. Кузьминъ-Караваевъ—гласный Петроградской городской думы.

Въ составъ Областного Комитета такимъ образомъ вошли 9 представителей Петрограда и по одному представителю отъ Новгорода, Череповца, Вологды, Луги и Нарвы.

На съѣздѣ было рѣшено, что Областной Комитетъ для выполненія своей текущей работы избираетъ изъ своего состава небольшую коллегію. Эта коллегія и была избрана въ первомъ же засѣданіи Областного Комитета, состоявшемся на другой день послѣ съѣзда—27 сентября 1914 г. Коллегія или президіумъ Областного Комитета составился изъ предсѣдателя—графа И. И. Толстого и двухъ товарищей—А. И. Шингарева и М. М. Ѳедорова.

На этомъ же первомъ засѣданіи Областного Комитета, по предложенію М. М. Ѳедорова, постановлено было предложить городамъ Финляндіи избрать своего представителя въ Областной Комитетъ. Предложеніе это было принято Финскимъ Союзомъ, и его представителемъ вошелъ въ составъ Областного Комитета Ф. Ф. Бьернбергъ.

Для установленія тѣсной взаимной связи съ земствомъ Петроградскій Областной Комитетъ Союза Городовъ и Петроградскій Губернскій Комитетъ Земскаго Союза обмѣнялись представителями. Въ составъ Областного Комитета вошли въ качествѣ полноправныхъ членовъ предсѣдатель Петроградской губ. земской управы Е. И. Яковлевъ и членъ ея С. А. Гвоздевъ, а въ составъ Петроградскаго Губернскаго Земскаго Комитета вошли М. М. Ѳедоровъ и А. И. Шингаревъ.

Кромѣ того, Областному Комитету было предоставлено право кооптаціи членовъ. До 1-го августа засѣданій Комитета было 9; состоялись они: въ сентябрѣ 1914 г.—27-го, въ октябрѣ—21-го, въ декабрѣ—6-го, въ январѣ 1915 г.—22-го, въ мартѣ—2-го, въ апрѣлѣ—3-го и 21-го, въ маѣ—22-го, въ іюлѣ—16-го.

Такое незначительное число засѣданій объясняется тѣмъ, что вся текущая работа выполнялась исполнительнымъ органомъ Областного Комитета. Пленарныя же засѣданія созывались по мѣрѣ накопленія требующихъ принципіальнаго рѣшенія основныхъ вопросовъ и для доклада принятыхъ президіумомъ по текущимъ дѣламъ рѣшеній. Зачастую на эти засѣданія приглашались представители земствъ и городовъ Области и свѣдущія лица, что придавало имъ характеръ болѣе крупныхъ совѣщаній.

Ходъ военныхъ событій и естественно связанное съ нимъ развитіе и усложненіе задачъ, встававшихъ передъ Союзомъ Городовъ, опредѣляли дѣятельность Областного Комитета. Общія указанія и главнѣйшія основы дѣятельности Областной организаціи давались какъ на общихъ и областныхъ съѣздахъ Союза, такъ и Главнымъ Комитетомъ. Но Областному Комитету приходилось не только

осуществлять эти указанія, а зачастую проявлять извѣстную иниціативу. Не разъ, при обнаруженіи той или иной новой потребности арміи или ея тыла, Комитетъ выступалъ передъ съѣздами и различными совѣщаніями съ готовымъ планомъ организаціи, отвѣчающей этой потребности. Обсужденіе и одобреніе ихъ областнымъ съѣздомъ санкціонировало ихъ дальнѣйшее развитіе и придавало имъ широкое областное значеніе.

Такая роль Областного Комитета находится въ тѣсной связи и съ той его функціей, которая естественно выпала на его долю, какъ областного центра,—съ функціей согласованія дѣятельности Областной организаціи съ дѣятельностью и требованіями Главнаго Комитета Союза, а также и тѣми требованіями и пожеланіями, какія исходили отъ военнаго вѣдомства и Краснаго Креста.

Отдѣлы и комиссіи при Областномъ Комитетѣ.

По мѣрѣ усложненія задачъ, которыя принимала на себя Областная организація, и развитія ея дѣятельности, выяснялась необходимость въ передачѣ нѣкоторыхъ отдѣльныхъ функцій и отраслей вѣдѣнія особымъ учрежденіямъ, которыя должны были работать, какъ органы Областного Комитета. Открытіе лазаретовъ въ различныхъ городахъ Области и трудность, а въ большинствѣ случаевъ и невозможность пріисканія на мѣстахъ медицинскаго персонала вызвали учрежденіе особаго Бюро по пріисканію медицинскаго персонала для лазаретовъ Области. Уполномоченнымъ Бюро на засѣданіи Областного Комитета 27-го сентября 1914 г. былъ избранъ Н. Д. Шубинъ-Поздѣевъ, а непосредственное завѣдываніе было поручено Г. Н. Штильману.

По мѣрѣ развитія эвакуаціи раненыхъ въ Область выяснилась необходимость точнаго учета всѣхъ лазаретныхъ мѣстъ и числа свободныхъ коекъ. По постановленію Областного Комитета 21-го октября 1914 г. былъ организованъ Статистическій Отдѣлъ для руководства санитарно-статистической отчетностью областныхъ лазаретовъ Союза. Завѣдующимъ его состоитъ В. И. Шарый, его помощникомъ Н. В. Розовъ.

Уже съ первыхъ шаговъ дѣятельности передъ Областной организаціей встали новыя задачи: подготовительныя мѣры по борьбѣ съ эпидеміями, помощь воинамъ, подвергшимся душевнымъ и нервнымъ заболѣваніямъ, призрѣніе воиновъ, нуждающихся въ леченіи въ санаторіяхъ и курортахъ. Для всесторонняго научнаго изслѣдованія всѣхъ этихъ вопросовъ были образованы спеціальныя комиссіи: три по вопросамъ о противоэпидемическихъ мѣропріятіяхъ, психіатрическая и санаторная. Первыя три комиссіи, образованныя въ началѣ декабря 1914 г., носили временный характеръ. Онѣ разработали общій планъ санитарныхъ мѣропріятій, ставшихъ предметомъ обсужденія январьскаго съѣзда. Для практическаго же осуществленія

этого плана, по постановленію январскаго съѣзда, былъ образованъ особый Врачебно-Санитарный Отдѣлъ, подъ предсѣдательствомъ земскаго санитарнаго врача И. А. Дмитріева, и при немъ, подъ руководствомъ врача З. Г. Френкеля, Санитарно-Техническое Бюро.

Психоневрологическая Комиссія, образованная по постановленію Областного Комитета отъ 21-го октября 1914 г. и работавшая подъ предсѣдательствомъ академика В. М. Бехтерева, получила санкцію на ноябрскомъ съѣздѣ и въ теченіе дальнѣйшаго періода выполняла функціи консультаціоннаго и руководящаго органа въ этой отрасли дѣятельности Областного Комитета. Въ качествѣ рабочихъ единицъ изъ состава обѣихъ секцій Комиссіи, Психіатрической и Неврологической, выдѣлились особыя Исполнительныя Бюро, первое подъ предсѣдательствомъ д-ра П. П. Кащенко, второе подъ предсѣдательствомъ проф. А. И. Карпинскаго.

На январскомъ съѣздѣ было одобрено предположеніе Комиссіи объ открытіи Центральнаго распредѣлительнаго психіатрическаго госпиталя въ Петроградѣ. Для этой цѣли было намѣчено помѣщеніе одной изъ клиникъ Психоневрологическаго Института. Оборудованіе госпиталя было поручено особой Смѣшанной Комиссіи. Въ іюнѣ 1915 г. госпиталь на 155 кроватей былъ открытъ.

Одновременно съ Психоневрологической Комиссіей образовалась Комиссія по организаціи помощи въ лечебныхъ станціяхъ и санаторіяхъ, работавшая съ ноября 1914 г. по сентябрь 1915 г. подъ предсѣдательствомъ лейбъ-медика Л. Б. Бертенсона, котораго замѣстилъ затѣмъ д-ръ А. А. Бѣлоголовый. Практическое выполненіе выработаннаго Комиссіей плана было возложено на Санаторно-Курортный Отдѣлъ съ д-ромъ А. Л. Мендельсономъ во главѣ, образованный по постановленію Областного Комитета 21-го апрѣля 1915 г. Для правильной эвакуаціи больныхъ въ открытыя Отдѣломъ санаторіи было признано необходимымъ пропускать ихъ черезъ особый распредѣлительно-наблюдательный пунктъ, который и былъ учрежденъ сначала при городскомъ лазаретѣ № 142, а затѣмъ переведенъ въ Таврическій городской лазаретъ № 193.

Кромѣ этихъ видовъ помощи больнымъ и раненымъ воинамъ, стояла на очереди и зубоврачебная помощь. Для ея организаціи въ Петроградѣ Областнымъ Комитетомъ, совмѣстно съ Петроградскимъ одонтологическимъ обществомъ, была открыта 19 марта 1915 г. безплатная зубоврачебная амбулаторія, завѣдываніе которой было поручено зубному врачу Д. М. Шмигельскому.

Не только одна медицинская помощь раненымъ стала предметомъ заботъ Союза Городовъ. Неосвѣдомленность солдатъ и ихъ семействъ, а затѣмъ и бѣженцевъ о своихъ правахъ на пенсіи, пособія и т. п. побудила Союзъ Городовъ организовать юридическую помощь. При Петроградскомъ Областномъ Комитетѣ былъ образованъ особый Юридическій Отдѣлъ, который, подъ руководствомъ присяжн. повѣрен. Л. А. Базунова (предсѣдатель) и присяжн. повѣрен.

А. А. Исаева (товарищъ предсѣдателя), развилъ дѣятельность, далеко вышедшую за первоначально намѣченныя границы.

Всѣ перечисленные органы имѣли своей задачей организацію тыла. Но съ первыхъ же мѣсяцевъ войны стала выясняться необходимость общественной работы и для фронта. Началось формированіе передовыхъ санитарно-транспортныхъ отрядовъ для подбиранія раненыхъ на поляхъ сраженій и доставки ихъ въ ближайшій лазаретный пунктъ. Первый отрядъ — отрядъ г. Петрограда — выступилъ 30-го декабря 1914 г. Вслѣдъ за тѣмъ было приступлено къ снаряженію отрядовъ Областного Комитета. При Комитетѣ былъ образованъ новый Отдѣлъ, который и руководилъ въ дальнѣйшемъ формированіемъ слѣдующихъ шести отрядовъ Союза. Предсѣдателемъ Отдѣла былъ избранъ столичный мировой судья К. А. Александровъ.

Неналаженность и злоупотребленія въ дѣлѣ доставки въ армію подарковъ вызвали къ жизни Комиссію по отправкѣ вещей въ армію, съ членомъ Государственной Думы М. Д. Калугинымъ и присяжн. повѣрен. А. А. Исаевымъ во главѣ, которая поставила себѣ задачей объединеніе дѣятельности городовъ по сборамъ подарковъ, организацію ихъ доставки въ армію и справедливое распредѣленіе среди отдѣльныхъ частей (постановленіе Областного Комитета 22 января 1915 г.).

Обнаружившіеся грозные пробѣлы въ снабженіи нашихъ армій и пронесшійся въ отвѣтъ на это дружный кличъ „мобилизація промышленности“ нашли живой откликъ въ Областномъ Комитетѣ. Въ засѣданіи Комитета 16-го іюля было рѣшено образовать особую организацію по снабженію арміи всѣмъ необходимымъ. Организація эта охватываетъ Сѣверный районъ, состоящій изъ 5 губерній Петроградской области: Петроградской, Новгородской, Псковской, Олонецкой и Витебской. Къ слѣдующему засѣданію Областного Комитета, состоявшемуся 4-го августа, организація эта была вполнѣ сформирована, и былъ образованъ Петроградскій Земско-Городской Областной Комитетъ по снабженію арміи, въ составъ Совѣта котораго отъ Областного Комитета Союза Городовъ избраны были членами—А. И. Шингаревъ, М. М. Ѳедоровъ и (замѣстителемъ) С. В. Ивановъ. Въ виду того, что задачей этого Комитета было усиленіе боевой мощи арміи, онъ выдѣлился въ совершенно особую организацію, отдѣльно отъ Областной организаціи Союза Городовъ.

Въ августѣ бѣженческое горе настоятельно потребовало участія Областной организаціи въ упорядоченіи этого дѣла. По постановленію Областного Комитета 4-го сентября 1915 г. былъ учрежденъ Петроградскій Областной Отдѣлъ помощи бѣженцамъ Всероссійскихъ Земскаго и Городского Союзовъ, подъ предсѣдательствомъ графа И. И. Толстого. Предсѣдателемъ его Исполнительнаго Бюро былъ избранъ проф. Ф. Ю. Левинсонъ-Лессингъ, его товарищами—мировой судья А. Л. Александровъ и академикъ М. А. Дьяконовъ.

Одновременно съ этимъ Отдѣломъ, былъ образованъ Отдѣлъ о

военноплѣнныхъ, также подъ предсѣдательствомъ графа И. И. Толстого, замѣстителемъ котораго былъ избранъ столичный мировой судья Н. М. Давыдовъ. Созданіе его было вызвано свѣдѣніями о тѣхъ ужасныхъ лишеніяхъ, которыя терпятъ наши солдаты въ плѣну.

Кромѣ этихъ 14-ти постоянныхъ учрежденій, при Областномъ Комитетѣ временно работали двѣ комиссіи: Экономическая — по борьбѣ съ дороговизной, подъ предсѣдательствомъ А. И. Шингарева, и Комиссія по эвакуаціи по воднымъ путямъ, подъ предсѣдательствомъ В. В. Милютина.

Подробный личный составъ Отдѣловъ и Комиссій дается въ отчетѣ каждаго Отдѣла.

Изъ этого краткаго очерка видно, какъ Областной Комитетъ, по мѣрѣ усложненія своихъ задачъ, создавалъ все новые и новые органы, которымъ и поручалось руководство той или иной отраслью общаго дѣла. Для установленія болѣе тѣсной связи этихъ органовъ съ ихъ центромъ—Областнымъ Комитетомъ, предсѣдатели и завѣдывающіе Отдѣлами вводились въ составъ его въ качествѣ полноправныхъ членовъ.

Въ засѣданіи 3-го апрѣля кооптированы были слѣдующія лица: В. М. Бехтеревъ, П. П. Кащенко, Л. Б. Бертенсонъ, И. А. Дмитріевъ, З. Г. Френкель, А. А. Исаевъ, К. А. Александровъ, Л. А. Базуновъ и В. И. Шарый; въ засѣданіи 22-го мая—А. Л. Мендельсонъ; въ засѣданіи 4-го сентября—А. А. Бѣлоголовый и Н. М. Давыдовъ и, наконецъ, 28-го октября—А. Л. Александровъ, А. И. Карпинскій и Ф. Ю. Левинсонъ-Лессингъ.

Такимъ образомъ, въ настоящее время составъ Областного Комитета опредѣляется въ 33 человѣка, а съ 4-мя кандидатами—37 человѣкъ.

Канцелярія Комитета состоитъ изъ секретаря (первую половину года В. И. Шарый, затѣмъ Б. Б. Тицъ), 2 его помощниковъ (присяжн. пов. Л. И. Шарый и пом. прис. повѣр. Я. Д. Щупакъ), 2 дѣлопроизводителей, регистратора и его помощника, бухгалтера и 2 его помощниковъ и 5 переписчицъ.

Ревизіонная Комиссія.

На основаніи постановленія Главнаго Комитета, въ засѣданіи Областного Комитета 3-го апрѣля, по докладу М. М. Ѳедорова, было постановлено обратиться къ областному съѣзду съ предложеніемъ учредить при Областномъ Комитетѣ особый органъ съ ревизіонными функціями. Областнымъ съѣздомъ было рѣшено предложить губернскимъ городамъ, входящимъ въ Область, по соглашенію ихъ съ представителями ихъ уѣздныхъ городовъ, выбрать въ составъ Ревизіонной Комиссіи по одному члену (не изъ состава членовъ Областного Комитета), а также созвать представителей уѣздныхъ городовъ Петроградской губерніи для выбора отъ нея одного члена Комиссіи.

Выборы представителя отъ городовъ Петроградской губ. состоялись 4 іюня въ Петроградѣ, и избраннымъ оказался представитель г. Петергофа П. И. Баушевъ. Отъ другихъ губерній выборы были произведены также въ теченіе іюня, и личный составъ членовъ Ревизіонной Комиссіи опредѣлился въ слѣдующемъ видѣ: членъ Витебскаго Комитета — П. И. Синеоковъ, предсѣдатель Вятскаго Комитета—П. Н. Шкляевъ, товарищъ предсѣдателя Вологодскаго Губернскаго Комитета—Н. Я. Масленниковъ, Старорусскій городской голова—И. И. Ванюковъ, Петрозаводскій городской голова—Пименовъ, гласный Псковской городской думы — В. С. Сѣдельщиковъ, Пермскій городской голова — П. А. Рябининъ и предсѣдатель Петергофскаго Городского Комитета П. И. Баушевъ.

6-го и 7-го сентября Ревизіонная Комиссія имѣла два засѣданія, на которыхъ разсмотрѣла повѣрочный балансъ счетовъ главной книги Областного Комитета, сводку полученій и расходованій съ 1-го ноября 1914 г. по 1-ое октября 1915 г., а также отчетность Центральнаго Психіатрическаго госпиталя и Отдѣловъ Санаторно-Курортнаго и по формированію отрядовъ. Результаты этой ревизіи изложены въ составленномъ Комиссіей актѣ, устанавливающемъ правильность отчетности.

Командировки.

Областные съѣзды и засѣданія Областного Комитета съ участіемъ делегатовъ съ мѣстъ, а также разнаго рода совѣщанія по спеціальнымъ вопросамъ служили, конечно, однимъ изъ самыхъ дѣйственныхъ способовъ поддержанія связи городовъ, входящихъ въ Областную организацію съ ея областнымъ центромъ. Однако, во многихъ случаяхъ, требовавшихъ болѣе спеціальнаго вниманія, и для выясненія вопросовъ, имѣющихъ мѣстный характеръ и мѣстное значеніе, Областной Комитетъ считалъ необходимымъ пользоваться и другимъ способомъ непосредственнаго общенія съ мѣстными организаціями. Таковымъ способомъ являлись командировки и поѣздки уполномоченныхъ и сотрудниковъ Областного Комитета по Области. Поѣздки эти вызывались самыми различными поводами, и очень часто цѣли ихъ были сложныя; уполномоченному поручалось, вмѣстѣ съ осмотромъ лазаретовъ въ данномъ городѣ, установить болѣе тѣсную связь въ дѣятельности мѣстнаго комитета съ Областнымъ, урегулировать доставленіе статистическихъ свѣдѣній и оказать содѣйствіе въ удовлетвореніи разныхъ мѣстныхъ нуждъ. Такого рода поѣздки, имѣвшія по преимуществу организаціонныя задачи, предпринимались, конечно, чаще въ первые мѣсяцы существованія Областной организаціи. Позднѣе, когда, съ одной стороны, связь съ мѣстными организаціями болѣе упрочилась, а съ другой стороны, вслѣдствіе усложненія дѣятельности вообще, стали возникать частные вопросы, особенно чисто санитарно-техническаго характера,—и

командировки стали носить болѣе опредѣленное спеціальное назначеніе. Постановка на очередь вопроса о санаторно-курортной помощи создала необходимость въ мѣстномъ обслѣдованіи Области въ смыслѣ изысканія мѣстъ, могущихъ быть использованными какъ санаторіи и здравницы, и вызвала цѣлый рядъ поѣздокъ въ Финляндію, Старую Руссу, Псковскую губ. и проч. Наплывъ бѣженцевъ, обозначившійся въ концѣ лѣта, и задача ихъ разселенія и устройства сдѣлали необходимыми также спеціальныя командировки и объѣзды. По этимъ поводамъ, какъ равно и по другимъ, представителямъ Областного Комитета и его уполномоченнымъ приходилось довольно часто ѣздить въ Москву для участія въ засѣданіяхъ Главнаго Комитета Союза Городовъ и въ различныхъ совѣщаніяхъ, которыя онъ организовывалъ (болѣе подробно объ этихъ командировкахъ сообщается въ отчетахъ Отдѣловъ и Комиссій).

Если не считать поѣздокъ товарища предсѣдателя Областного Комитета въ Москву, имѣвшихъ регулярный характеръ не менѣе раза въ недѣлю, всѣхъ командировокъ по 1-ое августа 1915 г. можно насчитать 63, въ которыхъ принимало участіе около 80 лицъ. Изъ этихъ командировокъ 3 были предприняты по линіямъ эвакуаціи раненыхъ и больныхъ воиновъ съ фронта, 14 поѣздокъ—въ города Петроградской губ., 23 поѣздки—въ прочіе города Области, 3 поѣздки—въ Финляндію, остальныя 20—въ Москву.

Въ послѣдніе три мѣсяца совершено было еще около 35 поѣздокъ, изъ нихъ въ Москву—7, въ Финляндію—3, по Области—20 и въ районы внѣ Петроградской области—5.

Изъ болѣе продолжительныхъ и крупныхъ командировокъ слѣдуетъ отмѣтить слѣдующія. Въ первые мѣсяцы войны ѣздили отъ Областного Комитета М. І. Іорданскій въ Курляндскую губ., членъ Государственной Думы кн. С. П. Мансыревъ въ Лифляндскую губ.—для привлеченія Прибалтійскихъ городовъ къ Областной организаціи, проф. С. И. Златогоровъ—въ города Западнаго края (Витебскъ, Полоцкъ, Бѣлостокъ и т. д.) для выясненія мѣръ, необходимыхъ противъ занесенія эпидеміи съ фронта, М. Н. Петровъ—въ Пермскую и Вологодскую губ. и В. В. Португаловъ—въ Новгородскую, Вятскую и Псковскую для установленія связи съ мѣстными комитетами, С. А. Мартыновъ—въ Варшаву и Сѣдлецъ для выясненія нѣкоторыхъ вопросовъ, касающихся эвакуаціи. По вопросамъ организаціи Юридическаго Отдѣла ѣздилъ въ Москву Л. І. Левидовъ, по вопросамъ санаторно-курортнаго характера ѣздили: д-ръ А. Л. Мендельсонъ (въ Гельсингфорсъ, Старую Руссу, Москву, Энсо, Борго), д-ръ А. Н. Рубель (въ Москву, Усть-Нарову, Кіяла-Борго), д-ръ П. П. Брюхановъ (въ Костромскую губ.), д-ръ Васильевъ (въ Шлиссельбургъ, въ Александро-Свирскій монастырь), В. М. Широкогоровъ (въ посадъ Сольцы, Старую Руссу и пр.), доц. С. А. Бруштейнъ въ Нижній Новгородъ (по дѣламъ пловучей санаторіи). По устройству бѣженцевъ совершили поѣздки: кн. В. А.

Оболенскій, Д. А. Колачевскій, С. М. Курбатовъ, В. М. Гессенъ, проф. Денъ, д-ръ Я. Ю. Кацъ, П. И. Поповъ. По вопросамъ врачебно-санитарнаго дѣла очень много поѣздокъ совершили инженеръ Д. В. Нагорскій, д-ръ З. Г. Френкель, д-ръ И. А. Дмитріевъ. Для ознакомленія съ дѣятельностью Финскаго Городского Союза была предпринята спеціальная командировка въ іюлѣ 1915 г.

Взаимоотношенія Областной организаціи съ другими общественными организаціями и правительственными учрежденіями.

Съ Земскимъ Союзомъ въ Петроградской области установились самыя тѣсныя отношенія. Во всѣхъ своихъ главнѣйшихъ начинаніяхъ Областной Комитетъ шелъ рука объ руку съ Земскимъ Союзомъ, вплоть до созданія общихъ органовъ (Врач.-Санитарн. Отдѣлъ и Санитарно-Техническое Бюро, Юридическій Отдѣлъ, Отдѣлъ помощи бѣженцамъ, Областной Комитетъ снабженія арміи, Психіатрическая Комиссія и т. д. и т. д.). На съѣзды и совѣщанія, созываемые Областнымъ Комитетомъ, приглашались представители земствъ Области, которые неизмѣнно откликались на приглашеніе и посѣщали совѣщанія, содѣйствуя общей работѣ и осуществляя идею объединенія дѣятельности земствъ и городовъ на мѣстахъ.

Петроградскій Областной Комитетъ, благодаря этому, невольно временами замѣнялъ собой районный органъ Земскаго Союза, въ организаціи котораго нѣтъ областныхъ комитетовъ.

Такая же тѣсная связь установилась съ кооперативными органами и національными организаціями, главнымъ образомъ въ дѣятельности по оказанію помощи бѣженцамъ. Кромѣ общественныхъ организацій, Областной Комитетъ приходилъ постоянно въ соприкосновеніе съ правительственными учрежденіями. Къ сожалѣнію, приходится констатировать, что здѣсь Областной Комитетъ не всегда встрѣчалъ сочувственное отношеніе, а органы Союза на мѣстахъ— прямое противодѣйствіе до репрессій всякаго рода включительно (неутвержденіе постановленія городскихъ думъ по вопросамъ, касающимся Союза Городовъ, невыдача отпусковъ городскимъ головамъ для поѣздокъ на съѣзды и совѣщанія и т. д.). Всякая новая форма дѣятельности Областного Комитета вызывала напоминаніе о „невыхожденіи“ за предѣлы первоначально очерченной сферы дѣятельности союза.

Таково же было и первоначальное отношеніе Краснаго Креста, приписывающаго почему-то Союзу Городовъ желаніе посягнуть на его прерогативы. Это отношеніе, однако, во вторую половину отчетнаго года смѣнилось тѣснымъ сотрудничествомъ, особенно полно выразившимся въ дѣлѣ помощи душевно и нервно-больнымъ воинамъ и въ содѣйствіи Краснаго Креста Областному Комитету при формированіи его передовыхъ санитарныхъ отрядовъ.

Слѣдуетъ выдѣлить и особо оттѣнить взаимоотношеніе Областного Комитета съ представителями военной власти. Не говоря уже о дѣятельности отрядовъ Областного Комитета на фронтѣ, которая получила полное признаніе со стороны мѣстныхъ властей и закрѣпила самыя лучшія съ нимъ отношенія,—работа Областного Комитета въ тылу точно также почти всегда встрѣчала со стороны военнаго вѣдомства сочувствіе и поддержку.

На засѣданіяхъ Областного Комитета и его совѣщаніяхъ, въ которыхъ обсуждались вопросы эвакуаціи и госпитальной помощи раненымъ, неизмѣнно присутствовали начальникъ Петроградскаго Окружнаго Военно-Санитарнаго Управленія А. А. Двукраевъ и начальникъ Петроградскаго тылового распредѣлительнаго пункта ген.-м. І. В. Павловъ или ихъ представители. По ихъ просьбѣ Областнымъ Комитетомъ созывались нѣкоторыя совѣщанія, напримѣръ, по вопросу объ увеличеніи числа коекъ въ области и др.

Связь Областного Комитета съ мѣстными закрѣплялась областными съѣздами, на которые съѣзжались представители многихъ городовъ и земствъ, часто очень отдаленныхъ. Но попутно съ этимъ во всей своей текущей работѣ Областной Комитетъ красной нитью проводилъ объединеніе городовъ и установленіе тѣсной связи съ ними. Онъ считалъ необходимымъ освѣдомлять мѣстные комитеты и города Области вообще о взглядахъ и стремленіяхъ, складывавшихся въ центрѣ Союза Городовъ, и, обратно, старался доводить до свѣдѣнія Главнаго Комитета о всѣхъ нуждахъ и запросахъ, возникавшихъ на мѣстахъ. Естественно, что при этомъ Областной Комитетъ долженъ былъ взять на себя обязанность давать свои заключенія по ходатайствамъ, съ которыми города обращались въ Главный Комитетъ и въ разныя вѣдомства.

Такимъ образомъ, Областной Комитетъ сдѣлался жизненной, не формальной только, посредствующей инстанціей, и, благодаря этому, упрочивалась связь какъ внутри самой Области, такъ и связь главнаго центра съ его отдаленной периферіей.

Бюллетени Областного Комитета.

Въ цѣляхъ освѣдомленія о своей дѣятельности, Областной Комитетъ предпринялъ изданіе информаціоннаго органа, который, по соображеніямъ дешевизны и другимъ, печатался на ротаторѣ. Вначалѣ свѣдѣнія печатались совмѣстно со свѣдѣніями Петроградскаго Городского Комитета въ видѣ „Хроники Петроградскаго Городского и Областного Комитетовъ“. Со второй половины апрѣля Областной Комитетъ сталъ издавать отдѣльно свой особый органъ „Бюллетени“, въ которомъ помѣщались данныя, касающіяся дѣятельности какъ Областного Комитета, такъ и мѣстныхъ комитетовъ тѣхъ городовъ и губерній, которые входятъ въ составъ Петроградской областной организаціи. Всѣхъ бюллетеней до 1-го августа вышло 5 выпу-

сковъ и въ послѣдніе мѣсяцы еще 5. Бюллетени разсылались во всѣ мѣстные комитеты, всѣмъ городамъ Области вообще, всѣмъ членамъ Областного Комитета, завѣдывающимъ и сотрудникамъ Отдѣловъ и Комиссій его, представителямъ вѣдомствъ, имѣющихъ отношеніе къ дѣятельности Союза Городовъ, въ Главный Комитетъ и другія учрежденія Союза Городовъ, различнымъ общественнымъ организаціямъ, въ редакціи „Извѣстій Всероссійскаго Союза Городовъ", „Извѣстій Всероссійскаго Земскаго Союза", а также въ редакціи газетъ и журналовъ, выходящихъ въ городахъ Сѣверной области (присылавшихъ въ обмѣнъ за это Областному Комитету свои изданія); наконецъ, въ Императорское Вольное Экономическое Общество и въ Кіевскій и Московскій Коммерческіе Институты. Всего абонентовъ „Бюллетеней" насчитывается свыше двухсотъ.

IV. Эвакуація раненыхъ въ Область и разсѣиваніе по Области.

Эвакуація раненыхъ и размѣщеніе ихъ по лазаретамъ явились первой задачей дѣятельности Союза Городовъ. Наиболѣе удовлетворительное разрѣшеніе этой задачи послужило базой и для образованія самихъ областныхъ организацій, которыя сложились соотвѣтственно плану эвакуаціи, первоначально намѣченному военнымъ вѣдомствомъ. Уже въ первой главѣ было показано, какъ измѣнялся, въ смыслѣ постепеннаго расширенія, географическій составъ Петроградской областной организаціи, въ зависимости отъ измѣненія въ общемъ планѣ эвакуаціи. Практика въ первые же мѣсяцы войны обнаружила цѣлый рядъ осложненій, которыя не могли быть предусмотрѣны заранѣе выработанной схемой. Въ виду этого уже въ сентябрѣ мѣсяцѣ въ Москвѣ состоялось соединенное совѣщаніе представителей Всероссійскихъ Городского и Земскаго Союзовъ для обсужденія вопроса объ учрежденіи особыхъ эвакуаціонныхъ бюро, какъ центральнаго (въ Москвѣ), такъ и въ областныхъ распредѣлительныхъ пунктахъ. На эти бюро предполагалось возложить такія обязанности: они должны имѣть самыя точныя свѣдѣнія о госпиталяхъ даннаго округа, о количествѣ оборудованныхъ коекъ, о характерѣ ихъ оборудованія, о средствахъ транспортированія раненыхъ и т. п. Они же должны получать телеграфныя свѣдѣнія о всякой перемѣнѣ въ количествѣ и характерѣ коекъ, дѣлать сводку этихъ свѣдѣній и сообщать въ центральное бюро суммарныя данныя.

Для установленія же согласованности дѣйствій Городского Союза съ Земскимъ и др. организаціями рѣшено было организовать такъ наз. согласительныя комиссіи.

Въ Петроградской областной организаціи вопросъ объ этихъ согласительныхъ комиссіяхъ обсуждался уже на первомъ съѣздѣ представителей Области 11 сентября 1914 г. И тогда было признано, что координированіе дѣятельности всѣхъ общественныхъ организацій является безусловно необходимымъ. На съѣздѣ было высказано, что такая координація должна быть по возможности простой, и что,

прежде всего, долженъ быть установленъ контактъ и взаимодѣйствіе между земствами и городами. Идея созданія въ Петроградѣ особой согласительной комиссіи, какъ постояннаго учрежденія, не получила осуществленія. Но фактически ея функціи выполняли совѣщанія при Областномъ Комитетѣ съ представителями военнаго вѣдомства, Краснаго Креста и Земскаго Союза, на которыхъ обсуждались всѣ важнѣйшіе вопросы эвакуаціи. Для болѣе тѣснаго взаимодѣйствія былъ установленъ обмѣнъ свѣдѣніями о лазаретахъ, чѣмъ достигалась возможно полная согласованность дѣйствій.

Какъ доля участія Петроградской областной организаціи въ выполненіи лазаретной сѣти, такъ и распредѣленіе этой сѣти по губерніямъ Области выработаны были на совѣщаніи представителей Земскаго и Городского Союзовъ совмѣстно съ представителями военнаго вѣдомства. Состоявшіяся же затѣмъ погубернскія совѣщанія распредѣлили намѣченныя цыфры коекъ по отдѣльнымъ городамъ, лежащимъ на желѣзнодорожныхъ путяхъ.

Въ общемъ планѣ эвакуаціи на Петроградскую область вмѣстѣ съ Петроградомъ опредѣлено было 77.000 коекъ, и, какъ видно будетъ изъ дальнѣйшаго, оборудовано было большее число коекъ, въ связи съ выяснившеюся потребностью, а Союзомъ Городовъ выполнено изъ этого количества больше трети.

По мѣрѣ того, какъ выполнялась эта лазаретная сѣть, становившаяся съ каждымъ мѣсяцемъ все болѣе и болѣе густой,—въ Область стали поступать раненые и больные воины, и съ тѣмъ вмѣстѣ обозначился рядъ вопросовъ, касающихся правильнаго размѣщенія раненыхъ и цѣлесообразнаго разсѣиванія ихъ по отдѣльнымъ частямъ Области и по отдѣльнымъ городамъ. Схемы эвакуаціи изъ Петрограда выработано не было.

„Положеніе" же объ эвакуаціи, при практическомъ своемъ осуществленіи въ ближайшей къ фронту юго-западной части Области, обнаружило свои крупные недостатки, что особенно ярко сказалось въ дѣятельности такихъ тыловыхъ пунктовъ, какъ Псковъ, Двинскъ, Полоцкъ. Правило „Положенія" о томъ, что тыловой пунктъ не можетъ разсѣивать раненыхъ внѣ своего города, вызвало вначалѣ большія затрудненія. Лазареты этого города перегружались ранеными, а поѣзда безъ разгрузки направлялись далѣе, мѣняя зачастую направленіе, въ то время когда лазареты ближайшихъ городовъ пустовали. Областной Комитетъ счелъ своимъ долгомъ выяснить эти затрудненія путемъ обслѣдованія на мѣстахъ и путемъ сношеній съ военнымъ вѣдомствомъ. По порученію Комитета, уполномоченные его совершили командировки въ нѣкоторые узловые пункты: М. Н. Петровъ—въ районъ Двинскъ—Витебскъ—Полоцкъ—Бологое, кн. Мансыревъ—въ Прибалтійскій край и др. Командировки эти выяснили, между прочимъ, тотъ фактъ, что начальники тыловыхъ пунктовъ производятъ разсѣиваніе раненыхъ не по одной и той же системѣ. Выяснилось далѣе, что о прибытіи раненыхъ на мѣста не дается

достаточно регулярнаго и своевременнаго увѣдомленія. На этой почвѣ происходили нежелательныя недоразумѣнія, когда, напр., поѣзда съ ранеными направлялись въ одинъ и тотъ же городъ изъ различныхъ пунктовъ безъ взаимнаго увѣдомленія, чѣмъ вызывалось иногда чрезмѣрное перегруженіе лазаретовъ ранеными.

Областной съѣздъ 21 ноября, ознакомившись съ результатами этихъ командировокъ, постановилъ войти къ начальнику Генеральнаго Штаба съ ходатайствомъ объ установленіи эвакуаціонныхъ границъ въ районахъ съ точнымъ указаніемъ городовъ и уѣздовъ, входящихъ въ каждый районъ, и причисленіемъ ихъ къ опредѣленнымъ распредѣлительнымъ пунктамъ, а также объ изданіи спеціальныхъ инструкцій начальникамъ эвакуаціонныхъ пунктовъ о порядкѣ распредѣленія раненыхъ по лазаретамъ всѣхъ вѣдомствъ и общественныхъ организацій. Кромѣ того, одному изъ членовъ Областного Комитета, С. А. Мартынову, было поручено въ личной бесѣдѣ съ начальникомъ Эвакуаціоннаго Отдѣла армій сѣверо-западнаго фронта выяснить причины происходящихъ неурядицъ. Бесѣда съ послѣднимъ дала Областному Комитету возможность болѣе подробно оріентироваться въ организаціи дѣла, но вмѣстѣ съ тѣмъ выяснила, что стремленіе Областного Комитета имѣть своихъ представителей при эвакуаціонныхъ пунктахъ до Петрограда, чтобы участвовать въ дѣлѣ распредѣленія раненыхъ по лазаретамъ, не можетъ быть осуществлено.

Значительно болѣе благопріятный результатъ дали сношенія съ начальникомъ Генеральнаго Штаба. По его распоряженію была выработана схема эвакуаціи изъ Петрограда, которая затѣмъ была разсмотрѣна и подвергнута детальному обсужденію въ засѣданіи особой комиссіи подъ предсѣдательствомъ ген. Павлова, съ участіемъ представителей Краснаго Креста и Земскаго и Городского Союзовъ.

Нѣкоторыя части схемы вызвали серьезныя возраженія, какъ, напр., исключеніе Новгородской губерніи изъ района Петроградскаго пункта, что лишало его значительнаго коечнаго резервуара. Большинство соображеній комиссіи получило утвержденіе начальника Генеральнаго Штаба, и эвакуаціонная схема была установлена въ слѣдующемъ видѣ. Вся Область раздѣлена на пять эвакуаціонныхъ округовъ: Петроградскій — губерніи Петроградская, Новгородская, Эстляндская и Лифляндская (сѣверные уѣзды до г. Риги); Вологодскій—Вологодская губ., сѣверные уѣзды Костромской губ. и городъ Архангельскъ; Вятскій—Вятская губ.; Пермскій—Пермская губ. и Финляндскій—вся Финляндія съ эвакуаціоннымъ пунктомъ въ Коувала. Петроградскій тыловой распредѣлительный эвакуаціонный пунктъ разсѣиваетъ раненыхъ въ предѣлахъ своего округа, а, кромѣ того, направляетъ ихъ цѣлыми поѣздами въ остальные окружные эвакуаціонные пункты, откуда уже раненые разсѣиваются по данному округу.

Изъ Петроградской области былъ выдѣленъ Царскосельскій особый эвакуаціонный пунктъ, въ составъ котораго вошли Царскосельскій и Петергофскій уѣзды Петроградской губ., при чемъ ему была присвоена полная самостоятельность. Въ этомъ округѣ разгружаются поѣзда имени Высочайшихъ Особъ.

Однимъ изъ важнѣйшихъ условій правильной эвакуаціи раненыхъ является точное освѣдомленіе распредѣлительнаго пункта о числѣ свободныхъ мѣстъ для раненыхъ въ лазаретахъ всѣхъ вѣдомствъ и учрежденій.

Въ виду значительныхъ недочетовъ, замѣчавшихся въ этомъ дѣлѣ, Областной Комитетъ задался цѣлью сосредоточить у себя свѣдѣнія о свободныхъ мѣстахъ во всѣхъ лазаретахъ Области. Для этого были установлены сношенія съ мѣстными комитетами, съ одной стороны, и съ Краснымъ Крестомъ и военнымъ вѣдомствомъ — съ другой, объ обмѣнѣ всѣми свѣдѣніями о лазаретахъ, благодаря чему въ распоряженіи мѣстныхъ комитетовъ оказались необходимыя данныя о свободныхъ койкахъ въ лазаретахъ всѣхъ учрежденій и вѣдомствъ. Эти данныя черезъ каждые пять дней телеграфно передаются Областному Комитету и, по сведеніи ихъ въ общую таблицу, сообщаются на распредѣлительный пунктъ.

Не менѣе важно и своевременное увѣдомленіе о прибытіи поѣзда съ ранеными. Объ отправленіи поѣзда изъ Петрограда Областной Комитетъ получаетъ телеграмму отъ начальника Эвакуаціоннаго Отдѣла ген. Павлова и телеграфно же увѣдомляетъ объ этомъ предсѣдателя Комитета Союза или городского голову того города, куда направляется поѣздъ.

Число раненыхъ, прибывшихъ въ Петроградъ за періодъ декабрь 1914 г. по 1-е августа 1915 года, равнялось:

Декабрь	1914 г.	10315
Январь	1915 г.	10029
Февраль	„	27377
Мартъ	„	24159
Апрѣль	„	24064
Май	„	16571
Іюнь	„	19892
Іюль	„	30050
Итого		162257

Останавливаясь надъ разрѣшеніемъ основного вопроса о выработкѣ планомѣрной эвакуаціи раненыхъ по Области, Областной Комитетъ особое вниманіе обратилъ на раціональную организацію эвакуаціоннаго дѣла со стороны обезвреживанія прибывающихъ съ фронта раненыхъ. И въ этой своей работѣ Областной Комитетъ обратилъ прежде всего вниманіе на ближне-тыловыя учрежденія и, путемъ

спеціальной командировки на западъ проф. С. И. Златогорова и В. В. Португалова, пытался установить систему барьеровъ противъ заноса заразы. Въ спеціально образованной при Областномъ Комитетѣ подъ руководствомъ проф. Златогорова комиссіи этотъ вопросъ о заразныхъ барьерахъ у фронта получилъ всестороннее освѣщеніе, и было установлено на январскомъ съѣздѣ представителей городовъ устройство заразныхъ госпиталей въ Бѣлостокѣ на 250 кроватей, въ Вильнѣ—на 250, въ Двинскѣ—на 250, въ Витебскѣ—250, въ Псковѣ—250, въ Полоцкѣ—250, въ Бологомъ—20 и на ст. Дно—20 кроватей. Эта сѣть заразныхъ госпиталей, намѣченныхъ Областнымъ Комитетомъ, къ сожалѣнію, не получила полнаго осуществленія.

Параллельно съ устройствомъ госпитальныхъ пунктовъ особое вниманіе удѣлено было вопросамъ объ обсерваціи раненыхъ на распредѣлительныхъ пунктахъ. Областной Комитетъ стремился въ этой области создать надежныя средства и мѣры борьбы съ заносомъ заразы, но его устраненность отъ дѣла завѣдыванія эвакуаціей мѣшала ему непосредственно поставить это дѣло въ томъ объемѣ, въ какомъ этого хотѣлось въ интересахъ самаго дѣла. Спеціально работавшая при Комитетѣ комиссія подъ предсѣдательствомъ проф. В. Юревича изслѣдовала вопросъ, разработала матеріалъ и посильно содѣйствовала успѣху дѣла. Дальнѣйшее движеніе этого дѣла было поставлено на очередь въ работахъ организованнаго при Областномъ Комитетѣ Врачебно-Санитарнаго Отдѣла, гдѣ вопросъ о распредѣлительныхъ пунктахъ получилъ широкую постановку, такъ-же какъ и вопросы объ эвакуаціи раненыхъ по воднымъ путямъ и о Царскосельскомъ особомъ эвакуаціонномъ пунктѣ, не имѣвшемъ и не имѣющемъ своего обсерваціонно-распредѣлительнаго пункта. Но практическаго разрѣшенія этихъ обстоятельно разработанныхъ вопросовъ Областному Комитету добиться до сихъ поръ не удалось.

V. Статистика лазаретныхъ коекъ.

Петроградскій Областной Комитетъ на первомъ своемъ засѣданіи 27 сентября 1914 г. поставилъ вопросъ о правильной постановкѣ регистраціи раненыхъ, въ цѣляхъ учета и упорядоченія дѣла эвакуаціи раненыхъ и больныхъ воиновъ въ Петроградскомъ районѣ. Регистрація вновь открывающихся лазаретовъ и учетъ свободныхъ коекъ въ первые мѣсяцы производились канцеляріей Областного Комитета. Съ увеличеніемъ лазаретной сѣти и расширеніемъ дѣятельности Областного Комитета, въ виду вставшихъ передъ нимъ новыхъ задачъ, было поставлено образовать при Областномъ Комитетѣ особый Статистическій Отдѣлъ, который вѣдалъ бы регистрацію раненыхъ воиновъ и учетъ лазаретовъ и свободныхъ въ нихъ коекъ въ городахъ Сѣвернаго района. Статистическій Отдѣлъ, подъ руководствомъ В. И. Шараго и Н. В. Розова, приступилъ прежде всего къ выясненію точныхъ данныхъ о числѣ и размѣрѣ всѣхъ лазаретовъ въ Петроградскомъ районѣ, затѣмъ къ организаціи учета свободныхъ коекъ въ лазаретахъ для цѣлей освѣдомленія Петроградскаго распредѣлительнаго пункта, вѣдающаго дѣломъ разсѣиванія раненыхъ воиновъ по городамъ сѣверныхъ губерній, и, въ третьихъ, къ введенію единообразной санитарно-статистической отчетности раненыхъ и больныхъ воиновъ въ лазаретахъ Союза Городовъ.

Для точнаго учета свободныхъ лазаретныхъ коекъ, городскіе комитеты Союза Городовъ вступили въ сношенія съ мѣстными представителями Краснаго Креста, военнаго вѣдомства и Всероссійскаго Земскаго Союза, отъ которыхъ стали получать извѣщенія о движеніи раненыхъ въ лазаретахъ и телеграфно, черезъ каждые пять дней, освѣдомлять Статистическій Отдѣлъ о числѣ свободныхъ мѣстъ въ лазаретахъ всѣхъ вѣдомствъ и учрежденій. Составляемыя на основаніи донесеній предсѣдателей комитетовъ Союза Городовъ вѣдомости о количествѣ занятыхъ и свободныхъ коекъ по губерніямъ Петроградской области разсылаются Статистическимъ Отдѣломъ соотвѣтствующимъ учрежденіямъ и лицамъ.

При введеніи въ лазаретахъ установленной санитарно-статисти-

ческой отчетности Отдѣлу пришлось проявить много настойчивости. До января 1915 г. только въ нѣкоторыхъ лазаретахъ составлялись статистическія карточки на поступающихъ и выбывающихъ изъ лазаретовъ раненыхъ и больныхъ воиновъ, большинство же лазаретовъ ограничивалось веденіемъ врачебнаго журнала и бланка „Исторіи болѣзни". Статистическимъ Отдѣломъ Областного Комитета была составлена „Инструкція къ заполненію санитарно-статистическихъ карточекъ", и вмѣстѣ со всѣми надлежащими формулярами она была разослана по всѣмъ лазаретамъ Союза Городовъ Петроградскаго района. Но, къ сожалѣнію, многіе лазареты и послѣ этого нѣкоторое время совсѣмъ не доставляли установленной отчетности, часть же лазаретовъ только періодически, неаккуратно присылала Статистическому Отдѣлу такой матеріалъ, качественная сторона котораго оставляла желать лучшаго. Въ числѣ причинъ этого явленія надо отмѣтить также взглядъ администраціи лазаретовъ на санитарно-статистическую отчетность, какъ на нѣчто лишнее, почему веденіе ея поручалось низшему персоналу лазарета, который не могъ, разумѣется, справиться съ этой работой. Поэтому Статистическому Отдѣлу приходилось въ письмахъ инструктировать веденіе отчетности и возвращать въ лазареты статистическій матеріалъ для исправленія замѣченныхъ дефектовъ. Въ случаяхъ же, когда письменное инструктированіе надлежащихъ результатовъ не давало, Статистическій Отдѣлъ прибѣгалъ къ командировкѣ на мѣста лицъ изъ своего Отдѣла.

Несмотря на то, что еще въ октябрѣ мѣсяцѣ въ особомъ совѣщаніи въ Петроградѣ изъ представителей военнаго вѣдомства, Краснаго Креста, Верховнаго Начальника санитарной части и Всероссійскаго Земскаго Союза было установлено соглашеніе въ примѣненіи единообразной статистической регистраціи и отчетности, тѣмъ не менѣе въ декабрѣ мѣсяцѣ формуляры, одинаковые по содержанію, введены были только у Союзовъ Городовъ и Земствъ. Красный же Крестъ, кромѣ того, требовалъ доставленія ему свѣдѣній по его формулярамъ, часто мѣняя сроки отчетныхъ свѣдѣній или предписывая на мѣстахъ черезъ своихъ представителей веденіе опредѣленныхъ формъ статистической отчетности.

Сознавая важность единообразія въ веденіи санитарно-статистической отчетности, Петроградскій Областной Комитетъ созвалъ нѣсколько засѣданій организованнаго по его иниціативѣ Объединеннаго Санитарно-Статистическаго Бюро, состоящаго изъ представителей Краснаго Креста, военнаго вѣдомства, Главнаго Военно-Санитарнаго Управленія и Союзовъ Земствъ и Городовъ, которое имѣло своей цѣлью объединеніе дѣятельности различныхъ вѣдомствъ и учрежденій, работающихъ въ дѣлѣ организаціи помощи больнымъ и раненымъ воинамъ, и разсмотрѣніе всѣхъ возникающихъ по этому дѣлу вопросовъ. На засѣданіяхъ этого Бюро представители упомянутыхъ вѣдомствъ признали необходимость объединенной дѣятельности въ области санитарно-статистической отчетности. Въ

результатѣ этихъ совѣщаній нѣкоторыми вѣдомствами статистическіе формуляры были измѣнены въ сторону сближенія ихъ по содержанію съ таковыми же, принятыми Союзами Земствъ и Городовъ. Единообразія полнаго достигнуто, однако, не было, и нѣкоторыя учрежденія и до сего времени иногда предъявляютъ требованія къ Союзу Городовъ объ измѣненіи тѣхъ или иныхъ формуляровъ, а также и правилъ веденія и представленія санитарно-статистической отчетности.

Установленныя Союзомъ Городовъ правила веденія санитарно-статистической отчетности въ общемъ не измѣнялись, и въ результатѣ проявленной Статистическимъ Отдѣломъ настойчивости въ предъявленіи требованій къ администраціи лазаретовъ въ точномъ исполненіи правилъ веденія таковой отчетности, статистическій матеріалъ, поступающій изъ лазаретовъ, отвѣчаетъ теперь своему назначенію. Согласно установившимся правиламъ, санитарно-статистическая отчетность въ лазаретахъ Союза Городовъ по веденію главнѣйшихъ формуляровъ заключается въ слѣдующемъ. Каждый раненый или больной воинъ, поступающій на излеченіе въ лазаретъ, заносится во врачебный пріемный журналъ, и, кромѣ того, на него составляется карточка „о пріемѣ". При переводѣ, выпискѣ или смерти больного заполняется карточка „отчетно-освѣдомительная". На каждаго раненаго ведется „исторія болѣзни" и особый такъ называемый „билетъ о раненіи", выдаваемый на руки больному и который служитъ какъ бы документомъ, дающимъ ему право на полученіе въ соотвѣтствующихъ случаяхъ пенсіи или пособія. Карточки „о пріемѣ", „отчетно-освѣдомительная", такъ-же какъ и карточка „еженедѣльная", представляющая движеніе раненыхъ въ лазаретѣ за недѣлю, пересылаются въ Статистическій Отдѣлъ. Здѣсь всѣ карточки подвергаются контролю какъ съ количественной стороны, такъ и со стороны ихъ заполненія. Послѣ этого карточки или возвращаются въ лазаретъ для исправленія замѣченныхъ дефектовъ, или же, если онѣ составлены правильно, отдаются въ копировку. Копіи карточекъ „о пріемѣ" посылаются въ Главное Управленіе Краснаго Креста, а копіи карточекъ „отчетно-освѣдомительныхъ", кромѣ того, и въ Главное Военно-Санитарное Управленіе. Копіи же карточекъ „еженедѣльныхъ свѣдѣній" посылаются въ Главный Комитетъ Союза Городовъ.

Въ виду возможныхъ потерь ранеными „билетовъ о раненіи" и связанной съ потерей трудности доказать свое право на полученіе пенсіи или пособія по закрытіи временныхъ лазаретовъ, Статистическій Отдѣлъ ведетъ карточный алфавитный каталогъ на всѣхъ раненыхъ, бывшихъ на излеченіи въ лазаретахъ Союза Городовъ. По этому каталогу быстро отыскивается и карточка всякаго раненаго. Въ виду того, что алфавитныя карточки составляются немедленно по полученіи изъ лазарета санитарно-статистической карточки „о пріемѣ", Статистическій Отдѣлъ могъ бы удовлетворять запросы со стороны родныхъ и знакомыхъ о мѣстонахожденіи раненаго. Но

такъ какъ Союзъ Городовъ въ Петроградской области располагаетъ небольшимъ количествомъ коекъ, а вопросъ о передачѣ Краснымъ Крестомъ Союзамъ Городовъ и Земствъ своего Справочнаго Отдѣла о раненыхъ разрѣшился въ отрицательномъ смыслѣ, то алфавитный каталогъ Статистическаго Отдѣла теряетъ свое значеніе, какъ справочнаго стола для широкой публики.

Работы, производимыя въ настоящее время въ Статистическомъ Отдѣлѣ, заключаются въ слѣдующемъ. Въ Отдѣлѣ производится регистрація лечебныхъ заведеній для раненыхъ и больныхъ воиновъ въ губерніяхъ, входящихъ въ Петроградскую Область, затѣмъ учетъ свободныхъ коекъ въ лазаретахъ и освѣдомленіе объ этомъ учрежденій и лицъ, вѣдающихъ дѣломъ эвакуаціи раненыхъ въ Петроградскую область. Отдѣлъ снабжаетъ статистическими формулярами лазареты Союза Городовъ, производитъ качественный и количественный контроль поступающаго статистическаго матеріала. Въ немъ производится копировка статистическихъ карточекъ и разсылка ихъ въ надлежащія вѣдомства и учрежденія, ведется алфавитный каталогъ на всѣхъ раненыхъ и больныхъ воиновъ, поступающихъ въ лазареты Союза Городовъ, дѣлается сводка данныхъ о числѣ поступившихъ и выбывшихъ изъ городскихъ лазаретовъ раненыхъ и больныхъ по мѣсяцамъ по губерніямъ и Области, производится подсчетъ коечныхъ дней продовольственныхъ и простоя по мѣсяцамъ въ каждой губерніи и въ Области. Наконецъ, Отдѣлъ старается отвѣчать на всякаго рода запросы, поступающіе въ связи съ общей дѣятельностью Областного Комитета въ дѣлѣ призрѣнія больныхъ и раненыхъ воиновъ.

Въ настоящее время Статистическій Отдѣлъ располагаетъ значительнымъ матеріаломъ и стоитъ предъ вопросомъ разработки его по программѣ, общей для всей Имперіи.

На нижеслѣдующихъ страницахъ Статистическій Отдѣлъ представляетъ обработанныя данныя, освѣщающія слѣдующія явленія: 1) ростъ коекъ Союза Городовъ въ предѣлахъ Петроградской области, 2) число коекъ на 1 августа 1915 г. какъ Союза Городовъ, такъ и всѣхъ прочихъ учрежденій, 3) размѣръ городскихъ лазаретовъ и типы ихъ коекъ, 4) участіе различныхъ обществъ и частныхъ лицъ въ оборудованіи и содержаніи лазаретовъ, 5) обезпеченіе лазаретовъ медицинскимъ и ухаживающимъ персоналомъ, 6) число раненыхъ, прошедшихъ черезъ лазареты Союза Городовъ, 7) число проведенныхъ дней всѣми больными и коечный простой лазаретовъ, 8) продолжительность пребыванія раненыхъ въ лазаретахъ, 9) результаты леченія.

Данныя по первому вопросу, о ростѣ коекъ Союза Городовъ въ Петроградской области, представлены въ приводимой ниже (на стр. 37) таблицѣ (см. также иллюстрирующую ее діаграмму № 1, приложенную въ концѣ книги).

Изъ нея видно, что Петроградскій Областной Комитетъ на 1 августа 1915 г. располагалъ въ Области (кромѣ Петрограда) въ

	ОТКРЫТО.		ЗАКРЫТО.		Въ теченіе мѣсяца прибавилось коекъ.	% ихъ къ общему числу.	Число коекъ на послѣднее число мѣсяца.
	Лазаретовъ.	Коекъ.	Лазаретовъ.	Коекъ.			
1914 года:							
Августъ . . .	6	120	—	—	120	1,6	120
Сентябрь . .	9	417	—	—	417	5,5	537
Октябрь . . .	14	1.122	—	—	1.122	14,7	1.659
Ноябрь	11	794	—	—	794	10,4	2.453
Декабрь . . .	19	1.810	—	—	1.810	23,8	4.263
1915 года:							
Январь	23	1.996	—	—	1.996	26,3	6.259
Февраль . . .	3	250	—	—	250	3,3	6.509
Мартъ	3	358	—	—	358	4,7	6.867
Апрѣль	3	170	1	10	160	2,1	7.027
Май	4	250	1	50	200	2,6	7.227
Іюнь	1	156	3	140	16	0,2	7.243
Іюль	9	761	5	395	366	4,8	7.609
	105	8.204	10	595	7.609	100%	—

95 лазаретахъ 7.609 койками. До февраля мѣсяца число оборудованныхъ коекъ по каждому мѣсяцу, за исключеніемъ ноября, послѣдовательно возрастаетъ; наибольшее число оборудованныхъ коекъ приходится на январь, въ теченіе котораго открыто 23 лазарета съ 1.996 койками. Къ 1-му февраля уже было открыто 82 лазарета съ 6.259 койками, что составляетъ 82,3% имѣющихся коекъ на 1 августа 1915 г. Сильное паденіе открывающихся коекъ въ слѣдующихъ мѣсяцахъ объясняется тѣмъ, что Союзомъ Городовъ къ этому времени была почти выполнена его доля нормы эвакуаціоннаго разсчета лазаретной сѣти Петроградской области.

Распредѣленіе лазаретныхъ коекъ Союза Городовъ по губерніямъ представлено въ слѣд. таблицѣ (см. также діаграмму № 2 въ приложеніи):

Губерніи.	Число лазаретовъ.	Число коекъ.	% послѣднихъ къ общему числу.
Петроградская (безъ Петрограда) . .	29	1.665	21,9
Новгородская . . .	16	1.266	16,6
Псковская	3	160	2,1
Архангельская . .	3	400	5,3
Вологодская . . .	9	580	7,6
Вятская	5	590	7,8
Костромская . . .	8	163	2,1
Пермская	5	380	5,0
Финляндія	13	1.889	24,8
Пловучая санаторія по Волгѣ	1	136	1,8
Витебская	2	330	4,3
Олонецкая	1	50	0,7
Итого	95	7.609	100%

Изъ этой таблицы видно, что четвертая часть (24,8%) всѣхъ оборудованныхъ коекъ къ 1 августа приходится на Финляндію. На второмъ мѣстѣ стоитъ Петроградская губернія, дающая 21,9% общаго количества коекъ, и на третьемъ мѣстѣ Новгородская губернія, въ 16 лазаретахъ которой 1.266 коекъ, что составляетъ 16,6%. На прочія губерніи приходится 36,7% общаго числа коекъ.

Слѣдуетъ замѣтить, что изъ Костромской губерніи въ Петроградскую область входитъ только часть городовъ, а Псковская губернія относится, собственно, уже къ району фронта.

Такимъ образомъ въ ближайшихъ мѣстностяхъ къ Петрограду находится болѣе половины лазаретныхъ коекъ, 63,3% всего ихъ числа.

Данныя о числѣ оборудованныхъ коекъ различными организаціями и вѣдомствами въ Петроградскомъ районѣ и мѣсто, занимаемое по числу коекъ Союзомъ Городовъ среди прочихъ организацій и вѣдомствъ, представлены въ приводимой ниже (на стр. 39) таблицѣ (см. также діаграмму № 3 въ приложеніи).

Какъ видно изъ этой таблицы, въ 1.184 лазаретахъ гор. Петрограда и Петроградской области всего 87.989 коекъ.

Впереди всѣхъ идетъ Союзъ Городовъ, подъ флагомъ котораго находится болѣе трети (35,4%) общаго числа коекъ, а именно 31.190 коекъ. Затѣмъ идетъ Красный Крестъ, располагающій 20.993 койками, что составляетъ 23,2% общаго итога. На третьемъ мѣстѣ Всероссійскій Земскій Союзъ съ 18.428 койками (20,9) и на четвертомъ мѣстѣ военное вѣдомство, въ вѣдѣніи котораго находится 16,358 коекъ (18,6%).

603 лазарета въ 46.525 коекъ открыты въ Петроградѣ, а 584 лазарета съ 41.464 койками размѣщены въ 9 сѣверныхъ губерніяхъ и

ГУБЕРНІИ.	Всероссійскаго Союза Городовъ.			Всероссійскаго Земскаго Союза.			Краснаго Креста.			Военнаго вѣдомства.			Прочихъ организацій.			ИТОГО.		
	Число лазар.	Число коекъ.	Въ %%.	Число лазар.	Число коекъ.	Въ %%.	Число лазар.	Число коекъ.	Въ %%.	Число лазар.	Число коекъ.	Въ %%.	Число лазар.	Число коекъ.	Въ %%.	Число лазар.	Число коекъ.	Въ %%.
Петроградъ . . .	225	23.911	51,4	13	837	1,8	298	13.132	28,2	67	8.645	18,6	—	—	—	603	46.525	52,9
Въ Области.																		
Петроградск. губ.	30	1.801	12,3	80	3.661	24,8	104	3.838	26,0	13	5.446	36,9	—	—	—	227	14.746	35,6
Новгородск. губ.	16	1.266	24,0	42	2.373	45,1	22	719	13,6	1	100	1,9	30	813	15,4	111	5.271	12,7
Псковская губ. .	3	160	18,1	2	182	20,7	3	49	5,6	2	450	51,1	2	40	4,5	12	881	2,1
Олонецкая губ. .	1	50	20,5	3	194	79,5	—	—	—	—	—	—	—	—	—	4	244	0,6
Вологда.	9	580	17,7	19	1.470	45.0	7	549	16,8	2	620	19,0	1	50	1,5	38	3.269	7,9
Архангельск. губ.	3	400	32,8	—	—	—	6	316	25,9	1	200	16,4	4	303	24,9	14	1.219	2,9
Вятская	5	590	19,4	12	1.252	41,1	26	1.204	39,5	—	—	—	—	—	—	43	3.046	7,4
Костромская . .	8	163	34,2	6	313	65,8	—	—	—	—	—	—	—	—	—	14	476	1,1
Пермская	5	380	6,3	53	5.082	84,3	4	151	2,5	—	—	—	14	414	6,9	76	6.027	14,5
Финляндія . . .	13	1.889	30,0	16	3.064	48,8	12	435	6,9	4	897	14,5	—	—	—	45	6.285	15,2
Итого по Области (безъ Петрограда)	93	7.279	17,6	233	17.591	42,5	184	7.261	17,5	23	7.713	18,5	51	1.620	3,9	584	41.464	100
Съ Петроградомъ.	318	31.190	36,4	246	18.428	20,9	482	20.393	23,2	90	16.358	18,6	51	1.620	1,9	1.184	87.989	—

въ Финляндіи. Союзомъ Городовъ оборудовано больше коекъ въ Петроградѣ (77%), чѣмъ въ Области (23%); тогда какъ Всероссійскій Земскій Союзъ въ Петроградѣ открылъ всего лишь 13 лазаретовъ въ 837 коекъ (4,5%), а въ Области 233 лазарета съ 17.591 койкой (95,5%). Если исключить Петроградъ, то по числу оборудованныхъ коекъ въ Области на первомъ мѣстѣ встанетъ Земскій Союзъ, располагающій 17.591 койкой, что составляетъ 42,4% всѣхъ лазаретныхъ кроватей. На второмъ мѣстѣ военное вѣдомство, предоставившее 7.713 коекъ (18,3%). Союзъ Городовъ и Красный Крестъ имѣютъ почти равное число коекъ, по 17,3% общаго числа ихъ въ Области.

Что касается размѣровъ лазаретовъ, то особенно выдѣляются лазареты военнаго вѣдомства, у котораго средняя емкость лазарета равна 182 койкамъ. Средняя емкость лазаретовъ Союза Городовъ 98 коекъ, Земскаго Союза 75 коекъ и Краснаго Креста 42 койки.

Болѣе подробныя данныя о размѣрахъ лазаретовъ Союза Городовъ Петроградской области (безъ Петрограда) представлены въ слѣдующей таблицѣ.

Лазареты съ числомъ коекъ.	Число лазаретовъ.	% къ общему числу.	Число коекъ.	% къ общему числу.
1— 10	7	7,4	65	0,9
11— 25	15	15,8	317	4,2
26— 50	26	27,4	1.095	14,4
51— 75	9	9,5	574	7,5
76—100	12	12,6	1.141	15,0
100—150	14	14,7	1.952	24,3
151—200	6	6,3	1.030	13,5
201—300	6	6,3	1.535	20,2
	95	100%	7.609	100%

Отсюда видно, что преобладающій типъ лазаретовъ—размѣромъ въ 26—50 коекъ (26 лазар.) съ 14,4% общаго числа коекъ. Лазаретовъ большей емкости 47 (49,4%), которые даютъ 80,5% всего числа коекъ. Сравнительно большой процентъ лазаретовъ малыхъ размѣровъ объясняется отсутствіемъ значительныхъ помѣщеній въ уѣздныхъ городахъ.

Схема распредѣленія по губерніямъ раненыхъ была выработана военнымъ вѣдомствомъ. Насколько лазаретная сѣть согласно этой схемѣ выполнена, можно судить изъ данныхъ слѣдующей таблицы.

Губерніи.	Число коекъ, предполож. по схемѣ.	Число оборудованныхъ коекъ.	На сколько коекъ оборудовано + или меньше.
Гор. Петроградъ . . .	41.000	46.525	+ 5.525
Петроградская губ. . .	10.000	14.746	+ 4.746
Олонецкая „ . . .	500	244	— 256
Новгородская „ . . .	4.000	5.271	+ 1.271
Вологодская „ . . .	2.500	3.269	+ 769
Вятская „ . . .	3.500	3.046	— 454
Пермская „ . . .	10.000	6.027	— 3.973
Архангельская „ . . .	—	1.219	+ 1.219
Финляндія	6.000	6.285	+ 285
Псковская губ. [1]) . . .	—	881	+ 881
Костромская губ. [1]) . . .	—	476	+ 476
Итого	77.500	87.989	+10.489

Если въ нѣкоторыхъ болѣе отдаленныхъ губерніяхъ, какъ Пермская и Вятская, а также въ мѣстностяхъ съ неудобными подъѣздными путями, какъ Олонецкая губ., оборудовано было коекъ меньше противъ схемы, то недостающія койки этихъ губерній вполнѣ покрываются ближайшими губерніями. Вообще же лазаретная сѣть выполнена съ излишкомъ болѣе чѣмъ въ 10.000 коекъ.

Распредѣленіе коекъ Союза Городовъ въ Петроградской области по разрядамъ и типамъ представлено въ слѣдующей табличкѣ и въ діаграммѣ № 4 (въ концѣ книги).

Разрядъ коекъ.	Число коекъ.	% къ общему числу.
I. Большая хирургія	633	8,3
II. Малая хирургія	5.483	72,1
III. Патронажныя	122	1,6
IV. Заразныя	570	7,5
V. Санаторныя	601	7,9
VI. Для душевно-больныхъ .	200	2,6
	7.609	100%

Изъ приведенной группировки видно, что коекъ для легко раненыхъ (малая хирургія) въ лазаретахъ Союза Городовъ 72,1% общаго числа, тогда какъ по предварительнымъ разсчетамъ военнаго вѣдомства такихъ коекъ должно быть 33%, для тяжело раненыхъ 37% и патронажныхъ 30%. Но такъ какъ въ сѣверныя губерніи эвакуировались главнымъ образомъ легко раненые, то Союзъ Городовъ, учитывая размѣры заболѣваній другого характера, оборудовалъ 570 коекъ для заразныхъ больныхъ, 200 коекъ для душевно-больныхъ и 601 койку

[1]) Изъ Псковской и Костромской губ. въ Петроградскую область входитъ меньшая часть городовъ.

для больныхъ, нуждающихся въ санаторномъ леченіи. Кромѣ того, всѣ раненые, прежде чѣмъ эвакуируются въ Область, въ Петроградскомъ распредѣлительномъ пунктѣ подвергаются обсерваціи, стрижкѣ, мытью и дезинфекціи, а также сортируются по характеру раненій и болѣзней, и тѣ, которые нуждаются въ примѣненіи болѣе или менѣе сложныхъ спеціальныхъ методовъ леченія, а также больные съ невыяснившимися формами заболѣванія, распредѣляются по соотвѣтствующимъ спеціальнымъ лечебнымъ заведеніямъ въ г. Петроградѣ, гдѣ, напримѣръ, у Союза Городовъ имѣются спеціальныя отдѣленія для челюстныхъ (250 коекъ), нервныхъ (140 коекъ), глазныхъ (50 коекъ), душевно-больныхъ (200 коекъ), рожистыхъ (50 коекъ) и т. д.

Въ призрѣніи больныхъ и раненыхъ воиновъ, кромѣ городскихъ самоуправленій, принимаютъ участіе различныя общества и отдѣльныя лица, которыя оказываютъ матеріальную помощь Союзу Городовъ въ оборудованіи и содержаніи лазаретовъ. Изъ состоящихъ на учетѣ Петроградскаго Областного Комитета на 1 августа 1915 г. 7.609 коекъ городскими самоуправленіями оборудовано 700 коекъ и частными обществами и отдѣльными лицами 266, коекъ что составляетъ около 13% всего числа коекъ. Городскія самоуправленія и частныя общества и лица въ самомъ началѣ войны отозвались на ея нужды и выдѣлили изъ своихъ бюджетовъ все, что могли. Но городскимъ самоуправленіямъ въ силу обстоятельствъ, вызываемыхъ войной, приходилось брать на себя новыя задачи, связанныя съ денежными расходами, и нѣкоторые города, обремененные непосильными расходами, ходатайствовали о принятіи содержанія оборудованныхъ ими лазаретовъ за счетъ Союза Городовъ. На 1 августа 1915 г. городскими самоуправленіями содержалось 202 койки, частными обществами и отдѣльными лицами 276 коекъ, Союзомъ Городовъ 7.051 и субсидируемыхъ Союзомъ 80 коекъ (см. діаграмму № 5). Многія самоуправленія, какъ и отдѣльныя лица, представляютъ, кромѣ того, безплатно помѣщенія подъ лазареты, несутъ безвозмездно трудъ по леченію и ухаживанію за больными воинами и т. д.

Заслуживающій особаго вниманія вопросъ объ обезпеченности лазаретовъ медицинскимъ и ухаживающимъ персоналомъ освѣщается нижеприведенными таблицами, составленными на основаніи 82 опросныхъ листковъ, относящихся къ городскимъ лазаретамъ I-го и II-го разрядовъ.

Приходится коекъ на 1-го врача.	Число лазаретовъ.	% къ общему числу.
1— 25 . . .	18	21,9
26— 50 . . .	29	35,4
51— 75 . . .	17	20,7
76—100 . . .	13	15,9
Свыше 100 . . .	5	6,1
	82	100

Отсюда видно, что въ 29 лазаретахъ, что составляетъ болѣе трети (35,4%) общаго числа ихъ, о которыхъ приводятся здѣсь свѣдѣнія, на 1 врача приходится отъ 26—50 коекъ. Въ 13 лазаретахъ (15,9%) 1 врачъ обслуживаетъ отъ 76—100 раненыхъ. Почти одинаковое число лазаретовъ, въ которыхъ на 1 врача падаетъ 1 — 25 и 51—75 коекъ.

На одного врача въ среднемъ приходится 56,9 коекъ, на 1 лицо медицинскаго персонала (врачи и фельдшера) 31,6 койки и на 1 лицо ухаживающаго персонала (къ которому отнесены сестры милосердія, санитары и сидѣлки) 9,2 кровати. Что же касается обезпеченности лазаретовъ медицинскимъ и ухаживающимъ персоналомъ въ зависимости отъ разряда коекъ, то было естественно, что въ лазаретахъ для легко раненыхъ медицинскаго персонала требуется меньше, чѣмъ въ лазаретахъ той же емкости для тяжело-раненыхъ. Подтвержденіе этого находимъ въ слѣдующей таблицѣ.

	Приходится коекъ:		
	На 1 врача.	На 1 лицо медицинскаго персонала.	На 1 лицо ухаживающаго персонала.
Въ лазар. I-го разр. (для тяжел. ран.)	45,3	26,8	8
Въ лазар. II-го разр. (для легко ран.)	58,8	32,3	9,5
	56,9	31,6	9,2

Какъ видимъ, лазареты, предназначенные для тяжело-раненыхъ, должны располагать большими медицинскими силами, а также и ухаживающимъ персоналомъ. Свѣдѣнія по этому вопросу относительно патронажнаго типа лазаретовъ здѣсь не приводятся, потому что этого типа всего нѣсколько лазаретовъ, къ тому же всѣ они очень малыхъ размѣровъ—5—10—15 коекъ, и здѣсь вполнѣ могутъ обнаружиться дѣйствія случайныхъ причинъ. Въ Петроградской области значителенъ процентъ лазаретовъ Союза городовъ второго разряда малыхъ размѣровъ, отъ 10—40 коекъ. При ощущаемомъ недостаткѣ врачебнаго персонала можно предположить, что 1 врачъ обслуживаетъ болѣе 10 — 20 — 30 коекъ, независимо отъ того, находятся ли всѣ 20—30 коекъ въ одномъ лазаретѣ, или онѣ составляютъ 2 лазарета. Поэтому интересно получить данныя по этому вопросу для лазаретовъ большихъ размѣровъ. Въ нижеприводимой таблицѣ даются среднія по лазаретамъ второго разряда (50 коекъ и болѣе).

	Приходится коекъ:		
	На 1 врача.	На 1 лицо медицинскаго персонала.	На 1 лицо ухаживающаго персонала.
Въ лаз. I-го разр. . . .	45,3	26,8	8
Въ лаз. II-го разр. въ 50 коекъ и болѣе . .	67,3	37,2	9,5

При этой группировкѣ различія въ обезпеченіи лазаретовъ медицинскимъ персоналомъ выявляются еще полнѣе. Такъ, при прежней группировкѣ разница въ числѣ приходящихся коекъ на 1 врача въ лазаретахъ I-го и II-го разрядовъ была 13,5; по даннымъ же послѣдней таблицы она выражается въ 22 койки. То же самое можно сказать и относительно медицинскаго и ухаживающаго персонала.

Касаясь вопроса транспортировки раненыхъ, слѣдуетъ отмѣтить что Союзъ Городовъ въ Петроградскомъ районѣ оборудуетъ лазареты только въ городахъ, лежащихъ на линіи желѣзныхъ дорогъ (см. діаграмму № 6). Нѣсколько же лазаретовъ, удаленныхъ отъ желѣзной дороги, оборудованы или частными организаціями и лицами, или городскими самоуправленіями, или же это лазареты для выздоравливающихъ—санаторіи. Въ нѣкоторые изъ этихъ лазаретовъ,—въ городахъ Костромской и Вятской губерній: Ветлугѣ, Макарьевѣ, Сарапулѣ и Елабугѣ, находящихся вдали отъ желѣзной дороги, но расположенныхъ на судоходныхъ рѣкахъ,—отправка раненыхъ становится вполнѣ возможной и удобной съ открытіемъ навигаціи. Условія судоходства вызвали необходимость перенести названные города, входящіе въ Петроградскую область, на учетъ г. Москвы.

Что касается вопроса о средствахъ перевозки раненыхъ со станцій желѣзной дороги до лазаретовъ, то прежде всего надо отмѣтить, что менѣе, чѣмъ въ десяти случаяхъ, лазареты отстоятъ отъ станціи на 3 версты, всѣ же остальные лазареты находятся отъ нея на разстояніи отъ 0—2 верстъ. Самыми распространенными средствами перевозки раненыхъ со станціи желѣзной дороги до лазарета являются рессорные экипажи. Большое число раненыхъ перевозятъ также на автомобиляхъ. Простые же экипажи для перевозки раненыхъ не употребляются.

Въ лазареты Союза Городовъ Петроградской области до 1 авг. 1915 г. поступило 27.043 раненыхъ и больныхъ воиновъ, выбыло 20.904 и состояло на излеченіи на 1 авг. 6.139. Такимъ образомъ изъ 7.609 коекъ на 1 августа было свободно 1.470, что составляетъ 19,3%.

Данныя о движеніи раненыхъ въ городскихъ лазаретахъ Петроградской области по мѣсяцамъ, а также свѣдѣнія о коечныхъ, больничныхъ и простойныхъ дняхъ представлены въ слѣдующей таблицѣ, помѣщенной на стр. 45 (см. также діаграмму № 8).

Емкость городскихъ лазаретовъ (безъ двухъ лазаретовъ г. Витебска) по 1 августа выражается 1.612.686 коечными днями. Всѣми больными и ранеными проведено 928.101 день; простой лазаретовъ, слѣдовательно, равенъ 684.585 днямъ, что составляетъ 42,5% (см. діагр. № 7).

Наименьшій простой былъ въ мартѣ мѣсяцѣ (26,7% койко-дней этого мѣсяца), затѣмъ въ апрѣлѣ (27,5%) и въ іюлѣ мѣсяцѣ (30,3%).

Данныя по этому же вопросу для каждой губерніи отдѣльно приводятся въ таблицѣ, помѣщенной на стр. 46 подъ № 1 (см. діагр. № 8).

Изъ нея видно, что наименьшій простой, 32,4%, даетъ Петроградская губ., а затѣмъ Новгородская (33,1%), какъ ближайшая гу-

Мѣсяцы.	Состоитъ ранен. на 1. число мѣсяца.	Въ теченіе мѣсяца.				Состоитъ на 1 число слѣд. мѣсяца.	Свободно коекъ въ послѣд. день мѣсяца.	% % свободныхъ коекъ.	Общее число коечн дней.	Изъ того числа:		% простоя къ общему числу коечн. дней.
		Поступило.	Выбыло.							Больничн. дней.	Простоя (въ койкодняхъ).	
			Переведено въ др. леч. завед.	Выписано.	Умерло.							
Авг. 1914 г.	—	50	16	—	—	34	86	71,7	570	371	199	34,9
Сент.	34	186	39	50	—	131	406	75,6	14.009	3.546	10.463	74,1
Окт.	131	820	50	226	—	675	984	59,3	33.874	12.446	21.428	63,3
Нояб.	675	893	64	438	—	1.066	1.357	56,0	62.272	27.126	35.146	56,6
Дек.	1.066	2.419	137	1.120	—	2.228	2.005	47,4	101.520	64.840	36.680	36,1
Янв. 1915 г.	2.228	1.874	77	1.564	3	2.458	3.771	60,5	172.195	76.103	96.092	56,4
Февр.	2.458	2.631	286	1.251	7	3.545	2.934	45,3	177.382	71.563	105.819	59,6
Март.	3.545	3.615	767	1.438	5	4.950	1.637	24,9	201.605	147.721	53.884	26,7
Апр.	4.950	3.095	410	2.851	7	4.777	1.970	29,2	198.295	143.626	54.669	27,5
Май	4.777	1.793	534	2.717	6	3.313	3.634	52,3	221.012	120.195	100.817	45,6
Іюнь	3.313	3.279	511	2.009	3	4.069	2.894	41,6	210.624	107.684	102.940	48,9
Іюль	4.069	5.042	650	2.644	9	5.808	1.471	20,2	219.328	153.245	66.083	30,3
Итого [1])		25.697	3.541	16.308	40	5.808	1.471	20,2	1.612.636	928.101	684.485	42,5

бернія къ Петрограду, откуда отправляются раненые въ лазареты губерній Петроградскаго района.

Въ таблицѣ, помѣщенной на стр. 46 подъ № 2, приведены данныя о числѣ больныхъ и раненыхъ, прошедшихъ черезъ спеціальныя лечебныя заведенія.

Бросается въ глаза чрезмѣрный простой въ заразныхъ лазаретахъ (87,5%). Въ объясненіе этого слѣдуетъ замѣтить, что лазареты для заразныхъ больныхъ (въ Нарвѣ на 20 коекъ и Перми на 200 коекъ) предназначены для тѣхъ воиновъ, заразное заболѣваніе у которыхъ обнаружится уже послѣ помѣщенія ихъ въ хирургическихъ лазаретахъ, а отнюдь не для эвакуаціи сюда заразныхъ больныхъ съ фронта.

Въ особой таблицѣ, вынесенной въ конецъ главы (см. также діаграмму № 9), помѣщены свѣдѣнія о коечныхъ дняхъ, больничныхъ и простойныхъ по каждому мѣсяцу и губерніи отдѣльно.

[1]) Кромѣ того, въ лазареты г. Витебска съ начала ихъ функціонированія по 1 августа поступило 1.346 раненыхъ и больныхъ, выбыло 1.015, состояло на излеченіи на 1 авг. 331.

№ 1.

ГУБЕРНІИ.	Съ 1 августа 1914 г. по 1 авг. 1915 г. больныхъ и раненыхъ.		Состоитъ на 1 августа 1915 года.	Свободно коекъ на 1 августа 1915 года.	Свободн. коекъ. на 1 августа.	Общее число коечн. дней по 1 августа 1915 г.	Изъ общаго числа коечныхъ дней.		%% простоя къ общему числу койко-дней.
	Поступило.	Выбыло.					Больничныхъ дней.	Простоя (въ койко-дн.).	
Петрогр.	5.233	3.951	1.282	519	28,8	295.734	200.961	94.773	32,4
Новгород. . . .	5.436	4.431	1.005	261	20,6	301.978	202.090	99.888	33,1
Псковск.	518	383	135	25	15,6	29.236	16.111	13.125	44,9
Олонецк.	—	—	—	50	100%	1.550	—	1.550	100,0
Вологодск. . . .	3.026	2.502	524	56	9,7	174.460	95.771	78.689	45,1
Архангел. . . .	1.514	1.157	357	43	10,8	90.050	54.644	35.406	39,3
Вятская	2.988	2.408	580	10	1,7	154.960	83.807	71.153	45,9
Костромск. . . .	668	547	121	42	25,8	60.745	21.647	39.098	64,4
Пермская . . .	1.319	1.139	180	200	52,6	75.682	33.547	42.135	55,7
Финляндія . . .	4.995	3.371	1.624	265	14,0	428.291	219.888	208.403	48,6
ИТОГО [1])	25.697	19.889	5.808	1.471	24,9	1.612.686	928.101	684.585	42,5

№ 2.

Разрядъ коекъ.	Съ начала открытія лазарета по 1 августа 1915 года.		Состоитъ раненыхъ на 1 августа.	Свободныхъ коекъ на 1 августа.	% свободныхъ коекъ.	Общее число коечныхъ дней.	Изъ того числа.		%% простоя къ общ. числу коечн. дней.
	Поступило.	Выбыло.					Больничныхъ дней.	Простой дней.	
1) Хирургическ.	25.267	19.944	5.323	915	14,7	1.560.535	907.812	652.723	41,8
2) Заразныя . .	1.198	867	331	239	41,9	23.850 [2])	2.979	20.871	87,5
3) Психіатрич. .	228	77	151	49	24,5	15.400	11.198	4.202	27,3
4) Санаторныя .	350	16	334	267	44,4	12.901	6.112	6.789	52,6
	27.043	20.904	6.139	1.470	19,3	1.612.686 [2])	928.101	684.585	42,5

[1]) Кромѣ того, въ лазареты г. Витебска поступило 1.346 раненыхъ и больныхъ, выбыло 1.015 и состояло на излеченіи на 1 августа 1915 г. 331.

[2]) Кромѣ того, нѣтъ свѣдѣній о больничныхъ дняхъ и простоѣ по лазаретамъ города Витебска. Почти всегда всѣ койки заняты, и простой по Витебскимъ лазаретамъ даетъ совсѣмъ малый процентъ.

Наконецъ, въ послѣдней таблицѣ, вынесенной также внѣ текста въ конецъ главы, сведены данныя по вопросу о продолжительности пребыванія раненыхъ въ лазаретахъ Союза Городовъ, полученныя на основаніи 7.337 отчетно-освѣдомительныхъ карточекъ на выписавшихся изъ лазаретовъ раненыхъ, причемъ карточки эти взяты были изъ лазаретовъ всѣхъ губерній Петроградской области.

Средняя продолжительность пребыванія въ лазаретахъ, какъ видно изъ этой таблицы, помѣщенной на стр. 52, равна для легко раненыхъ 35,6 дней, а для тяжело раненыхъ 46,9 дней. Въ первыхъ лазаретахъ четвертая часть раненыхъ выписывается уже черезъ 20 дней, тогда какъ изъ лазаретовъ для тяжело раненыхъ черезъ такое число дней выбываетъ только $^1/_{10}$ часть. Меньшая продолжительность пребыванія въ лазаретахъ того и другого типа—для идущихъ въ строй и команду выздоравливающихъ (33,2—35,5 дней и 41,9—43,0 дней). Дольше остаются наизлеченіи тѣ раненые, которые потомъ совсѣмъ освобождаются отъ военной службы: 41,5 дней въ лазаретахъ II-го разряда и 55,3—въ лазаретахъ I-го разряда (для тяжело раненыхъ). Изъ лазаретовъ перваго разряда освобождаются отъ службы 20,2%, въ лазаретахъ для легко раненыхъ % освобождающихся равенъ 15.5. Немного меньше въ лазаретахъ второго разряда и % случаевъ полученія отпусковъ—23,5 противъ 25,1. Непосредственно изъ лазаретовъ возвращается въ армію на строевую и нестроевую должность 57,7% и 59,3%. (См. также діаграмму № 10 въ концѣ книги).

Количество коечныхъ, больничныхъ и простойныхъ дн[illegible]тахъ съ Августа 1914 года по 1 Августа 1915 года.

Губерніи.	Августъ 1914 г.			Сентябрь.			Октябрь.			Декабрь.			Январь 1915 г.			Февраль 1915 г.		
	Коечныхъ дней.	Больничныхъ дней.	Простой въ коечн. дняхъ.	Коечныхъ дней.	Больничныхъ дней.	Простой.	Коечныхъ дней.	Больничныхъ дней.	Простой.	Коечныхъ дней.	Больничныхъ дней.	Простой.	Коечныхъ дней.	Больничныхъ дней.	Простой.	Коечныхъ дней.	Больничныхъ дней.	Простой.
Петроградская	20	—	20	600	—	600	1.070	58[illegible]	1.187	2.288	8.380	5.280	3.100	26.437	12.373	14.064	31 586	15.789	15.797
Въ %%		0,0	100		0,0	100		54,1	34,2	65,8		63,0	37,0		46,8	53,2		50,0	50,0
Новгородская		—	—	—	—	—	8.877	5 0[illegible]	12.553	11.274	33.417	23.859	9.558	34.131	19 205	14.926	30.828	12.362	18.466
Въ %%		—	—	—	—	—	—	[illegible]	52,7	47,3		71.4	28,6		56,3	43,7		40,1	59,9
Псковская			—	—		—	—		486	1.414	3.100	2.356	744	3 100	931	2.169	2.800	1.486	1 314
Въ %%		—	—	—	—	—	—	—	25,6	74,4		76,0	24,0		30.1	69,9		53,1	46.9
Вологодская	430	371	59	2.820	791	2.029	9,680	1 81[illegible]	6 331	8.749	17.320	12.409	4.911	19.220	12.076	7.144	17.360	7.644	9.716
Въ %%		86,3	13,7		28,1	71,9		18,[illegible]	42,0	58,0		71.7	28.3		62,8	37,2		44 1	55,9
Архангельская	—	—	—	—	—	—					5.250	3.269	1.981	12.400	5.791	6.609	11.200	4.572	6.628
Въ %%	—		—	—	—	—	—					62,7	37,3	—	46,7	53,3	—	40,9	59,1
Вятская	—	—		3 625	—	3,625	3.875	1 5[illegible]	2 418	4 862	14 160	9.785	4.375	15.810	7.702	8 108	14 280	4.855	9.425
Въ %%		—	—		0,0	100		[illegible]	33,2	66,8		69.2	30,8		48,7	51,3		34,0	66.0
Костромская	120	—	120	4.494	2,066	2.428	5.469	2.[illegible]	[illegible].426	4 094	6 322	2.201	4.121	6.508	1.118	5.390	4.144	373	3.771
Въ %%		0,0	100		46,0	54,0		46,[illegible]	25,8	74.2		34,9	65.1		17,2	82,8		9,1	90,9
Пермская	—	—	—	2.470	689	1.781	4.903	8[illegible]	[illegible]25	2.465	5.363	3 768	1.595	6.355	3 518	2.837	5.880	2.843	3.037
Въ %%	—	—			27,9	72,1		[illegible]	52,4	47,5		70,3	29,7		55,4	44,6		48,4	51,6
Финляндія			—	—	-		—		-	—	8.208	1 913	6.295	48.234	13 389	34.845	59.304	21.639	37,605
Въ %%					—				-	—	—	23,4	76,6		29,8	70,2		36,6	63,4
Олонецкая	—	-		—	—				—	-		—	—		—	—			
Въ %%	—					-			—	—			—		—	—	—	-	—
ВСЕГО	570	371	199	14.009	3.546	10,463	33.874	12.4[illegible]	[illegible]123	35.146	101.520	64.840	36.680	172.195	76.103	96.092	177.382	71.563	105.819
Въ %%		65,1	34,9		25,9	74,1		36,[illegible]	43,4	56,6		63,9	36,1		43,6	56,4		40,4	59,6

Губерніи.	Количество коечныхъ, больничныхъ и простойныхъ дн[illegible]хъ съ августа 1914 года по 1 августа 1915 года.																	
	Мартъ.			Апрѣль			Май.			Іюнь.			Іюль.			ВСЕГО.		
	Коечныхъ дней	Больничныхъ дней.	Простой.	Коечныхъ дней.	Больничныхъ дней.	Простой.	Коечныхъ дней	Больничныхъ дней	Простой.	Коечныхъ дней	Больничныхъ дней.	Простой.	Коечныхъ дней.	Больничныхъ дней.	Простой.	Коечныхъ дней	Больничныхъ дней.	Простой.
Петроградская . . .	39.142	29.122	10.020	40.045	30.182	9.863	44.640	32.[illegible]	[illegible]	32.455	13.445	54.436	41.878	12.558	295.734	200.961	94.773
Въ %%		74,4	25,6		75,4	24,6		7[illegible]		70,5	29.5		76,9	23,1		67,6	32,4
Новгородская	33.951	28.434	5.517	32.970	27.896	5.074	33.821	2[illegible]	[illegible]	20.689	12.691	37.426	28.517	8.909	301.978	202.090	99.888
Въ %%		83,8	16,2		85,0	15,0		7[illegible]		61,3	38,7		76,2	23,8		66,9	33,1
Псковская	3.100	2.725	375	3.000	1.827	1.173	3.520	7[illegible]	[illegible]	3.015	1.035	4.666	2.572	2 094	29 236	16 111	13.125
Въ %%		87.9	12,1		60,9	39.1		3[illegible]		74,7	25,3		55,1	44,9		55,1	44,9
Вологодская	18 860	14.640	4 220	18.600	14.780	3.820	19.220	7[illegible]	[illegible]	4.955	13.145	17 770	10.190	7.580	174.460	95.771	78.689
Въ %%		77,6	22,4		80,1	19,9		6[illegible]		27,4	72,6		57,1	42,9		54,9	45 1
Архангельская . . .	12.400	8.930	3.470	12.000	9.617	2.383	12.400	7[illegible]	[illegible]	4 929	7.071	12.400	10.376	2.024	90.050	54.644	35.406
Въ %%		72,0	28,0		79,5	20,5		5[illegible]		61,1	38,9		83,7	16,3		60,8	39,3
Вятская	16.510	11.256	5.254	17.700	14.575	3.125	26.730	1.[illegible]	[illegible]	11.755	5.945	18.290	9.861	8.429	154.960	83.807	71.153
Въ %%		68,2	31,8		36,0	64,0		3[illegible]		66,4	33,6		53,9	46,1		54,1	45,9
Костромская	5.674	2.385	3.339	5.545	1.996	3.549	5.433	2.[illegible]	[illegible]	2.301	4.150	5.065	2.915	2.150	60.745	21.647	39.098
Въ %%		41,2	58,8		82,3	17,7		4[illegible]		36.1	63,9		57,8	42,2		35.6	64,4
Пермская	6 510	3.759	2.751	5.225	3.882	1.403	10.420	3.6[illegible]	[illegible]	3.090	8.490	11.786	4.821	6.965	75.682	33.547	42 135
Въ %% . .		57.8	42,2		73,2	26,8		4[illegible]		26,7	73,3		40,9	59,1		44,3	55,7
Финляндія	65.458	46.520	18.938	63.210	38 931	24.279	65.828	[illegible]	[illegible]	25.145	36.965	55.939	42.115	13.824	428.291	219.888	208.403
Въ %% . . .		71,4	28,9		61,6	38,4		4[illegible]		40 3	59,7		75,3	24,7		51,4	48.6
Олонецкая	—	—		—	—		—			—		1.550	—	1.550	1.550		1.550
Въ %% . . .	—	—	—	—		—				—	—		0,0	100		0,0	100,0
ВСЕГО.	201.605	147.721	53.884	198.295	143 626	54.669	221.012	120[illegible]	[illegible]	107 684	102 940	219 328	153 245	66.083	1.612.685	928.101	684.585
Въ %%		73,3	26,7	—	72.5	27.5		5[illegible]		51,1	48,9		69,5	30,5		57,5	42,5

Число случаевъ съ продолжительностью пребыванія въ лазаретахъ (въ дняхъ).

	До 15.	16—20	21—25	26—30	31—35	36—45	46—60	61—80	81—120	121—150	151—180	Свыше 180	ВСЕГО случаевъ	%% къ итогу.	Число проведен. дней.	Средняя продолжительность пребыванія.
	Въ лазаретахъ для легко-раненыхъ (II разрядъ).															
Въ строй	181	203	237	226	188	250	195	83	31	5	—	—	1.599	32,7	53.159	33,2
На нестроев. должн. .	35	37	45	44	34	45	46	22	13	—	1	—	322	6,6	11.520	35,8
Въ команду выздор. .	76	135	149	103	111	181	131	56	38	1	—	—	981	20,0	34.783	35,5
Въ До 3 мѣсяц. .	30	35	33	33	31	53	38	18	8	3	3	2	287	5,9	10.841	38,8
отпускъ „ 6 „ .	112	134	106	81	79	111	98	52	37	2	—	—	812	16,6 25,1	27.898	34,4
„ свыше 6 м. до 1 г.	22	12	27	6	13	18	17	10	1	2	—	1	129	2,6	4.407	34,1
Освобожд. отъ сл. . .	120	80	83	47	63	112	106	80	47	7	10	6	761	15,5	31.615	41,5
Умершіе	1	—	1	—	—	—	—	—	1	—	—	—	3	0,1	123	41,0
ИТОГО . . .	577	636	680	540	519	770	631	321	176	20	14	9	4.894	100	174.349	35,6
Въ %%	11,8	13,0	13,9	11,0	11,0	10,6	12.9	6,6	3,6	0,4	0,3	0,2				
	Въ лазаретахъ для тяжело-раненыхъ (I разрядъ.)															
Въ строй	51	40	50	111	81	101	129	68	47	9	1	—	688	28,2	29.594	43,0
Въ нестр. должности .	4	2	5	4	6	9	19	5	4	—	—	—	58	2,4	2.639	45,5
Въ ком. выздорав. . .	10	35	49	87	72	118	124	85	28	5	—	—	613	25,1	25.688	41,9
Въ до 3 мѣсяц. .	11	2	7	17	11	36	35	21	10	2	2	3	157	6,4	7.998	50,9
отпускъ до 6 мѣсяц. .	9	9	26	20	31	51	67	29	18	6	—	—	266	10,9 23,5	12.596	47,3
„ свыше 6 м. до 1 г.	8	8	11	9	10	25	33	28	18	2	1	2	155	6,2	8.333	53,8
Освобожд. отъ сл. . .	28	25	37	15	41	65	111	106	39	15	7	5	494	20,2	27.332	55,3
Умершихъ	2	3	3	1	1	1	—	—	—	—	—	—	12	0,5	308	25,7
ИТОГО . . .	123	124	188	264	253	406	518	343	164	39	11	10	2.443	99,9	114.488	46,9
Въ %%	5,0	5,1	7,7	10,8	10,4	16,6	21,2	14,0	6,7	1,6	0,5	0,4				

VI. Санитарные поѣзда.

Разсѣиваніе раненыхъ и больныхъ воиновъ по лазаретамъ Петроградской области, получившее сильное развитіе въ ноябрѣ мѣсяцѣ, поставило на очередь вопросъ объ организаціи собственныхъ санитарныхъ поѣздовъ. Послѣ соотвѣтствующихъ сношеній Областного Комитета съ Главнымъ Комитетомъ Союза Городовъ, послѣдній предоставилъ въ распоряженіе Петроградской области два вполнѣ оборудованныхъ поѣзда—№№ 72 и 73. Поѣзда эти прибыли въ Петроградъ въ концѣ декабря 1914 г. и вскорѣ открыли свои рейсы [1]).

Санитарный поѣздъ № 72.

Тыловой военно-санитарный поѣздъ № 72 (8-й по счету санитарныхъ поѣздовъ, оборудованныхъ Союзомъ Городовъ) былъ готовъ оборудованіемъ къ 12 декабря 1914 года. 12 декабря поѣздъ былъ сданъ вагонными мастерскими М.-К.-Н. ж. д. старшему врачу Виленкину, и началось снабженіе его необходимымъ хозяйственнымъ и медицинскимъ инвентаремъ. Полное оборудованіе поѣзда обошлось Союзу Городовъ въ 19.219 рублей.

23 декабря, въ 9 часовъ вечера, поѣздъ отбылъ изъ Москвы въ Петроградъ, къ мѣсту своей приписки, съ новымъ старшимъ врачемъ—докторомъ Донхинымъ.

Санитарный поѣздъ № 72 построенъ по типу тыловыхъ военно-санитарныхъ поѣздовъ, состоитъ изъ кадра и перемѣнной части, всего изъ 21 вагона, причемъ составъ его за весь отчетный періодъ ни количественно, ни качественно не измѣнился.

Кадръ или постоянная часть состоитъ изъ 8 вагоновъ спеціальнаго оборудованія. Въ него входятъ: 1 вагонъ I класса для высшаго персонала, 1 вагонъ 3 класса для санитаровъ и слесарей, 1 вагонъ-кухня, 1 вагонъ-столовая и бѣльевой складъ, 1 вагонъ аптека-пере-

---

[1]) Въ концѣ отчетнаго періода къ Сѣверному фронту приписаны были еще три полевыхъ военно-санитарныхъ поѣзда для доставленія раненыхъ съ фронта въ Петроградъ: это именно поѣзда №№ 68, 222 и 235.

вязочная, 2 вагона 3 класса для тяжело-раненыхъ и 1 багажный вагонъ (цейхгаузъ).

Кухня оборудована 4-мя паровыми пищевыми котлами и 2-мя паровыми самоварами.

Вагоны для тяжело-раненыхъ, на 20 человѣкъ каждый, оборудованы носилками по системѣ Кригера.

Въ теченіе первыхъ шести мѣсяцевъ персоналъ размѣщался въ одномъ вагонѣ 1 класса. Отсутствіе канцеляріи и тѣснота въ помѣщеніяхъ выдвинули вопросъ объ увеличеніи помѣщенія за счетъ бѣльевого склада. Подъ бѣльевой складъ, занимавшій 4 отдѣленія, пришлось отвести 2 отдѣленія, а 2 другихъ приспособить подъ канцелярію и помѣщеніе для завѣдывающаго хозяйствомъ или регистратора.

Было также обращено вниманіе на крайнюю тѣсноту въ вагонѣ для команды, въ виду чего возбуждалось ходатайство, какъ передъ Союзомъ, такъ и передъ военнымъ и желѣзнодорожнымъ вѣдомствами, относительно второго вагона-команды. Впредь до разрѣшенія вопроса о второй командѣ, пришлось временно часть санитаровъ перевести въ одинъ изъ вагоновъ для легко-раненыхъ, гдѣ они и по сейчасъ помѣщаются внѣ рейса. Примѣненіе этой мѣры въ принципѣ, конечно, нежелательно.

Перемѣнная часть предназначена для легко-раненыхъ и больныхъ и состоитъ изъ 13 вагоновъ 4 класса сибирскаго, „переселенческаго“ типа. Больные размѣщаются лишь въ два яруса. Нары застланы матрацами, простынями, подушками и одѣялами.

Первоначально поѣздъ былъ разсчитанъ на 430 раненыхъ, но въ періодъ усилившейся прошлымъ лѣтомъ эвакуаціи явилась необходимость въ увеличеніи подъемоспособности поѣзда, и въ настоящее время поѣздъ поднимаетъ нормально 508 чел.

Обслуживающій персоналъ поѣзда состоитъ, по установленнымъ Союзомъ штатамъ, изъ 3 врачей, 1 завѣдывающаго хозяйствомъ или регистратора, 6 сестеръ милосердія (изъ которыхъ одна несетъ обязанности хозяйки), 40 санитаровъ и 5 слесарей. Зимой для отопленія вагоновъ командируются на поѣздъ истопники въ количествѣ 8 человѣкъ.

Къ концу отчетнаго времени старшимъ врачемъ поѣзда состоялъ М. И. Капланъ, вторымъ врачемъ Д. П. Граевскій и третьимъ М. Т. Межанцъ.

Свой первый рейсъ поѣздъ сдѣлалъ 16 января 1915 года, погрузивъ для отправки въ Пермь 404 человѣка. По 4 ноября онъ совершилъ 28 рейсовъ, причемъ имъ было перевезено 11.676 раненыхъ и больныхъ нижн. чиновъ.

Интенсивная работа поѣзда началась весной и достигла высшаго напряженія въ августѣ и сентябрѣ мѣсяцахъ, когда поѣздъ былъ почти вовсе лишенъ стоянокъ. Длина и продолжительность рейсовъ весьма различны. Такъ, рейсъ Петроградъ—Чудово, протяженіемъ въ 111

верстъ, продолжается 1 сутки, считая и обратный путь. Рейсы же Петроградъ—Алопаевскъ, Петроградъ—Камышловъ, Петроградъ—Усолье, протяженіемъ свыше 4.000 верстъ, длятся отъ 10 дней до 6 недѣль.

Въ среднемъ перевезено за одинъ рейсъ до 417 человѣкъ. Въ дѣйствительности количество это колебалось отъ 112 до 494.

Особенностью дѣятельности санитарныхъ поѣздовъ, приписанныхъ къ Петрограду, въ томъ числѣ и 72-го поѣзда, являются, во

Санитарный поѣздъ № 73. Вагонъ для тяжело-раненыхъ.

первыхъ, однообразіе пути и, во вторыхъ, чрезмѣрная медленность передвиженія, что ихъ рѣзко отличаетъ отъ тыловыхъ санитарныхъ поѣздовъ, приписанныхъ къ Москвѣ: постоянный маршрутъ санитарнаго поѣзда № 72—Сѣверныя жел. дор., которыя побили, безъ сомнѣнія, рекордъ медлительности.

Чрезмѣрная дороговизна и затрудненія въ пріобрѣтеніи продуктовъ выдвинули вопросъ о возможности использовать санитарный поѣздъ № 72 для доставки провизіи въ Петроградъ, и въ октябрѣ прошлаго года поѣздъ закупилъ для Финляндскаго распредѣлительнаго пункта Областного и Городского Комитетовъ около 400 пуд. муки, крупы, масла и яицъ.

№№ по порядку.	РЕЙСЫ.	Перевезено:			Продолжительность рейса.
		Ранен.	Больн.	Всего.	
1	Петроградъ—Пермь	370	34	404	16/I—20/I
2	Петроградъ—Тагилъ	350	54	404	12/II—21/II
3	Петроградъ—Валдай	397	12	409	24/II—26/II
4	Петроградъ—Кыштымъ	117	288	405	3/III—14/III
5	Петроградъ—Пермь	203	217	420 выздор.	20/III—25/III
6	Петроградъ	449	—	449	30/III—2/IV
7	Петроградъ—Вятка	352	65	417	6/IV—12/IV
8	Петроградъ—Юрьевъ	252	172	424	27/IV—29/IV
9	Петроградъ—Вологда	270	83	353	2/V—3/V
10	Петроградъ—Вологда	251	178	429	8/V—9/V
11	Петроградъ—Монтурово	73	327	400	23/V—26/V
12	Петроградъ—Вятка	356	40	396	9/VI—12/VI
13	Петроградъ—Екатеринб.	222	205	427	20/VI—25/VI
14	Петроградъ—Боровичи	298	141	439	4/VII—5/VII
15	Петроградъ—Юрьевъ	268	153	421	11/VII—12/VII
16	Петроградъ—Кыштымъ	241	180	421	15/VII—20/VII
17	Петроградъ—Вятка	345	81	426	27/VII—30/VII
18	Петроградъ—Камышловъ	323	87	410	13/VIII—19/VIII
19	Петроградъ—Бологое	383	59	442	26/VIII—27/VIII
20	Петроградъ—Череповецъ	315	77	392	9/IX—10/IX
21	Петроградъ—Окуловка	357	70	427	13/IX—14/IX
22	Петроградъ—Пермь	390	63	453	15/IX—21/IX
23	Петроградъ—Чудово	108	4	112	30/IX—30/IX
24	Петроградъ—Глазовъ	352	90	442	1/X—6/X
25	Петроградъ—Ст. Русса	134	310	444	12/X—14/X
26	Петроградъ—Окуловка	343	143	486	16/X—17/X
		7.519	3.133	10.652	

Бросая ретроспективный взглядъ на прошлое, хотѣлось бы въ заключеніе отмѣтить нѣкоторую перемѣну въ отношеніи мѣстнаго населенія къ приходу санитарныхъ поѣздовъ въ его внѣшнемъ проявленіи. Въ началѣ войны прибытіе санитарнаго поѣзда являлось для жителей Сѣвера и Урала событіемъ: его встрѣчали музыкой и подарками мѣстные обыватели съ представителями города во главѣ; на промежуточныхъ станціяхъ населеніе выносило всевозможные съѣстные продукты, отказываясь отъ платы. Въ настоящее время санитарные поѣзда — обыденное или почти обыденное явленіе въ жизни Сѣвера.

Прилагаемая таблица (см. стр. 56) рисуетъ въ общихъ чертахъ картину дѣятельности поѣзда № 72.

За отчетное время сдѣлано было 26 рейсовъ: въ январѣ и февралѣ меньше всего—по одному. Всего перевезено больныхъ и раненыхъ 10.652 человѣка.

Санитарный поѣздъ № 73.

Санитарный поѣздъ № 73 (9-й по счету санитарныхъ поѣздовъ, оборудованныхъ Союзомъ Городовъ) былъ готовъ оборудованіемъ къ 18 декабря 1914 г. 19 декабря состоялась его пріемка и освященіе на Курскомъ вокзалѣ въ Москвѣ. Снабженіе его необходимымъ инвентаремъ, хозяйственнымъ и медицинскимъ, было закончено къ концу декабря, и 31 декабря, въ 10 час. вечера, санитарный поѣздъ № 73 отбылъ изъ Москвы въ Петроградъ, въ распоряженіе Петроградскаго Областного Комитета Союза Городовъ, куда онъ прибылъ 2 января 1915 г., въ 5 ч. утра.

Санитарный поѣздъ № 73, какъ и всѣ санитарные поѣзда, состоитъ изъ постоянной части или кадра и перемѣнной или прицѣпной части для легко-раненыхъ. Кадръ состоитъ изъ 8 спеціально оборудованныхъ вагоновъ. Въ него входятъ: 1 вагонъ для персонала, 1 вагонъ для санитаровъ и слесарей, 1 вагонъ-кухня, 1 вагонъ-столовая, половина котораго отведена подъ бѣльевой складъ, 1 вагонъ-аптека и перевязочная, 2 вагона для тяжело-раненыхъ и 1 вагонъ-цейхгаузъ.

Вагоны для тяжело-раненыхъ снабжены станками Криста, въ два яруса, по 20 въ каждомъ вагонѣ.

Перемѣнная часть поѣзда предназначена для легко-раненыхъ и больныхъ, и состояла вначалѣ изъ 13 вагоновъ IV класса, старыхъ, чрезвычайно обтрепанныхъ, стараго типа и разной вмѣстимости—отъ 20 до 30 мѣстъ въ каждомъ. Общее число мѣстъ въ поѣздѣ вмѣстѣ съ вагонами для тяжело-раненыхъ составляло 358.

Въ виду плохого состоянія вагоновъ IV класса и недостаточной ихъ емкости, неоднократно возбуждались ходатайства передъ военнымъ и желѣзнодорожнымъ вѣдомствами о передѣлкѣ вагоновъ, и въ концѣ февраля одинъ изъ означенныхъ недостатковъ былъ устраненъ прибавленіемъ къ прицѣпной части поѣзда 2-хъ вагоновъ

IV класса новаго типа, по 36 мѣстъ въ каждомъ, что увеличило число мѣстъ поѣзда до 430. Впослѣдствіи нѣсколько вагоновъ IV класса, ставшихъ совершенно негодными, были замѣнены другими, и въ настоящее время число мѣстъ въ поѣздѣ 420.

Обслуживающій персоналъ поѣзда состоитъ, по установленнымъ Союзомъ штатамъ, изъ 3 врачей: 1 старшаго и 2 младшихъ, 1 завѣдывающаго хозяйствомъ или регистратора, 6 сестеръ милосердія, 38 санитаровъ (въ томъ числѣ 1 поваръ), 5 слесарей и командируемыхъ зимой жел.-дор. вѣдомствомъ 7 истопниковъ. Старшимъ врачемъ состоялъ Я. Л. Гейманъ, младшими—Е. Д. Габай и И. Н. Бубель-Яроцкій.

Санитарный поѣздъ № 73. Вагонъ-кухня.

Но надо замѣтить, что обычно, по спискамъ, въ поѣздѣ числится персонала меньше, чѣмъ положено по штатамъ.

Поѣздъ могъ начать функціонировать со времени прибытія въ Петроградъ, т. е. 2 января, но къ этому времени произошло затишье на западномъ фронтѣ, и эвакуація раненыхъ значительно сократилась. Первый рейсъ поѣздъ сдѣлалъ только 20 января, погрузивъ для отправки въ Вологду 226 нижнихъ чиновъ. Интенсивная работа началась только въ первыхъ числахъ марта и продолжалась, съ нѣкоторыми колебаніями, до 1 октября, когда поѣздъ былъ взятъ для годо-

№№ по по-пор.	РЕЙСЫ.	Пройдено вер. туда и обр.	Перевезено:			Въ томъ числѣ носилочн.	Продолжительность рейса.
			Ранен.	Больн.	Всего.		
1	Петрг.—Волог.—Петрг. . . .	1.120	209	17	226	4	20/I—22/I
2	Петрг.—Вятка—Пермь—Н. Таг. —Петрг.	3.881	283	39	322	3	14/II—23/II
3	Петрг.—Волог.—Петрг. . . .	1.120	375	19	394	12	2/III—5/III
4	Петрг.—Волог.—Петрг. . . .	1.120	360	27	387	37	7/III—10/III
5	Петрг.—Волог.—Петрг. . . .	1.120	361	30	394	40	11/III—14/III
6	Петрг.—Волог.—Петрг. . . .	1.120	371	27	398	38	19/III—22/III
7	Петр.—Юрьевъ—Ваза —Верро —Петрг.	849	346	70	416	—	27/III—30/III
8	Петрг.—Вятка—Глаз. —Петрг.	2.702	301	114	415	7	2/IV—9/IV
9	Петрг.—Волог.—Петрг. . . .	1.120	121	299	480	—	17/IV—20/IV
10	Петрг.—Вятка—Петрг.	2.312	75	247	322	—	29/IV—5/V
11	Петрг.—Юрьевъ—Петрг. . . .	758	216	200	416	—	16/V—18/V
12	Петрг.—Боровичи—Петрг. . .	562	170	249	419	—	25/V—27/V
13	Петрг.—Вятка—Петрг.	2.312	323	97	420	—	31/V—6/VI
14	Петрг.—Волог.—Петрг. . . .	1.120	296	117	413	—	17/VI—20/VI
15	Петрг.—Чудово—Петрг. . . .	222	148	269	417	—	28/VI—29/VI
16	Петрг.—Волог.—Петрг. . . .	1.120	260	105	365		8/VII—11/VII
17	Петрг.—Волог.—Петрг. . . .	1.120	367	54	421	—	13/VII—16/VII
18	Петрг.—Волог.—Петрг. . . .	1.120	262	152	414	—	17/VII—20/VII
19	Петрг.—Пермь—Н. Таг.—Петр.	3.881	265	155	420	—	21/VII—31/VII
20	Петрг.—Боровичи—Бологое—Петрг.	600	344	96	440	—	8/VIII—10/VIII
21	Петрг.—Вятка—Петрг.	2.312	313	85	398	—	12/VIII—17/VIII
22	Петрг.—Чудово—Петрг. . . .	222	324	100	434	—	20/VIII—21/VIII
23	Петрг.—Чудово—Москва. . .	610	271	159	430	—	27/VIII—29/VIII
24	Москва—Тверь—Петрг. . . .	610	263	106	369	38	3/IX—5/IX
25	Петрг.—Нарва—Петрг.	300	289	130	419	—	9/IX—11/IX
26	Петрг.—Чудово—Петрг. . . .	222	389	51	440	—	12/IX—12/IX
27	Петрг.—Нарва—Петрг.	300	340	91	431	28	16/IX—17/IX
28	Петрг.—Чудово—Петрг. . . .	222	394	53	447	17	20/IX—21/IX
		30.077	8.039	3.158	11.197	224	

вого ремонта въ главную военную мастерскую Николаевской желѣзной дороги.

Главнѣйшія черты дѣятельности поѣзда видны изъ таблицы, помѣщенной на стр. 59.

Всего рейсовъ за отчетное время сдѣлано 28; больше всего рейсовъ падаетъ на мартъ и сентябрь (по 5), меньше всего на январь и февраль (по 1).

Санитарный поѣздъ № 73. Вагонъ-команда (для санитаровъ).

Всего пройдено поѣздомъ въ рейсахъ 34.077 верстъ. Самый дальній рейсъ (Петроградъ—Н. Тагилъ)—3.881 вер., самый короткій (Петроградъ—Чудово)—220 вер. Чаще всего совершались рейсы въ Вологду (10 рейсовъ), Чудово (5). Остальные рейсы совершались отъ одного до трехъ разъ.

Продолжительность рейса—отъ 1 (Чудово) до 10 дней (Н. Тагилъ).

Число перевезенныхъ раненыхъ и больныхъ составляло въ среднемъ на рейсъ 400 человѣкъ; въ дѣйствительности количество это колебалось отъ 226 до 447. Всего перевезено раненыхъ и больныхъ 11.197 человѣкъ.

VII. Врачебно-санитарная помощь.

Врачебно-Санитарный Отдѣлъ и Санитарно-Техническое Бюро.

Врачебно-Санитарный Отдѣлъ, какъ особый органъ Петроградскаго Областного Комитета Всероссійскаго Союза Городовъ, учрежденный прежде всего для разработки, объединенія и планомѣрнаго осуществленія оздоровительныхъ мѣропріятій, направленныхъ къ огражденію Области и всей сѣти устроенныхъ въ ней лазаретовъ отъ эпидемическихъ заболѣваній, окончательно сложился только въ февралѣ, когда опредѣленно выяснилось передъ общественнымъ сознаніемъ, что разразившееся бѣдствіе міровой войны не будетъ столь кратковременнымъ, какъ казалось вначалѣ, и что поэтому общественныя силы должны быть мобилизованы и планомѣрно направлены не только для помощи раненымъ, но и для борьбы съ другимъ неизбѣжнымъ спутникомъ и послѣдствіемъ затянувшихся войнъ—съ эпидемическими болѣзнями и въ арміи, и въ населеніи. Въ самомъ дѣлѣ, если даже ограничиться только тѣми опустошеніями, которыя производятся эпидемическими болѣзнями во время войны среди воинскаго состава армій, то и они представляются ужасающими. Какъ было указано на 2 съѣздѣ представителей Всероссійскаго Союза Городовъ въ Москвѣ Л. А. Тарасевичемъ, съ 1735 по 1865 годъ войны стоили Европѣ 8 милл. человѣческихъ жизней, и изъ этого числа только $1^1/_4$ милліона было убито или погибло отъ ранъ, а $6^1/_2$ милліоновъ—отъ различныхъ болѣзней: слѣдовательно, на долю оружія падаетъ лишь 20% всѣхъ жертвъ войны, а остальные 80% погибаютъ отъ болѣзней—по преимуществу отъ разразившихся во время войны эпидемій. При этомъ опытъ всѣхъ прежнихъ войнъ показываетъ, что „вообще въ началѣ войны заразныхъ болѣзней обычно бываетъ сравнительно немного, и количество ихъ начинаетъ наростать по мѣрѣ продолженія военныхъ дѣйствій". Но и помимо опыта всѣхъ прошлыхъ войнъ, и непосредственное ознакомленіе общественно-санитарныхъ дѣятелей, привлеченныхъ Всероссійскимъ Земскимъ и Городскимъ Союзами къ работѣ по оказанію помощи больнымъ и ране-

нымъ воинамъ, съ положеніемъ дѣла въ первые мѣсяцы переживаемой нами войны подтверждало всю основательность опасеній, что и теперь, „не взирая на успѣхи медицины и гигіены, съ одной стороны, и на усовершенствованіе орудій разрушенія—съ другой, микробы все еще,— по словамъ доклада 2-му съѣзду Всероссійскаго Союза Городовъ,— остаются болѣе опасными, чѣмъ современныя орудія до 42 сантиметровыхъ мортиръ включительно. И заразныя болѣзни могутъ явиться болѣе могущественными союзниками для германцевъ, нежели Австрія и Турція".

Рѣшающее значеніе для привлеченія серьезнаго и дѣятельнаго вниманія общественныхъ круговъ—и, въ частности, вниманія Всероссійскихъ Земскаго и Городского Союзовъ—къ неотложности оздоровительныхъ мѣропріятій для огражденія отъ связанной съ войною эпидемической опасности имѣли работы и постановленія состоявшагося въ самомъ концѣ 1914 г. при правленіи Пироговскаго общества въ Москвѣ совѣщанія представителей науки и общественно-санитарной дѣятельности по вопросамъ о борьбѣ съ заразными болѣзнями. Многія изъ постановленій этого совѣщанія имѣли ближайшее и непосредственное отношеніе къ успѣвшей уже широко развернуться къ тому времени дѣятельности Всероссійскихъ общественныхъ союзовъ помощи раненымъ и больнымъ воинамъ. Здѣсь будетъ умѣстно для правильнаго пониманія и оцѣнки общаго направленія и пріемовъ составляющей предметъ настоящаго очерка дѣятельности Врачебно-Санитарнаго Отдѣла напомнить нѣкоторыя изъ постановленій этого перваго по времени въ періодъ войны общественно-санитарнаго совѣщанія по вопросу о связанной съ войной эпидемической опасности и мѣрахъ къ ея предупрежденію и ослабленію.

Въ виду того, что эпидеміи являются постоянными спутниками войны, въ виду постояннаго значительнаго распространенія заразныхъ болѣзней въ Россіи, а также въ виду появленія уже въ различныхъ мѣстахъ военныхъ дѣйствій эпидемическихъ заболѣваній, совѣщаніе признало наличность угрожающей опасности какъ для арміи, такъ и для населенія. Принимаемыя различными вѣдомствами и учрежденіями противоэпидемическія мѣры признаны были совѣщаніемъ далеко не соотвѣтствующими серьезности положенія.

Проведеніе противоэпидемическихъ мѣропріятій въ арміи и въ населеніи, вызываемое одновременно какъ цѣлями сохраненія здоровья населенія, такъ и цѣлями сохраненія боевой способности арміи, совѣщаніемъ признано военной необходимостью. Поэтому для устраненія опасности эпидемій должны быть приняты и систематически развиваемы всѣ необходимыя мѣры, какія бы силы и средства на это ни потребовались. Въ цѣляхъ же успѣшности противоэпидемической борьбы необходимы: широкое развитіе дѣятельности общественныхъ учрежденій и организацій и полная согласованность въ дѣйствіяхъ различныхъ вѣдомствъ и учрежденій. По мнѣнію совѣщанія, Земскій и Городской Союзы, успѣшно и широко развившіе

дѣятельность по оказанію помощи раненымъ и больнымъ воинамъ, должны получить руководящее значеніе въ проведеніи противоэпидемическихъ мѣръ, для чего необходимо обезпечить Союзы соотвѣтственными полномочіями и средствами. Совѣщаніемъ признано далѣе существенно необходимымъ, чтобы практика борьбы съ заразными болѣзнями проводилась на мѣстахъ черезъ постоянныя медико-санитарныя организаціи. Тамъ, гдѣ таковыхъ нѣтъ, онѣ должны быть образованы при городскихъ и земскихъ самоуправленіяхъ, въ виду громадной важности ихъ въ организованной борьбѣ съ заразными болѣзнями; чтобы врачи, представители земскихъ и городскихъ медико-санитарныхъ организацій, принимали правомочное и активное участіе въ дѣятельности мѣстныхъ комитетовъ Земскаго и Городского Союзовъ; чтобы, въ интересахъ координаціи противоэпидемическихъ и иныхъ мѣръ медико-санитарнаго характера въ связи съ военнымъ временемъ, устраивать губернскіе и областные съѣзды изъ представителей земствъ и городовъ, гласныхъ и врачей, при участіи представителей военнаго вѣдомства, Краснаго Креста и иныхъ организацій, участниковъ общей работы.

Для предупрежденія развитія эпидемій признана необходимой полная освѣдомленность о заразныхъ болѣзняхъ, о мѣстѣ ихъ появленія и числѣ заболѣваній, а также о мѣрахъ, намѣченныхъ и принимаемыхъ противъ нихъ. Освѣдомленность эта имѣетъ чрезвычайно существенное значеніе, подготовляя къ своевременному принятію мѣръ, парализуя возникновеніе тревожныхъ слуховъ и обезпечивая успѣхъ въ предстоящей борьбѣ. Далѣе, совѣщаніе подчеркнуло, что удовлетвореніе санитарныхъ нуждъ арміи не должно вести къ сокращенію дѣятельности мѣстныхъ, предназначенныхъ для населенія лечебныхъ заведеній и санитарныхъ организацій: наоборотъ, таковыя должны быть развиваемы и насаждаемы, въ виду ихъ значенія въ организованной борьбѣ съ эпидеміями и въ виду крайне неудовлетворительнаго санитарнаго состоянія большинства городовъ и сельскихъ поселеній; что предупредительныя мѣры должны играть первенствующую роль въ борьбѣ съ заразными болѣзнями, и въ первую очередь онѣ должны быть принимаемы въ тылу арміи, гдѣ соприкасаются войска и населеніе, которыя могутъ взаимно передавать другъ другу заразу. Положеніе же вещей на мѣстахъ, пострадавшихъ отъ войны, представлялось совѣщанію угрожающимъ въ эпидемическомъ отношеніи какъ для арміи, такъ и для мѣстнаго населенія, и требующимъ принятія неотложныхъ мѣръ. Въ основу этихъ мѣръ совѣщаніе признавало необходимымъ положить выработанныя у насъ общественныя формы земской и городской постоянной врачебно-санитарной помощи населенію, и въ первую очередь—развитіе широкой сѣти врачебныхъ пунктовъ и инфекціонныхъ отрядовъ въ полосѣ передняго тыла, устройство заразныхъ госпиталей, обсерваціонныхъ пунктовъ, бань и прачешныхъ, складовъ дезинфекціонныхъ средствъ и приборовъ, учрежденіе распредѣлительныхъ и справочныхъ бюро.

Весьма важнымъ признало совѣщаніе проведеніе санитарныхъ изслѣдованій съ обращеніемъ особеннаго вниманія на источники водоснабженія, на снабженіе арміи питьевой водой, играющей, какъ извѣстно, первенствующую роль въ дѣлѣ распространенія желудочно-кишечныхъ инфекцій, и на бациллоносителей. Всѣ эти мѣропріятія, по мнѣнію совѣщанія, могутъ быть раціонально осуществляемы лишь при условіи широкаго привлеченія мѣстныхъ общественныхъ силъ. Такая основанная на мѣстныхъ общественныхъ силахъ дѣятельность должна быть воспособляема Земскимъ и Городскимъ Союзами, которымъ для этой цѣли должны быть предоставлены государственныя средства и возможность дѣйствія.

Въ полномъ согласіи съ этими постановленіями Московскаго совѣщанія бактеріологовъ и общественно-санитарныхъ дѣятелей стоятъ работы и постановленія происходившаго вслѣдъ за нимъ въ Петроградѣ при Областномъ Комитетѣ Всероссійскаго Союза Городовъ съѣзда врачей и представителей городовъ и земствъ Петроградской области 5—6 января.

Въ работахъ этого Областного съѣзда изъ сообщеній представителей отдѣльныхъ городовъ, между прочимъ, выяснилось, что въ ближайшее время въ большомъ числѣ городовъ для обезпеченія правильнаго веденія мѣръ предупрежденія и борьбы съ заразными болѣзнями предстоитъ постройка спеціальныхъ заразныхъ бараковъ и изоляціонныхъ павильоновъ, устройство бактеріологическихъ лабораторій, дезинфекціонныхъ станцій, прачешныхъ, установокъ для улучшенія водоснабженія и пр., а при осуществленіи всѣхъ такого рода построекъ и мѣропріятій на мѣстахъ встрѣчаются затрудненія въ отсутствіи надлежащаго санитарно-техническаго руководительства при разборкѣ плановъ построекъ, въ невозможности дѣлать надлежащій выборъ между предложеніями фирмъ по оборудованію различныхъ спеціальныхъ устройствъ и установокъ, за недостаткомъ надежныхъ свѣдѣній справочнаго характера, и пр.

Имѣя въ виду всѣ эти выяснившіяся изъ сообщеній и заявленій представителей городовъ обстоятельства и запросы съ мѣстъ, съѣздъ, въ цѣляхъ объединенія, общаго согласованія и руководства всѣми мѣропріятіями по предупрежденію и борьбѣ съ заразными болѣзнями въ Области, а равно для облегченія мѣстнымъ органамъ задачи выработки плановъ, проектированія спеціальныхъ устройствъ, ихъ надлежащаго оборудованія и проч., постановилъ:

1) Образовать при Областномъ Комитетѣ, совмѣстно съ Земскимъ Комитетомъ, Врачебно-Санитарный Отдѣлъ для обсужденія и объединенія всѣхъ мѣръ по борьбѣ съ заразными болѣзнями въ Области. Въ случаѣ необходимости обсужденія съ городомъ Петроградомъ общихъ мѣръ, созывать соединенное засѣданіе Петроградскаго Областного и Городского Отдѣловъ.

2) Образовать при Петроградскомъ Областномъ Комитетѣ, совмѣстно съ Городскимъ и Земскимъ Комитетами, справочное Техни-

ческо-Санитарное Бюро по оборудованію госпиталей, дезинфекціонныхъ камеръ, лабораторій и т. п., по пріобрѣтенію предметовъ для постройки и оборудованія, по составленію проектовъ и смѣтъ, имѣя при Бюро спеціалистовъ для командированія ихъ на мѣста для техническихъ указаній. Войти въ соглашеніе съ Техническимъ Бюро при Главномъ Комитетѣ о согласованіи ихъ дѣятельности и взаимномъ представительствѣ.

Этими основными положеніями объ учрежденіи Врачебно-Санитарнаго Отдѣла и при немъ Санитарно-Техническаго Бюро въ общемъ намѣтился кругъ задачъ этихъ новыхъ органовъ Петроградскаго Областного Комитета.

Составъ Отдѣла.

Въ соотвѣтствіи съ поставленными новому Отдѣлу Областного Комитета задачами опредѣлился и составъ его членовъ, обезпечивающій, съ одной стороны, надлежащую научную и организаціонную компетенцію въ санитарно-техническихъ и общественно-санитарныхъ вопросахъ, а съ другой—достиженіе объединенія дѣйствій различныхъ организацій, принимающихъ участіе или заинтересованныхъ въ борьбѣ съ заразными болѣзнями и въ оздоровительныхъ мѣрахъ. Соотвѣтственно послѣднему заданію въ отдѣлъ вошли: представители военнаго вѣдомства—завѣдывающій эвакуаціей Петроградскаго военнаго округа ген. І. В. Павловъ и главный врачъ Петроградскаго распредѣлительнаго пункта М. Ю. Пороховскій, представители Губернскаго Земскаго, Уѣзднаго Земскаго и Петроградскаго Городского Комитетовъ, представители городскихъ санитарной и больничной комиссій, Сѣвернаго района Краснаго Креста, Императорскаго Техническаго общества, Управленія Сѣверно-Западныхъ жел. дорогъ, внутреннихъ водныхъ путей, представители другихъ отдѣловъ Областного Комитета: Санаторно-Курортнаго Отдѣла, Отдѣла помощи бѣженцамъ, завѣдывающій Городскимъ Статистическимъ Бюро. Позднѣе, послѣ Областного совѣщанія лазаретныхъ врачей, постановлено ввести въ качествѣ членовъ Отдѣла представителей всѣхъ губернскихъ земскихъ комитетовъ Области, а также городскихъ комитетовъ губернскихъ городовъ, Нарвскаго и Боровичскаго уѣздныхъ комитетовъ и представителей Отдѣла передовыхъ отрядовъ и Статистическаго.

Изъ научныхъ силъ въ составъ Отдѣла вошли спеціалисты по гигіенѣ, бактеріологіи, эпидеміологіи—профессора А. А. Владиміровъ, В. А. Левашовъ, Г. В. Хлопинъ, С. И. Златогоровъ, Д. К. Заболотный, С. К. Звержговскій, В. А. Юревичъ, д-ръ М. Г. Вечесловъ, В. И. Яковлевъ, В. П. Кашкадамовъ, П. Н. Булатовъ, Д. П. Никольскій, главные врачи городскихъ больницъ А. Д. Зотовъ и С. В. Посадскій, инженеры Э. Г. Перримондъ и Е. Б. Контковскій.

Предсѣдателемъ Отдѣла избранъ на первомъ же его собраніи 4 февраля И. А. Дмитріевъ, товарищемъ предсѣдателя—Н. А. Ивановъ и секретаремъ Отдѣла—З. Г. Френкель.

Санитарно-Техническое Бюро.

Въ качествѣ рабочаго органа при Отдѣлѣ вскорѣ же послѣ его учрежденія образовано Санитарно-Техническое Бюро.

Соотвѣтственно задачамъ Бюро въ него вошли врачъ и инженеръ, впослѣдствіи былъ приглашенъ еще архитекторъ.

Завѣдывающимъ Бюро былъ приглашенъ секретарь Отдѣла, согласно избранію Отдѣла, З. Г. Френкель. Впослѣдствіи, для производства санитарныхъ обслѣдованій и борьбы съ эпидеміями на мѣстахъ, были приглашены санитарно-эпидемическіе врачи. Врачъ, завѣдывающій Бюро, инженеръ, архитекторъ и два санитарно-эпидемическихъ врача вошли въ качествѣ членовъ въ составъ Бюро, въ текущихъ дѣловыхъ засѣданіяхъ котораго принимаетъ также участіе и предсѣдатель Врачебно-Санитарнаго Отдѣла.

Ближайшія задачи Отдѣла и Санитарно-Техническаго Бюро.

Первымъ дѣломъ сформированнаго Отдѣла было опредѣлить ближайшія задачи свои и своего рабочаго органа, Санитарно-Техническаго Бюро, въ особенности по борьбѣ съ заразными болѣзнями. Разработкой этихъ вопросовъ Отдѣлъ былъ занятъ въ первыя свои засѣданія. Окончательное утвержденіе выработанныя Отдѣломъ предположенія о ближайшихъ задачахъ какъ Отдѣла, такъ и Бюро получили на 5-мъ Областномъ съѣздѣ представителей земствъ и городовъ 27 апрѣля 1914 года. Согласно утвержденнымъ этимъ съѣздомъ проектамъ, Отдѣлъ осуществляетъ планъ противоэпидемическихъ мѣропріятій примѣнительно къ мѣстнымъ условіямъ, даетъ свое заключеніе по всѣмъ врачебно-санитарнымъ вопросамъ въ мѣстныхъ комитетахъ, содѣйствуетъ имъ въ осуществленіи противоэпидемическихъ и санитарныхъ мѣропріятій примѣнительно къ мѣстнымъ условіямъ, и съ этой цѣлью устанавливаетъ съ ними связь, приглашая въ свои засѣданія членовъ мѣстныхъ комитетовъ или командируя на мѣста своихъ представителей. Задача Санитарно-Техническаго Бюро опредѣлена слѣдующимъ образомъ. Бюро подготовляетъ, разрабатываетъ и выполняетъ всѣ дѣла, касающіяся борьбы съ заразными болѣзнями, и проведеніе оздоровительныхъ мѣропріятій. Оно разсматриваетъ и дѣлаетъ санитарную и техническую оцѣнку всѣмъ ходатайствамъ и запросамъ, идущимъ съ мѣстъ и возникающимъ въ самомъ Комитетѣ, а также планамъ и смѣтамъ на постройку больницъ и другихъ санитарныхъ сооруженій, и вноситъ ихъ со своими заключеніями на разсмотрѣніе Отдѣла, выясняетъ положеніе водоснабженія и удаленія нечистотъ въ городахъ и вноситъ предложенія объ ихъ улучшеніи. Бюро собираетъ образцы матеріаловъ и прибо-

ровъ по оборудованію больницъ, даетъ заключенія по предложеніямъ всякаго рода фирмъ, помогаетъ мѣстнымъ органамъ въ выборѣ предметовъ оборудованія, составляетъ коллекцію плакатовъ, листковъ и брошюръ по борьбѣ съ заразными болѣзнями, озабочивается организаціей мѣръ къ облегченію снабженія городовъ и органовъ Союза приборами и средствами для борьбы съ заразными болѣзнями, а также вакцинами, и помогаетъ имъ въ ихъ пріобрѣтеніи, озабочивается рекомендаціей и подготовкой персонала, консультируетъ по всякимъ вопросамъ санитарно-техническаго характера, ведетъ учетъ распространенію эпидемическихъ заболѣваній, издаетъ отчетные матеріалы о дѣятельности Отдѣла.

На упомянутомъ апрѣльскомъ съѣздѣ были разсмотрѣны разработанные Врачебно-Санитарнымъ Отдѣломъ основные вопросы правильной организаціи борьбы съ эпидеміями: объ организаціи учета эпидемическихъ заболѣваній и текущемъ освѣдомленіи, объ ихъ появленіи и развитіи, объ организаціи санитарныхъ попечительствъ (по докладамъ завѣдывающаго Санитарно-Техническимъ Бюро), о массовой дезинфекціи (по докладамъ В. И. Яковлева и проф. А. А. Владимірова), о прививкахъ противъ тифа и холеры (по докладу проф. Д. К. Заболотнаго), о способахъ улучшенія водоснабженія въ городахъ (по докладу проф. Г. В. Хлопина), о ближайшихъ мѣрахъ къ упорядоченію водоснабженія и удаленія нечистотъ (по докладу особой комиссіи при Отдѣлѣ).

Дѣятельность Отдѣла по разсмотрѣнію проектовъ мѣстныхъ комитетовъ.

Основная задача Врачебно-Санитарнаго Отдѣла и состояла въ томъ, чтобы проводить въ жизнь этотъ широкій планъ мѣропріятій въ борьбѣ съ заразными болѣзнями въ Петроградской области; но задача эта не могла быть стройно проведена въ жизнь, потому что въ распоряженіе Союза до послѣдняго времени не было отпущено средствъ на осуществленіе выработаннаго Главнымъ Комитетомъ плана.

Однако, хотя особаго кредита на борьбу съ эпидеміями Союзу и не было отпущено, тѣмъ не менѣе наиболѣе неотложныя изъ ходатайствъ городовъ объ отпускѣ средствъ на заразные госпитали, прачешныя, дезинфекціонныя камеры, какъ на необходимѣйшія составныя части госпиталей для эвакуируемыхъ раненыхъ и больныхъ воиновъ, удовлетворялись Главнымъ Комитетомъ Союза Городовъ изъ отпущеннаго ему текущаго аванса, и, слѣдовательно, вся работа Врачебно-Санитарнаго Отдѣла и Санитарно-Техническаго Бюро по переработкѣ представляемыхъ при ходатайствахъ плановъ не утрачивала своего практическаго значенія. Но и независимо отъ этого, такого рода работа Врачебно-Санитарнаго Отдѣла и Санитарно-Тех-

ническаго Бюро имѣла большое значеніе особенно для среднихъ и малыхъ городовъ, для планомѣрнаго направленія ихъ дѣятельности по осуществленію оздоровительныхъ мѣропріятій. Врачебно-Санитарный Отдѣлъ стоялъ на той точкѣ зрѣнія, что ему слѣдуетъ съ большимъ вниманіемъ и тщательностью относиться къ предположеніямъ и ходатайствамъ городовъ и брать на себя починъ въ возбужденіи вопросовъ объ осуществленіи на мѣстахъ необходимыхъ для борьбы съ заразными болѣзнями санитарныхъ устройствъ и улучшеній, ибо важна при планомѣрной оздоровительной дѣятельности не только матеріальная помощь, которую города, за отсутствіемъ кредитовъ на этотъ предметъ у Союза Городовъ, должны были получать непосредственно изъ казны отъ противочумной Комиссіи,— не менѣе важна и спеціально техническая помощь, которую Союзъ Городовъ могъ организовать для городовъ, предоставляя имъ возможность пользоваться компетентными указаніями Врачебно-Санитарнаго Отдѣла и его санитарно-техническими силами. Продолжая свою работу по подробному разсмотрѣнію и оцѣнкѣ возникающихъ въ городахъ проектовъ и плановъ санитарныхъ улучшеній и устройствъ, Врачебно-Санитарный Отдѣлъ этимъ именно стремился оказать санитарно-техническую помощь мѣстнымъ городскимъ органамъ. Изъ мѣстныхъ ходатайствъ разсмотрѣны ходатайства: Верроскаго, Витебскаго, Двинскаго, Нарвскаго, Череповецкаго, Новгородскаго, Вологодскаго, Боровичскаго, Старорусскаго, Глазовскаго, Камышловскаго, Елабужскаго, Чухломскаго мѣстныхъ комитетовъ объ устройствѣ или приспособленіи зданій для заразныхъ отдѣленій; Верроскаго, Нарвскаго, Лужскаго, Старорусскаго, Витебскаго, Двинскаго, Вятскаго—о дезинфекціонныхъ станціяхъ; Вологодскаго, Котельническаго, Старорусскаго, Лужскаго и др.—объ ассенизаціонныхъ обозахъ или поляхъ ассенизаціи и т. п.; Камышловскаго, Грязовецкаго, Ораніенбаумскаго, Вятскаго—о баняхъ и прачешныхъ.

Въ качествѣ руководящаго правила при разсмотрѣніи ходатайствъ о заразныхъ баракахъ было установлено, что число коекъ для заразныхъ больныхъ должно составлять 5—10% общаго числа коекъ въ лазаретахъ. Однако это правило примѣнялось не механически, а всякій разъ взвѣшивались индивидуальныя особенности каждаго даннаго случая.

Въ настоящее время, съ отпускомъ казной средствъ Союзамъ на противоэпидемическія мѣропріятія, передъ Отдѣломъ вновь встала задача планомѣрнаго проведенія мѣропріятій по борьбѣ съ заразными болѣзнями. Главный Комитетъ, отпустивъ средства на организацію 800 коекъ для заразныхъ больныхъ (считая въ томъ числѣ и уже разрѣшенныя), предоставилъ Областному Комитету разверстать ихъ между мѣстными комитетами. Отдѣлъ, въ цѣляхъ выясненія положенія на мѣстахъ, выработалъ и разослалъ мѣстнымъ комитетамъ соотвѣтственную анкету. Кромѣ того, въ виду приближенія фронта къ Петрограду, причемъ линія фронта проходитъ черезъ Область, получило

особую важность систематическое проведенiе противозаразныхъ и оздоровительныхъ мѣропрiятiй въ городахъ Области, находящихся въ ближайшемъ тылу армiи. Для обслѣдованiя положенiя въ этихъ городахъ командируется особое лицо. Выясняется при этомъ необходимость для Отдѣла объединить свои дѣйствiя съ дѣйствiями Комитета Сѣвернаго фронта. Первое совѣщанiе, съ участiемъ особоуполномоченнаго Союза Городовъ на Сѣверномъ фронтѣ и завѣдывающаго санитарной частью, открыло широкiя перспективы въ направленiи объединенiя дѣйствiй обѣихъ организацiй, созданiя общаго плана дѣйствiй въ ближайшемъ и болѣе глубокомъ тылу, содѣйствiя Комитету Сѣвернаго фронта въ осуществленiи его задачъ путемъ консультацiи по выдвигающимся вопросамъ и прямого содѣйствiя въ снабженiи приборами, медикаментами, вакцинами и т. д. Въ связи съ этимъ возникло, разработано въ Санитарно-Техническомъ Бюро и утверждено Главнымъ Комитетомъ предположенiе объ устройствѣ спецiальной мастерской при Санитарно-Техническомъ Бюро для изготовленiя предметовъ санитарно-техническаго оборудованiя.

Вопросы эвакуацiи и обсервацiи раненыхъ, какъ имѣющiе огромное значенiе для правильной борьбы съ заразными болѣзнями, служили неоднократно предметомъ обсужденiя Отдѣла. Исчерпывающему освѣщенiю эти вопросы подверглись еще на январскомъ съѣздѣ. Однако Отдѣлу многократно пришлось возвращаться къ этимъ вопросамъ, отчасти для устраненiя дефектовъ этого дѣла, отчасти въ виду измѣненiя плана эвакуацiи въ связи съ измѣненiемъ фронта. Отдѣлъ черезъ своихъ членовъ, по приглашенiю завѣдывающаго эвакуацiей ген. I. В. Павлова, принялъ участiе въ вопросахъ оборудованiя распредѣлительныхъ госпиталей въ Петроградѣ, назначенныхъ для эвакуацiи раненыхъ въ Области. Оба госпиталя были осмотрѣны членами Отдѣла. Далѣе, Отдѣломъ было обращено вниманiе на ненормальность г. Петрограда и Царскосельскаго района эвакуацiи, госпитали которыхъ получаютъ раненыхъ непосредственно съ фронта, безъ обсервацiи въ распредѣлительныхъ госпиталяхъ. Вопросы эти обстоятельно были освѣщены на делегатскомъ совѣщанiи врачей Области 12—15 сентября 1915 года, а поскольку дѣло касается Петрограда, на совѣщанiи врачей лазаретовъ Петроградскаго Городского Комитета. На первомъ совѣщанiи были отмѣчены дефекты въ дѣятельности распредѣлительныхъ госпиталей вообще и мѣры къ ихъ устраненiю, а также вновь подчеркнута необходимость устройства распредѣлительнаго госпиталя для Царскосельскаго района эвакуацiи. Къ послѣднему вопросу Отдѣлу неоднократно приходилось возвращаться въ смыслѣ практическаго его осуществленiя. Намѣчалось устройство такого госпиталя въ Лугѣ, потомъ устройство для района Тосно, Саблино и Колпино распредѣлительнаго пункта въ Колпинѣ, потомъ, по предложенiю Главноуполномоченнаго Сѣвернаго района Краснаго Креста, были даже выработаны проекты распредѣлительнаго госпиталя, причемъ для такого госпиталя Отдѣлъ, вмѣсто

намѣчавшейся Главноуполномоченнымъ станціи Суйда, намѣтилъ станцію Тосно. По этому поводу были также пересмотрѣны общія заданія, которымъ должны удовлетворять такіе госпитали; потребовались также командировки членовъ Отдѣла въ Суйду, Колпино, Тосно, Лугу. Однако, практическаго осуществленія проектъ не получилъ по обстоятельствамъ, независящимъ отъ Областного Комитета.

По вопросу о необходимости распредѣлительныхъ госпиталей для Петроградскихъ лазаретовъ однимъ изъ членовъ Отдѣла, по порученію послѣдняго, былъ внесенъ докладъ на совѣщаніе лазаретныхъ врачей, которое послѣ горячихъ дебатовъ признало неотложность этого дѣла. Далѣе, въ виду приближенія фронта къ Петрограду и увеличивающейся опасности занесенія заразы въ Область, вышеупомянутое Областное совѣщаніе врачей признало необходимымъ устройство распредѣлительныхъ госпиталей въ главныхъ узловыхъ центрахъ Области.

Для борьбы съ заразными заболѣваніями огромное значеніе имѣетъ правильная постановка регистраціи и учета эпидемическихъ заболѣваній. Вопросъ объ организаціи такого учета подвергся всестороннему обсужденію въ Отдѣлѣ и затѣмъ, по докладу Санитарно-Техническаго Бюро, на 5-мъ съѣздѣ представителей городовъ и земствъ Петроградской области. Послѣдній принялъ форму регистраціи въ видѣ открытыхъ писемъ, по которымъ мѣстные комитеты доставляли свѣдѣнія сначала разъ въ недѣлю, а затѣмъ въ двѣ недѣли. Свѣдѣнія эти доставляются довольно регулярно изъ всѣхъ губерній Области. Изъ Архангельской губ. доставляются свѣдѣнія по 5 городамъ и 5 уѣздамъ, изъ Витебской—по 5 городамъ и 5 уѣздамъ, изъ Вологодской—по 2 городамъ и 5 уѣздамъ, изъ Вятской—по 5 городамъ и 5 уѣздамъ, изъ Костромской губ. по 2 уѣздамъ, изъ Лифляндской губ. по 3 городамъ и 2 уѣздамъ, изъ Новгородской губ. по 5 городамъ и 1 уѣзду, изъ Олонецкой губ. по 1 городу и 2 уѣздамъ, изъ Пермской губ. по 4 городамъ и 5 уѣздамъ, изъ Петроградской губ. по 2 городамъ и 4 уѣздамъ, изъ Псковской губ. по 3 городамъ и 4 уѣздамъ и изъ Эстляндской губ. по 2 городамъ. Всего въ Петроградской области доставляются свѣдѣнія изъ 13 губерній по 37 городамъ и 36 уѣздамъ.

Кромѣ того, Санитарно-Техническое Бюро получаетъ регулярныя свѣдѣнія о ходѣ остро-заразныхъ заболѣваній въ лазаретахъ и больницахъ Петрограда и Москвы. Свѣдѣнія о заболѣваніяхъ докладываются Санитарно-Техническимъ Бюро Отдѣлу въ его еженедѣльныхъ засѣданіяхъ, служатъ въ Отдѣлѣ предметомъ обсужденія, при чемъ въ нѣкоторыхъ случаяхъ намѣчаются при обсужденіи и желательныя для борьбы съ развитіемъ заболѣваній практическія мѣропріятія. Сводки этихъ свѣдѣній печатаются въ матеріалахъ о дѣятельности Врачебно-Санитарнаго Отдѣла, издаваемыхъ Санитарно-Техническимъ Бюро.

Въ цѣляхъ проведенія противоэпидемическихъ и оздоровительныхъ мѣропріятій въ строгомъ соотвѣтствіи съ мѣстными условіями, а также проведенія въ сознаніе населенія значенія и важности такихъ мѣропріятій и необходимости содѣйствія со стороны населенія ихъ осуществленію, Отдѣлъ призналъ крайне важнымъ организацію общественныхъ силъ на мѣстахъ путемъ учрежденія санитарныхъ попечительствъ. Соотвѣтственный докладъ былъ внесенъ Санитарно-Техническимъ Бюро на тотъ же 5-й съѣздъ представителей городовъ и земствъ, который призналъ неотложность организаціи такихъ попечительствъ на основаніи положенія Министерства Внутреннихъ Дѣлъ отъ 6 апрѣля 1911 г., а затѣмъ мѣстнымъ комитетамъ были разосланы обращенія о необходимости возобновленія дѣятельности попечительствъ тамъ, гдѣ они существовали, и организаціи новыхъ попечительствъ. Кромѣ того, Санитарно-Техническое Бюро собрало свѣдѣнія о дѣятельности попечительствъ, уже существующихъ. Свѣдѣнія эти напечатаны въ вышеупомянутыхъ „Матеріалахъ". Отвѣты дали 26 городскихъ и 21 земскихъ самоуправленій изъ 13 губ. Согласно этимъ отвѣтамъ попечительства существуютъ въ 42 мѣстахъ. Большинство попечительствъ (25) учреждено въ періодъ времени 1912—1915 г.г. Изъ общаго числа попечительствъ 10 ведутъ противоэпидемическую борьбу, три занимаются санитарными обслѣдованіями, 7 проявляютъ дѣятельность по распространенію гигіеническихъ знаній, два заботятся о школьныхъ завтракахъ, 1—о помощи семьямъ запасныхъ, 31 ведутъ надзоръ за санитарнымъ благоустройствомъ фабрикъ, заводовъ и др. промышленныхъ и торговыхъ предпріятій и за исполненіемъ санитарныхъ правилъ. Широкому развитію дѣятельности санитарныхъ попечительствъ препятствуютъ тѣ условія, которыя тормозятъ общественную самодѣятельность вообще. На призывъ Областного Комитета особенно энергично откликнулось Пермское губернское земство, которое разослало уставъ попечительствъ во всѣ врачебные участки и просило взяться за дѣло организаціи попечительствъ и доставлять отчеты объ ихъ дѣятельности.

Опасность распространенія эпидемическихъ заболѣваній среди бѣженцевъ и черезъ нихъ въ населеніи, ужасныя санитарныя условія существованія бѣженцевъ въ пути и на мѣстахъ заставили Отдѣлъ стать близко къ дѣлу помощи бѣженцамъ и въ частности къ Отдѣлу Областного Комитета, вѣдающаго помощь бѣженцамъ. Отдѣлъ выбралъ въ число своихъ членовъ д-ра М. М. Грана, которому Отдѣлъ помощи бѣженцамъ поручилъ ближайшее руководство врачебно-продовольственной помощью имъ. Далѣе, Отдѣломъ разсмотрѣны доклады д-ра Грана о врачебно-продовольственной помощи бѣженцамъ въ пути и одного изъ санитарно-эпидемическихъ врачей при Бюро о помощи бѣженцамъ на мѣстахъ ихъ временной осѣдлости и о программѣ обслѣдованія бѣженцевъ. Эти доклады были затѣмъ приняты съѣздомъ представителей земствъ и городовъ Области, какъ руководящія основанія помощи бѣженцамъ. Наконецъ, санитарно-эпиде-

мическіе врачи и инженеры Бюро были командированы на мѣста для обслѣдованія положенія бѣженцевъ и принятія неотложныхъ мѣръ помощи имъ. Такъ, одинъ санитарно-эпидемическій врачъ былъ командированъ въ Бологое, Боровичи, Череповецъ, Гатчино, Колпино, Лугу, другой въ настоящее время находится въ командировкѣ для обслѣдованія положенія бѣженцевъ на путяхъ въ Сибирь и въ самой Сибири. Въ Бологое, Колпино, Гатчину—выѣхали инженеры и техники Бюро для осуществленія нѣкоторыхъ построекъ по обслуживанію бѣженцевъ (столовой, кухни и пр.) и для отопленія вагоновъ. При возникновеніи на мѣстахъ эпидемическихъ заболѣваній Отдѣлъ командировалъ для производства обслѣдованія причинъ эпидемій и разработки мѣропріятій по борьбѣ съ ними на мѣста санитарно-эпидемическихъ врачей: такимъ образомъ состоялись командировки въ Витебскъ, Колпино, Глазовъ, Нарву.

Вопросы обеззараживанія и уничтоженія паразитовъ, какъ имѣющіе первостепенное значеніе въ борьбѣ съ заразными заболѣваніями, разрабатывались и продолжаютъ разрабатываться Отдѣломъ до настоящаго времени. При разсмотрѣніи ходатайствъ городовъ объ устройствѣ дезинфекціонныхъ станцій, а также по поводу появляющихся заразныхъ заболѣваній, Отдѣлъ неоднократно останавливался на значеніи обеззараживанія, на выработкѣ способовъ надлежащаго проведенія дезинфекцій, на сравнительной оцѣнкѣ различныхъ дезинфекціонныхъ камеръ, приборовъ и средствъ, на выработкѣ правилъ для надлежащаго пользованія ими, на заданіяхъ, которымъ должны удовлетворять дезинфекціонныя станціи и ихъ помѣщенія. Особенно много Отдѣлъ останавливался на вопросѣ о примѣненіи въ условіяхъ настоящаго времени пароформалиновыхъ камеръ японскаго типа и приборовъ типа „Геліосъ", какъ наиболѣе доступныхъ для устройства, а также на значеніи бучильниковъ для дезинфекціи бѣлья. Для подготовки свѣдущихъ дезинфекторовъ, Отдѣлъ организовалъ курсы для двухъ группъ подъ руководствомъ проф. В. А. Левашова. Курсы состоялись для первой группы съ 10 по 24 апрѣля, для второй—съ 8 по 23 іюня. Всего обучалось на курсахъ 15 человѣкъ. Программа курсовъ состояла частью изъ теоретическаго ознакомленія съ принципами дезинфекціи, главнымъ же образомъ въ практическихъ занятіяхъ на дезинфекціонной станціи, гдѣ слушатели знакомились съ выполненіемъ обеззараживанія въ паровомъ аппаратѣ, въ формалиновой камерѣ, кипяченіемъ и путемъ примѣненія химическихъ средствъ, а также съ порядкомъ пріема, регистраціи и выдачи вещей для обеззараживанія. По вопросамъ уничтоженія насѣкомыхъ Отдѣлъ по докладу д-ра В. И. Яковлева отмѣтилъ необходимость постоянныхъ мѣръ по содержанію въ чистотѣ тѣла, бѣлья и одежды путемъ періодическаго мытья въ банѣ, стирки и кипяченія бѣлья и прогрѣванія одежды.

Вопросъ о прививкахъ противъ тифа и холеры подвергался обсужденію еще на весеннемъ съѣздѣ, гдѣ отмѣчалось общепризнан-

ное значеніе прививокъ для арміи и населенія при массовомъ ихъ примѣненіи, необходимость немедленнаго (еще въ маѣ 1915 года) ихъ примѣненія, а также даны руководящія указанія по способу приготовленія и укупорки вакцинъ, и указана важность регистраціи прививокъ и обработки собраннаго матеріала. Впослѣдствіи Отдѣлъ постановилъ учредить при Бюро прививочный пунктъ для демонстраціи прививокъ персоналу, уѣзжающему на фронтъ или въ войска для ихъ производства. Къ сожалѣнію, вначалѣ прививки въ войскахъ встрѣчали препятствія въ непризнаніи со стороны военнаго начальства необходимости безотлагательнаго и массового ихъ примѣненія. Только позднѣе распространеніе тифозныхъ заболѣваній заставило военное начальство измѣнить взглядъ на прививки и поставить на очередь ихъ сплошное примѣненіе. Въ комиссію при начальникѣ санитарной части армій Сѣвернаго фронта, которая будетъ руководить примѣненіемъ прививокъ, Отдѣломъ избранъ завѣдывающій Санитарно-Техническимъ Бюро. Различные вопросы, касающіеся прививокъ, обсуждаются въ Отдѣлѣ и въ настоящее время.

Дѣятельность Отдѣла по выработкѣ типовъ заразныхъ бараковъ составитъ предметъ особой главы настоящаго отчета. Здѣсь умѣстно будетъ сказать лишь о томъ, что Отдѣлъ обратилъ особое вниманіе на необходимость устройства при проектируемыхъ заразныхъ баракахъ служебныхъ помѣщеній и ихъ надлежащее оборудованіе, такъ какъ только при этихъ условіяхъ возможны такой уходъ за больными и такое содержаніе помѣщеній, которые обезпечиваютъ отъ передачи заразы черезъ больныхъ и ухаживающій персоналъ. Въ силу этихъ же условій Отдѣлъ призналъ громадную важность надлежащаго водоснабженія и удаленія и обеззараживанія отбросовъ изъ заразныхъ больницъ и разрабатывалъ способы водоснабженія и ассенизаціи, примѣнимые въ условіяхъ существованія небольшихъ лечебницъ. Работы Отдѣла по выработкѣ условій, которымъ должны удовлетворять заразные бараки, дезинфекціонныя станціи, а также бани и прачешныя, были представлены на обсужденіе Областного делегатскаго совѣщанія въ докладѣ инженеровъ Отдѣла и одного изъ санитарно-эпидемическихъ врачей. Кромѣ того, Отдѣломъ разработанъ вопросъ о числѣ служащихъ для заразныхъ госпиталей.

По оздоровительнымъ мѣропріятіямъ въ городахъ, въ частности по вопросамъ ихъ водоснабженія и ассенизаціи, Отдѣлъ выработалъ руководящія указанія для городовъ Области. Отдѣлъ обратилъ особое вниманіе на необходимость многократнаго санитарно-техническаго обслѣдованія источниковъ водоснабженія, на необходимыя мѣры защиты колодцевъ и ключей отъ загрязненія, и рѣкъ отъ загрязненія стоками, а также на способы очистки водъ открытыхъ водоемовъ хлорированіемъ, коагуляціей съ фильтраціей и т. д. По отношенію къ удаленію нечистотъ обращено особое вниманіе городовъ на необходимость обслѣдованія выгребовъ, уничтоженія поглощающихъ ихъ колодцевъ, а также на необходимость осуществленія правильной

организаціи удаленія и вывозки нечистотъ тамъ, гдѣ нѣтъ канализаціи, т. е. устройства надлежащихъ ассенизаціонныхъ обозовъ и ассенизаціонныхъ полей.

На необходимость проведенія противозаразныхъ и оздоровительныхъ мѣропріятій обращалось особое вниманіе при сношеніяхъ съ мѣстными комитетами при посѣщеніи представителями комитетовъ Санитарно-Техническаго Бюро, а также при посѣщеніи членами Отдѣла городовъ Области. Многія изъ перечисленныхъ ходатайствъ мѣстныхъ организацій явились слѣдствіемъ такой иниціативы членовъ Отдѣла.

Делегатское совѣщаніе врачей и представителей комитетовъ Области.

Запросы съ мѣстъ, а также задачи, выдвинувшіяся въ центрѣ, заставили Отдѣлъ заняться вопросами организаціи помощи раненымъ и больнымъ воинамъ вообще. По поводу различныхъ вопросовъ, возникавшихъ на мѣстахъ и въ Отдѣлѣ, все болѣе и болѣе обнаруживалась необходимость всесторонняго выясненія положенія и нуждъ мѣстныхъ организацій Союзовъ Городовъ и Земствъ Области, а также обсужденіе мѣръ къ улучшенію постановки дѣла. Въ связи съ этимъ во Врачебно-Санитарномъ Отдѣлѣ еще лѣтомъ возникъ вопросъ о созывѣ перваго делегатскаго совѣщанія врачей и представителей комитетовъ Всероссійскихъ Земскаго и Городского Союзовъ Петроградской области. Подготовка этого совѣщанія составила одну изъ существенныхъ работъ Отдѣла и Санитарно-Техническаго Бюро за отчетный періодъ. Съѣздъ состоялся съ 12 по 15 сентября 1915 г. Въ разработанной Отдѣломъ программѣ съѣзда первое мѣсто заняло обсужденіе делегатскихъ сообщеній объ организаціи помощи раненымъ и больнымъ воинамъ и о борьбѣ съ заразными болѣзнями; делегатскія сообщенія составлялись по особой программѣ, выработанной Отдѣломъ и обнимавшей всѣ стороны дѣятельности организацій. На съѣздъ прибыли делегаты отъ мѣстныхъ комитетовъ Петроградской, Новгородской, Витебской, Вологодской, Архангельской, Вятской, Пермской губерній, и такимъ образомъ положеніе дѣла на мѣстахъ было освѣщено всесторонне, и совѣщаніе имѣло возможность дать руководящія положенія не только объ улучшеніи организаціи помощи раненымъ и больнымъ воинамъ вообще, но и вникнуть въ условія работы отдѣльныхъ организацій и отмѣтить необходимыя улучшенія въ нихъ. Делегатское сообщеніе отъ Петроградскаго Городского Комитета дало возможность совѣщанію ознакомиться съ организаціей помощи раненымъ и больнымъ воинамъ въ столицѣ и высказать свое мнѣніе о необходимыхъ улучшеніяхъ въ этой организаціи, имѣющей столь большое значеніе для постановки дѣла во всей Области. Разсмотрѣніе делегатскихъ сообщеній привело

совѣщаніе къ необходимости широкаго проведенія принципа коллегіальнаго участія врачей въ организаціи врачебной помощи воинамъ въ соотвѣтствіи съ основами общественной медицины. Установленіе значенія и организаціонныхъ формъ такого участія составило вторую основную работу съѣзда. Далѣе, всесторонне были освѣщены на съѣздѣ вопросы спеціальной помощи раненымъ и больнымъ воинамъ: санаторно-курортной, психіатрической, помощи увѣчнымъ, культурно-просвѣтительной дѣятельности въ лазаретахъ; о работахъ совѣщанія по вопросу о распредѣлительно-наблюдательныхъ пунктахъ уже упомянуто выше. Далѣе, съѣздомъ удѣлено было вниманіе вопросу объ установленіи тѣхъ заданій, которыя слѣдуетъ соблюдать при возведеніи зданій и сооруженій, необходимыхъ для правильной борьбы съ заразными болѣзнями: заразныхъ бараковъ, бань, прачешныхъ и дезинфекціонныхъ станцій. Всѣ постановленія совѣщанія были разосланы съ соотвѣтствующимъ обращеніемъ въ мѣстные комитеты для обсужденія. По имѣющимся свѣдѣніямъ, во многихъ мѣстныхъ комитетахъ основныя постановленія совѣщанія проводятся въ жизни.

Значеніе такого рода совѣщаній для правильнаго развитія помощи раненымъ и больнымъ воинамъ выяснилось съ такой очевидностью, что вслѣдъ за совѣщаніемъ представителей областныхъ организацій было созвано, по иниціативѣ нѣкоторыхъ членовъ Петроградскаго Городского Комитета, совѣщаніе врачей и дѣятелей Петроградскаго Городского Комитета. Въ организаціи этого совѣщанія приняло активное участіе Санитарно-Техническое Бюро Областного Комитета, члены котораго вошли въ составъ организаціоннаго комитета совѣщанія, а завѣдывающимъ Бюро былъ внесенъ докладъ по одному изъ наиболѣе больныхъ вопросовъ городской организаціи—о совмѣстительствѣ.

Дѣятельность Отдѣла по организаціи помощи раненымъ и больнымъ воинамъ.

Возникавшіе въ мѣстныхъ организаціяхъ вопросы помощи раненымъ и больнымъ воинамъ постоянно требовали къ себѣ вниманія Отдѣла. Въ особенности это слѣдуетъ сказать о взаимоотношеніяхъ между союзными организаціями и разными вѣдомствами, о недоразумѣніяхъ, возникавшихъ на почвѣ разныхъ дефектовъ организаціи между мѣстными комитетами и врачами, а также о разныхъ недочетахъ въ лазаретахъ и мѣрахъ къ ихъ устраненію. Въ частности Отдѣлу пришлось удѣлить много вниманія вопросу объ оборудованіи новыхъ 5.000 коекъ въ Области (по предложенію военнаго вѣдомства), согласно постановленію 5-го съѣзда представителей земствъ и городовъ Петроградской области. Потребовался осмотръ ряда помѣщеній, которыя намѣчались подъ лазареты мѣстными комитетами. Всѣ эти вопросы вызывали необходимость поѣздки членовъ Санитарно-Техни-

ческаго Бюро, санитарно-эпидемическихъ врачей, инженеровъ и членовъ Отдѣла на мѣста. Такимъ образомъ по разнымъ поводамъ были совершены поѣздки въ Петергофъ, Царское Село, Ораніенбаумъ, Лугу, Нарву, Колпино, Новгородъ, Боровичи, Череповецъ, Старую Руссу, Витебскъ, Двинскъ, почти во всѣ эти города неоднократно. Согласно положеніямъ, принятымъ Отдѣломъ, цѣлью этихъ поѣздокъ ставилась помощь со стороны членовъ Отдѣла своими спеціальными знаніями и общественно-врачебнымъ опытомъ мѣстнымъ комитетамъ въ разрѣшеніи организаціонныхъ санитарно-техническихъ вопросовъ. Лазареты и другія учрежденія осматривались членами Отдѣла совмѣстно съ представителями мѣстныхъ комитетовъ, а затѣмъ возникшіе при осмотрѣ или выдвинутые членами Отдѣла или членами Комитета вопросы возбуждались при участіи члена Отдѣла въ мѣстномъ комитетѣ. Такую же программу дѣйствій Отдѣлъ старался проводить при совмѣстныхъ осмотрахъ съ представителями инспекціи госпиталей Краснаго Креста или дворцоваго вѣдомства по поводу отмѣчаемыхъ инспекціей дефектовъ въ лазаретахъ. По поводу выраженной Управленіемъ Сѣвернаго района Краснаго Креста готовности объединить свою инспекцію съ дѣятельностью Областного Комитета, вопросъ о характерѣ надзора за лазаретами подвергся обсужденію Отдѣла, которымъ выработаны общія положенія объ основахъ и задачахъ такого надзора, напечатанныя въ матеріалахъ Врачебно-Санитарнаго Отдѣла и Санитарно-Техническаго Бюро.

По поводу осмотровъ лазаретовъ, а также по запросамъ съ мѣстъ подверглись обсужденію Отдѣломъ самые разнообразные вопросы лазаретной жизни: объ устраненіи разныхъ дефектовъ въ помѣщеніяхъ и оборудованіи госпиталей, о правильномъ распредѣленіи раненыхъ и больныхъ между госпиталями соотвѣтственно ихъ обстановкѣ, объ улучшеніи водоснабженія и ассенизаціи госпиталей, о штатахъ персонала, о взаимоотношеніяхъ между врачами, въ особенности между старшими врачами лазаретовъ и другими, объ отпускахъ для врачей, о спеціальныхъ видахъ помощи, о снабженіи персоналомъ, о мытьѣ поступающихъ больныхъ, о снабженіи перевязочнымъ матеріаломъ и т. д.

Взаимоотношенія и порядокъ сношеній съ Врачебно-Санитарнымъ Отдѣломъ Главнаго Комитета требовали извѣстной опредѣленности. Вопросъ этотъ подвергался обсужденію въ Отдѣлѣ, а по отдѣльнымъ поводамъ потребовались поѣздки завѣдывающаго Бюро и инженеровъ Отдѣла въ Москву. Кромѣ того, предсѣдатель Отдѣла, инженеръ и два санитарно-эпидемическихъ врача приняли участіе въ обсужденіи организаціонныхъ вопросовъ въ совѣщаніи врачей и техниковъ областныхъ комитетовъ, бывшемъ 21 и 22 ноября въ Москвѣ. Отдѣлъ неизмѣнно придерживался взгляда, что всѣ вопросы организаціи помощи раненымъ и больнымъ воинамъ и борьба съ заразными заболѣваніями въ Области, а также ходатайства мѣстныхъ комитетовъ должны предварительно проходить черезъ Отдѣлъ и поступать въ

Главный Комитетъ съ его заключеніемъ; что представляется совершенно излишнимъ пересмотръ заключеній Отдѣла по существу вопросовъ санитарно-техническихъ и научныхъ, и что ходатайства подлежатъ разсмотрѣнію въ Главномъ Комитетѣ лишь съ точки зрѣнія соотвѣтствія ихъ принятому Главнымъ Комитетомъ общему плану лечебныхъ, противоэпидемическихъ и оздоровительныхъ мѣропріятій и наличности финансовыхъ средствъ. Въ частности по вопросу о нормахъ, которымъ должны удовлетворять проекты сооруженій, члены Отдѣла проводили на упомянутомъ совѣщаніи при Главномъ Комитетѣ ту мысль, что строительныя нормы представляютъ лишь выводъ изъ уже осуществленныхъ проектовъ построекъ, могущихъ служить для будущаго лишь руководящимъ основаніемъ, а не обязательнымъ требованіемъ, отъ котораго мѣстныя организаціи не должны отступать. Это предложеніе и принято совѣщаніемъ.

Помощь увѣчнымъ и проекты физіотерапевтическаго института.

Вопросъ о созданіи механикотерапевтическихъ институтовъ для увѣчныхъ подвергался неоднократно обсужденію въ Отдѣлѣ, въ послѣднее время вслѣдствіе рѣшенія, принятаго Верховнымъ Совѣтомъ о совмѣстной съ Союзами разработкѣ этого вопроса. Отдѣлъ еще ранѣе, при обсужденіи доклада А. Н. Меркулова объ организаціи помощи увѣчнымъ воинамъ, а также вслѣдствіе постановленій Областного совѣщанія врачей, остановился на необходимости организовать въ болѣе крупныхъ лазаретахъ физіомеханическое леченіе съ обученіемъ ремеслу, а также учрежденія ортопедическихъ институтовъ въ Области (въ Перми). По поводу же обращенія Верховнаго Совѣта было созвано особое совѣщаніе съ участіемъ спеціалистовъ, на которомъ были выяснены основныя заданія, которымъ должны удовлетворять такіе институты, въ томъ числѣ необходимость возможной децентрализаціи этого дѣла, и избрана особая комиссія для выработки проекта нормъ по оборудованію института и мастерскихъ при немъ. Помимо этого, члены Отдѣла приняли участіе въ работахъ комиссіи по устройству такого института въ Петроградѣ.

Организація передвижной выставки.

Признавая громадное значеніе распространенію въ населеніи гигіеническихъ знаній въ цѣляхъ правильной постановки борьбы съ заразными болѣзнями и проведенія оздоровительныхъ мѣропріятій, Отдѣлъ приступилъ къ организаціи передвижной выставки. Въ этихъ цѣляхъ бюро пріобрѣло на остатокъ по смѣтѣ на содержаніе Отдѣла въ Пироговской коммиссіи комплектъ экспонатовъ, брошюръ, листковъ,

діапозитивовъ по борьбѣ съ заразными заболѣваніями, по уходу за грудными дѣтьми, по водоснабженію и т. д. Далѣе, Отдѣлъ возбудилъ ходатайство передъ городскимъ общественнымъ управленіемъ о предоставленіи Областному Комитету воспользоваться экспонатами бывшей гигіенической выставки, находящимися въ настоящее время въ городскомъ музеѣ. Это ходатайство удовлетворено, и въ настоящее время экспонаты эти поступили уже въ пользованіе Отдѣла. Кромѣ того, Ф. М. Блюменталемъ и Обществомъ борьбы съ алкоголизмомъ любезно предоставлены Отдѣлу коллекціи экспонатовъ по вопросамъ борьбы съ заразными болѣзнями, отчасти по туберкулезу, алкоголизму и т. д. Наконецъ, Петроградское губернское земство предоставило Отдѣлу часть экспонатовъ изъ своего музея и передвижной выставки, главнымъ образомъ по анатоміи, физіологіи (муляжи). Такимъ образомъ составъ экспонатовъ для передвижной выставки можно считать въ настоящее время почти заполненнымъ, и по полученіи отъ Главнаго Комитета соотвѣтствующей ассигновки выставка можетъ двинуться въ Область. Въ настоящее время мѣстнымъ комитетамъ разсылается обращеніе съ предложеніемъ обсудить различные вопросы, связанные съ открытіемъ выставки въ городахъ.

Борьба съ удушливыми газами.

Вопросъ о борьбѣ съ удушливыми газами сталъ предметомъ обсужденія въ Отдѣлѣ непосредственно послѣ того, какъ этотъ безчеловѣчный способъ борьбы былъ примѣненъ австро-германцами на нашемъ фронтѣ. Однимъ изъ санитарно-эпидемическихъ врачей было сдѣлано сообщеніе о наблюденіяхъ надъ больными, пострадавшими отъ удушливыхъ газовъ. Имъ же и другимъ докладчикомъ, д-ромъ Архипіанцемъ, было указано въ засѣданіи Отдѣла на необходимость приступить немедленно къ изученію газовъ и противогазовъ и массовыхъ и индивидуальныхъ способовъ борьбы съ ними. Санитарно-Техническое Бюро произвело самостоятельную работу по изученію поглощенія газовъ жидкостями. Одинъ изъ санитарно-эпидемическихъ врачей и инженеръ Санитарно-Техническаго Бюро принимаютъ участіе въ работахъ Техническаго Отдѣла Центральнаго Военно-Промышленнаго Комитета въ этой Области.

Работы Отдѣла и Бюро въ области санитарной техники.

Въ самомъ началѣ существованія Врачебно-Санитарнаго Отдѣла сознавалась необходимость имѣть въ его составѣ и въ составѣ его рабочаго органа постояннаго техника-спеціалиста, что было высказано и рѣшено въ положительномъ смыслѣ на первомъ же засѣданіи Отдѣла 4 февраля 1915 года. Уже тогда можно было предвидѣть,

что та область техники, съ которой Врачебно-Санитарному Отдѣлу придется имѣть дѣло въ совмѣстной его работѣ съ городами Области, именно область больничнаго строительства и санитарной техники, потребуетъ постояннаго участія въ работахъ Отдѣла лицъ съ практическимъ техническимъ опытомъ. Представителей санитарной техники въ Россіи вообще немного, а провинція и совсѣмъ бѣдна ими: не говоря уже о техникахъ со среднимъ образованіемъ, для огромнаго большинства инженеровъ и архитекторовъ область больничнаго строительства и санитарной техники является областью совершенно неизвѣстной, и нетрудно было предвидѣть, что именно въ этой области консультативная помощь Отдѣла городамъ будетъ особенно нужна и полезна. Правильность этого дѣла подтверждена очень скоро: первый же планъ, поступившій на разсмотрѣніе Отдѣла, содержалъ въ себѣ такія отступленія отъ выработанныхъ теоріей и практикой больничнаго строительства правилъ и нормъ, что оказалось совершенно невозможнымъ ограничиваться критикой его, а пришлось, взамѣнъ неудовлетворительнаго присланнаго плана, спроектировать и предложить новый планъ. Нарушеніе элементарныхъ правилъ больничнаго строительства въ большей или меньшей мѣрѣ встрѣчалось почти во всѣхъ поступавшихъ съ мѣстъ планахъ, и передѣлка и переработка плановъ въ рабочемъ органѣ Врачебно-Санитарнаго Отдѣла и въ Санитарно-Техническомъ Бюро сдѣлалась обычнымъ дѣломъ. Такимъ образомъ разсмотрѣны и частью переработаны планы вновь сооружаемыхъ бараковъ по ходатайствамъ слѣдующихъ городовъ: Нарвы, Пскова, Витебска, Двинска, Череповца, Новгорода, Вологды, Глазова, Старой Руссы; кромѣ того, былъ разсмотрѣнъ и переработанъ рядъ плановъ приспособленія небольшихъ помѣщеній подъ временные госпитали (въ Боровичахъ, Ораніенбаумѣ, Верро, Новгородѣ, Елабугѣ). Кромѣ плановъ бараковъ, приходилось частью разсматривать, а частью проектировать нѣкоторыя служебныя постройки для заразныхъ бараковъ, бань, прачешныхъ, дезинфекціонныхъ станцій (для Витебска, Череповца, Боровичей, Верро, Двинска).

Кромѣ запросовъ на эти планы и проекты постройки заразныхъ бараковъ и непосредственно относящихся къ обслуживанію ихъ помѣщеній, города неоднократно обращались въ Бюро также съ запросами о противоэпидемическихъ мѣрахъ болѣе широкаго характера. Къ числу такихъ запросовъ, разсмотрѣнныхъ въ Санитарно-Техническомъ Бюро и Врачебно-Санитарномъ Отдѣлѣ, принадлежатъ запросы объ ассенизаціонныхъ обозахъ и устройствѣ полей ассенизаціи (Череповецъ, Вологда, Котельничъ, Старая Русса, Луга), дезинфекціонныхъ станцій (Витебскъ, Вятка, Бѣлостокъ, Боровичи), городского водоснабженія (Вятка, Череповецъ), бань (Вятка, Ораніенбаумъ), изоляціонныхъ квартиръ (Камышловъ и Ветлуга).

Кромѣ этой текущей работы по разсмотрѣнію поступающихъ ходатайствъ, составленію плановъ и проектированію, слѣдуетъ отмѣ-

тить двѣ крупныя санитарно-техническія работы, исполненныя Бюро: проектъ и смѣту пловучаго госпиталя и проектъ и смѣту сортировочнаго пункта для Царскосельскаго района эвакуаціи.

Желаніе использовать города, лежащіе по воднымъ путямъ и внѣ линій жел. дорогъ, для открытія въ нихъ новыхъ лазаретовъ привело къ мысли приспособить баржи для перевозки раненыхъ по Невѣ и системой каналовъ. Вопросъ этотъ былъ подробно разработанъ комиссіей, подъ предсѣдательствомъ иниціатора этого предложенія члена Государственной Думы В. В. Милютина; по тщательномъ разсмотрѣніи доклада этой комиссіи во Врачебно-Санитарномъ Отдѣлѣ, Санитарно-Техническому Бюро было поручено разработать проектъ и смѣты пловучаго госпиталя-барака, каковой проектъ и былъ исполненъ въ 2 варіантахъ. Къ сожалѣнію, несмотря на всѣ благопріятныя стороны транспортированія раненыхъ по воднымъ системамъ, проектъ этотъ до сихъ поръ осуществленія не получилъ изъ-за отсутствія необходимыхъ ассигнованій.

Въ августѣ мѣс. 1915 г. поступили предложенія Главноуполномоченнаго Сѣвернаго района Краснаго Креста спроектировать и составить смѣту распредѣлительно-наблюдательнаго пункта для Царскосельскаго района эвакуаціи. Исходя изъ данныхъ о количествѣ поступающихъ раненыхъ и больныхъ, выяснилось, что распредѣлительный пунктъ долженъ быть спроектированъ на 600 кроватей, при немъ три инфекціонныхъ барака, въ общемъ на 100 кроватей. Такъ какъ пункты, намѣченные для постройки (Суйда и Тосно)—незаселенные, выяснилось, что попутно необходимо спроектировать и всякаго рода служебныя помѣщенія, т. е. кухню, хлѣбопекарню, цейхгаузъ, электрическую станцію, дезинфекціонную станцію и помѣщенія для дежурныхъ младшихъ служащихъ. Въ виду весьма значительной затраты, которой потребовали бы сооруженія жилыхъ помѣщеній для персонала и младшихъ служащихъ, а также и прачешной, постройки эти предположено не возводить, по крайней мѣрѣ, въ ближайшее время, а временно, хотя и съ большими неудобствами, предоставить помѣщенія для персонала въ ближайшихъ поселкахъ; что касается прачешной, то, въ виду того, что платье и бѣлье поступающихъ больныхъ и раненыхъ не носитъ индивидуальнаго характера,—грязное бѣлье и платье послѣ дезинфекціи можетъ отправляться въ Петроградъ, гдѣ поступаетъ въ стирку и чистку, а чистое бѣлье и платье доставляется изъ Петрограда. Размѣръ сортировочнаго барака на 600 кроватей исчисленъ изъ того разсчета, чтобы можно было одновременно принять цѣлый поѣздъ больныхъ, причемъ, чтобы свести количество персонала до минимума, было установлено желательнымъ производить сортировку больныхъ и раненыхъ въ одномъ мѣстѣ, впуская больныхъ партіями приблизительно человѣкъ въ 40—60. Разгрузка одновременно всего поѣзда хотя и признана желательной, но, въ виду необходимости, при такихъ условіяхъ, постройки помѣщеній приблизительно около 100 кв. саж., что потребовало бы затраты

значительной суммы, было установлено, что разгрузка поѣзда можетъ производиться постепенно, а такъ какъ на это потребуется всего часа 2—2 $^1/_2$, то такой способъ не можетъ вызвать большихъ затрудненій. Въ крайнемъ случаѣ, если бы понадобилось возвести помѣщеніе для одновременной разгрузки всего поѣзда, то безъ особыхъ препятствій можно рядомъ выстроить такой баракъ. Для удобства обслуживанія больныхъ, т. е. ихъ регистраціи, осмотра, стрижки, раздѣванія, мытья и одѣванія и перевозки, помѣщенія для соотвѣтствующаго обслуживанія признано желательнымъ расположить въ порядкѣ послѣдовательности тѣхъ манипуляцій, которыя въ нихъ производятся. Въ виду того, что вмѣстѣ съ ранеными сплошь и рядомъ поступаютъ и инфекціонные больные, была установлена необходимость устроить и отдѣльныя изоляціонныя помѣщенія, въ которыя можно было бы немедленно выдѣлить инфекціонныхъ. Верхнее и нижнее платье, снимаемое при входѣ и въ раздѣвальной, должно направляться въ отдѣльную комнату—узловую, откуда оно вывозится на дезинфекцію. Изъ раздѣвальной раненые, больные поступаютъ въ ванныя или души, а оттуда въ одѣвальную, гдѣ каждому выдается чистое бѣлье и халаты; кому необходимо, того направляютъ въ перевязочную, а остальныхъ распредѣляютъ по кроватямъ. Признано было желательнымъ имѣть помѣщеніе, которое при небольшомъ наплывѣ могло бы быть выдѣляемо и обслуживать больныхъ какъ столовая, при которой должна быть и буфетная. Кухню, хлѣбопекарню и проч. признано желательнымъ выдѣлить въ отдѣльныя зданія. Для тяжело-раненыхъ, поступающихъ на носилкахъ, признано желательнымъ имѣть по возможности изолированный отъ возможной толкотни проходъ. Для удобства обслуживанія больныхъ признано обязательнымъ расположить центрально такія помѣщенія, какъ перевязочная, буфетная, бѣльевая и комната дежурнаго персонала. Для тяжело-раненыхъ имѣть по возможности отдѣльную палату, а по близости отъ нея операціонную (на случай неотложныхъ операцій), предъ-операціонную и стерилизаціонную. Кромѣ того, было признано желательнымъ ввести помѣщенія матеріальной, аптеки, лечебной ванны и помѣщенія для раненыхъ офицеровъ. Помѣщенія уборныхъ, умывальникъ, а также помѣщенія для отправки больныхъ было признано желательнымъ расположить такъ, чтобы не происходило встрѣчныхъ движеній (какъ уже выше было сказано).

Разработка проекта была поручена Санитарно-Техническому Бюро. Проектъ былъ разсмотрѣнъ Врачебно-Санитарнымъ Отдѣломъ и, по внесеніи въ него нѣкоторыхъ выраженныхъ Отдѣломъ пожеланій, утвержденъ. Три инфекціонныхъ барака были разсчитаны такимъ образомъ, чтобы можно было одновременно обслужить 40 кишечныхъ больныхъ, 30 инфекціонныхъ черезъ кровь и 30 для чахоточныхъ, трахомотозныхъ и венериковъ. Въ спроектированныхъ для этой цѣли трехъ баракахъ главное вниманіе было обращено на гигіеническія условія палатъ, т. е. чтобы онѣ были наиболѣе открыты

для воздуха и свѣта; кромѣ того, служебныя помѣщенія, сгруппированныя центрально, были бы расположены такимъ образомъ, чтобы исключить возможность занесенія заразы: для этой цѣли устроены отдѣльные входы для больныхъ и для персонала, причемъ для персонала устроенъ еще и шлюзъ съ переодѣвальной и душемъ: больные, поступающіе въ палаты, проходятъ черезъ пріемныя и ванныя; пища подается изъ отдѣльной буфетной, причемъ при буфетной имѣется стерилизаціонная посуда. Бараки имѣютъ общія палаты, и только въ одномъ изъ нихъ имѣются отдѣльныя изоляціонныя для подозрительныхъ больныхъ. Всѣ бараки спроектированы такимъ образомъ, что могутъ обслуживать одновременно 2 и даже 3 инфекціи. Нормами для разсчета палаты были приняты 3 куб. с. воздуха на кровать, за исключеніемъ одного барака для чесоточныхъ, трахомотозныхъ и венериковъ, гдѣ эти нормы намѣчены до 2 $^1/_2$ куб. с. воздуха въ палатѣ на 1 кровать. Освѣщеніе для всѣхъ палатъ принято въ $^1/_5$ поверхности пола.

Конструкція постройки распредѣлительнаго пункта и инфекціонныхъ бараковъ была принята скилетная—по финляндскому способу, на каменныхъ столбахъ съ открытыми подпольями.

Кухня съ кладовыми, мойкой и комнатой для выдачи пищи, а также хлѣбо-пекарня съ 2 кладовыми и помѣщенія для младшихъ служащихъ на 20 чел. спроектированы въ одномъ зданіи; площади и объемъ помѣщеній разсчитаны такимъ образомъ, чтобы свободно могли обслуживать весь распредѣлительно-наблюдательный пунктъ. Для дезинфекціонной камеры принятъ одинъ изъ типовъ, выработанныхъ Санитарно-Техническимъ Бюро. Электрическая станція, канализація, водоснабженіе, а также цейхгаузъ разсчитаны и спроектированы для полнаго обслуживанія нуждъ распредѣлительно-сортировочнаго пункта, съ внесеніемъ нѣкотораго запаса на случай возможнаго расширенія пункта. На всѣ вышеуказанныя постройки разработана подробная смѣта.

Для выбора мѣста подъ постройку распредѣлительно-наблюдательнаго пункта состоялось нѣсколько выѣздовъ на мѣста комиссіи изъ врачей и техниковъ. Осмотрѣны были Луга, Суйда, Колпино и Тосно. При оцѣнкѣ каждаго мѣста комиссія исходила изъ соображеній наивыгоднѣйшихъ сообщеній съ фронтомъ, гигіеническихъ условій мѣстности, удобства мѣстности въ смыслѣ обслуживанія его изъ Петрограда, возможности утилизаціи существующихъ на мѣстахъ построекъ и возможности полученія на мѣстахъ строительныхъ матеріаловъ. Срочно разработанный проектъ со смѣтой въ началѣ сентября 1915 г. былъ представленъ Главноуполномоченному Сѣвернаго района Краснаго Креста, но практическаго осуществленія до сихъ поръ не получилъ.

Разработка типовыхъ плановъ заразныхъ бараковъ, дезинфекціонныхъ станцій и другихъ санитарныхъ устройствъ.

Получаемые съ мѣстъ запросы и присылаемые планы давали довольно наглядную картину того, въ чемъ провинція нуждается въ въ смыслѣ разработки плановъ, и привели къ составленію ряда примѣрныхъ плановъ и проектовъ какъ больничныхъ зданій, такъ и другихъ построекъ санитарно-техническаго характера. Въ этомъ отношеніи Санитарно-Техническому Бюро пришлось продѣлать значительную работу, въ которой совмѣстно дѣйствовали и техническія силы Бюро, и представители врачебнаго и санитарнаго дѣла въ лицѣ завѣдывающаго Бюро, санитарно-эпидемическихъ врачей и членовъ Врачебно-Санитарнаго Отдѣла. Эта коллективная работа дала матеріалъ, который составитъ содержаніе подготовляемаго въ настоящее время къ изданію альбома разработанныхъ въ Бюро плановъ и проектовъ.

Не смотря на то, что раціональное больничное строительство имѣетъ уже нѣкоторую давность, работа санитарно-техническая не представляла собой воспроизведенія имѣющихся уже образцовъ въ литературѣ: каждый отдѣльный случай обсуждался особо, подробно разсматривались и обсуждались тѣ требованія, которымъ должно удовлетворять больничное зданіе, какъ своего рода сложный медицинскій аппаратъ, такъ что въ созданіи типа заразнаго барака получилась нѣкоторая эволюція въ сторону полученія образца, въ которомъ имѣлось бы на-лицо сочетаніе удовлетворенія обязательныхъ для заразнаго барака требованій съ возможной экономіей постройки— экономіей, которая однако не шла бы вразрѣзъ съ этими обязательными требованіями.

Къ разсмотрѣнію и проектированію плановъ заразныхъ бараковъ и служебныхъ къ нимъ и другихъ помѣщеній вскорѣ совершенно неизбѣжно присоединились разсмотрѣніе и разработка вопросовъ въ области санитарно-техническихъ устройствъ и оборудованій. Изъ ряда мѣстъ стали поступать заявленія о значительныхъ затрудненіяхъ съ водоснабженіемъ госпиталей и съ удаленіемъ сточныхъ водъ. Какъ выяснилось изъ поѣздокъ на мѣста, эти затрудненія оказались не единичными, а, можно сказать, повсемѣстными: при устройствѣ временныхъ госпиталей сплошь и рядомъ упускалось изъ вида, что обычныя обывательскія нормы потребленія воды для госпиталей далеко недостаточны. Поэтому во многихъ госпиталяхъ Области ванны не только не дѣлались больнымъ въ достаточномъ количествѣ, но сплошь и рядомъ, за недостаткомъ воды, и совсѣмъ не дѣлались. Въ виду этого Санитарно-Техническое Бюро, не ограничиваясь указаніями въ отдѣльныхъ случаяхъ, разработало вопросъ о водоснабженіи во временныхъ госпиталяхъ и удаленіи ванныхъ водъ въ

общемъ видѣ и издало подробныя наставленія и совѣты въ этомъ дѣлѣ въ видѣ отдѣльной брошюры. Въ этой брошюрѣ указано нѣсколько типовъ разныхъ насосовъ, примѣняемыхъ къ снабженію водою небольшихъ госпиталей, даны нѣкоторыя указанія для выбора соотвѣтствующаго насоса въ зависимости отъ количества накачиваемой воды и высоты подачи; въ виду сравнительной трудности и сложности въ провинціи устройства постояннаго водопровода изъ металлическихъ трубъ, даны указанія замѣны ихъ для временнаго водоснабженія пеньковыми рукавами; указано также, какъ выбирать діаметръ рукава; указаны типы баковъ для воды, типы простого устройства для полученія горячей воды въ количествахъ, достаточныхъ для госпитальнаго обслуживанія ваннъ, даны схемы временныхъ устройствъ для вывода ванныхъ водъ изъ предѣловъ зданія; къ брошюрѣ приложены соотвѣтствующія смѣты устройства водоснабженія и установки ваннъ.

Значительное вниманіе Отдѣломъ и Санитарно-Техническимъ Бюро было удѣлено вопросу о выработкѣ типовъ дезинфекціонныхъ учрежденій. Кромѣ болѣе или менѣе значительныхъ дезинфекціонныхъ станцій, для каковыхъ имѣлся уже готовый типъ проф. В. А. Левашева, въ Бюро были спроектированы дезинфекціонныя учрежденія еще болѣе уменьшеннаго типа для тѣхъ случаевъ, гдѣ болѣе или менѣе полно оборудованныя станціи оказывались недоступными по своей стоимости; сокращеніе оборудованія въ небольшихъ станціяхъ достигнуто временно за счетъ паровой дезинфекціонной камеры (напр., въ проектѣ Ветлужской станціи имѣются изъ дезинфекціонныхъ аппаратовъ лишь камера японскаго типа и бучильникъ), а въ самыхъ маленькихъ отдѣленіяхъ (при прачешныхъ временныхъ заразныхъ бараковъ) дезинфекціонное оборудованіе сведено къ мочильному чану, котлу-бучильнику, такъ расположенному, что бѣлье можетъ попасть въ стирочное отдѣленіе лишь черезъ этотъ бучильникъ-котелъ (спроектировано для временнаго заразнаго барака въ Боровичахъ).

Трудность полученія готовыхъ дезинфекціонныхъ камеръ и парообразователей для нихъ вызвала со стороны Бюро попытку сконструировать свою камеру. Изъ трехъ основныхъ типовъ дезинфекціонныхъ камеръ: паровой, пароформалиновой съ вакумомъ и японской—остановиться пришлось на японской, какъ наиболѣе доступной и по цѣнѣ, и по исполнимости, и по пригодности ея къ массовой дезинфекціи.

Уже въ первое полугодіе войны всякіе металлообрабатывающіе заводы оказались настолько заваленными работой, съ другой же стороны, полученіе матеріаловъ и вслѣдствіе затрудненій въ получкѣ ихъ, и вслѣдствіе большихъ реквизицій военнымъ вѣдомствомъ сдѣлалось настолько затруднительнымъ, что изготовленіе металлическихъ камеръ заводами замедлялось въ смыслѣ сроковъ, отвѣтственность за которые заводы совершенно сняли съ себя, такъ что и при назначеніи сравнительно отдаленныхъ сроковъ запаздываніе

на нѣсколько мѣсяцевъ стало обычнымъ явленіемъ, почти правиломъ; соотвѣтственно этому возрасли и непрерывно продолжаютъ расти и цѣны на камеры. Все это вмѣстѣ взятое и побудило остановиться на типѣ японской камеры. При этомъ, на основаніи разсмотрѣнія тѣхъ процессовъ, которые характерны по существу для японскаго способа, были сдѣланы нѣкоторыя измѣненія и упрощенія. Наиболѣе существенными отступленіями отъ обычныхъ типовъ въ сконструированной въ Бюро камерѣ явились: впускъ пара снизу, у самаго пола камеры, примѣненіе пара сравнительно низкаго давленія (въ 1 атм. и даже ниже), отсутствіе форсунокъ. Въ обычныхъ типахъ японской камеры впускъ пара сверху имѣетъ единственное раціональное основаніе [1]) въ томъ, что формалинъ поступаетъ въ нее въ распыленномъ видѣ при расположеніи форсунокъ у дна камеры: распыленный формалинъ садился бы безполезно на полъ камеры. Примѣненіе форсунки и впускъ пара сверху дѣлаютъ необходимымъ и раціональнымъ другое обычное требованіе—именно, чтобы паръ былъ высокаго давленія: для исправнаго дѣйствія форсунки и для должной циркуляціи въ камерѣ смѣси пара съ воздухомъ, необходимой для уравниванія температуры вверху и внизу, надо, чтобы паровая струя вырывалась съ большой силой. Такимъ образомъ, если отказаться отъ форсунки, то устранится необходимость пускать паръ сверху и пользоваться высокимъ давленіемъ.

Для повѣрки возможности этихъ упрощеній была ассигнована сумма на постройку опытной камеры; произведенный опытъ указалъ, что при впускѣ пара сверху не получается той равномѣрности температуры, которая легко и вмѣстѣ съ тѣмъ совершенно достигается при впускѣ пара снизу, даже при примѣненіи пара невысокаго давленія въ $^1/_2$—1 атмосферу. Формалинъ въ эту опытную камеру впускался въ видѣ паровъ, для чего на паропроводѣ имѣется объемистый сосудъ, въ который, въ моментъ достиженія температуры камеры 60°, вливается требующееся количество формалина: паръ, проходя черезъ слой формалина, быстро удаляетъ изъ него формальдегидъ.

Бактеріологическое испытаніе этой опытной камеры, произведенное М. М. Шукевичемъ, дало вполнѣ удовлетворительные результаты.

При разрѣшеніи второй половины задачи, конструированія парообразователя, были положены въ основу слѣдующія требованія: парообразователь долженъ быть простъ въ исполненіи и доступенъ

---

[1]) Приходится встрѣчаться съ мнѣніемъ, что въ японской камерѣ, какъ и въ другихъ камерахъ, паръ необходимо пускать сверху, чтобы онъ могъ вытѣснить воздухъ. Съ этимъ нельзя согласиться: газовая среда, наполняющая японскую камеру во время дезинфекціи, не паръ, а смѣсь пара съ воздухомъ, т. е. насыщенный водяными парами воздухъ; въ этомъ ея коренное и наиболѣе характерное отличіе отъ другихъ паровыхъ камеръ, а, слѣдовательно, и о вытѣсненіи воздуха паромъ въ ней говорить не приходится.

для чистки. Изъ существующихъ парообразователей имѣются недорогіе и простые въ исполненіи — это трубчатые парообразователи типа Прохоровскаго, Стерлинга и имъ подобные; существенный недостатокъ такихъ парообразователей—невозможность чистки ихъ, почему тамъ, гдѣ жесткость воды значительна, трубки ихъ скоро забиваются котельнымъ камнемъ (какъ это подтвердилось опытомъ Ямбургскаго уѣзда съ его жесткими водами), и парообразователь отказывается служить. Для стаціонарныхъ устройствъ удалось сконструировать и построить небольшой парообразователь-котелокъ, вполнѣ доступный для чистки и легко выполнимый въ обыкновенной водопроводно-слесарной мастерской; на испытаніи этотъ котелокъ вполнѣ отвѣтилъ тѣмъ задачамъ, которыя легли въ основу разсчетовъ его.

Широко развить дѣятельность изготовленія камеръ до сихъ поръ не пришлось (приготовлено всего 3 камеры): для этого отсутствовали необходимыя средства; но несомнѣнно, что это было бы совершенно естественной задачей Бюро, и вопросъ о созданіи мастерской для изготовленія камеръ и нѣкоторыхъ другихъ предметовъ санитарно-техническаго оборудованія и снабженія ими городовъ былъ поставленъ въ ближайшую очередь.

Примѣненіе непріятелемъ удушливыхъ газовъ для газовыхъ атакъ, столь тяжко отразившееся на воинахъ подвергшихся имъ частей, и многочисленныя предложенія различныхъ способовъ борьбы съ газами вызвали не только обсужденіе вопроса о борьбѣ съ удушливыми газами и послѣдствіемъ ихъ воздѣйствія на организмъ человѣка, но также экспериментальную работу: для повѣрки исполнимости высказывающихся съ разныхъ сторонъ предложеній массовой борьбы съ газами путемъ распыленія воды или поглощающихъ растворовъ, былъ Санитарно-Техническимъ Бюро сконструированъ аппаратъ, который позволилъ сдѣлать рядъ необходимыхъ наблюденій и анализовъ. Приборъ состоялъ изъ камеры въ 1 куб. метръ емкостью, которая наполнялась смѣсью воздуха и хлора: опыты поглощенія велись для концентраціи отъ 1% по объему хлора и ниже. Чисто-химическая сторона работы—рядъ анализовъ газовой смѣси послѣ распыленія (всего 142 анализа)—исполнялась на городской водопроводной станціи, администраціи которой Санитарно-Техническое Бюро выражаетъ свою благодарность за сообщенія. Результаты этой работы цифрами подчеркнули всю трудность массовой борьбы съ газами: вода оказалась въ тѣхъ незначительныхъ концентраціяхъ газовой смѣси, съ которыми приходится имѣть дѣло, весьма плохимъ поглотителемъ, что вполнѣ согласуется съ закономъ уменьшенія растворимости газовъ съ уменьшеніемъ парціальнаго давленія; нѣсколько лучше обстояло дѣло со связываніемъ газа химическимъ поглотителемъ (для опытовъ былъ взятъ сѣрнистокислый натрій въ 5%-номъ растворѣ), но и его дѣйствіе съ пониженіемъ концентраціи хлора значительно падало: тогда какъ при значительныхъ концентраціяхъ (около 1% хлора)

поглотимость его была близка къ теоретической, при болѣе слабыхъ (абсолютно, но въ смыслѣ физіологическаго дѣйствія еще весьма значительныхъ) концентраціяхъ поглотимость его распыленнымъ растворомъ химическаго поглотителя падала въ весьма значительной степени (напр., при содержаніи хлора въ 1,04% по объему въ граммѣ Na_2Bo_3 связывалъ 0,28 хлора, при содержаніи же хлора въ 0,26% тѣмъ же количествомъ соли связывалось лишь 0,11 гр. хлора). Получаемыя цифры даютъ возможность отнестись съ нѣсколько большей сознательностью къ тѣмъ предложеніямъ, которыя щедро дѣлались съ разныхъ сторонъ и сплошь и рядомъ чуть не детально обсуждались даже въ ученыхъ техническихъ обществахъ безъ достаточныхъ научныхъ основаній. Въ виду того, что ко времени окончанія этой работы вопросомъ о борьбѣ съ удушливыми газами детально занялись богато оборудованныя лабораторіи при нѣкоторыхъ учебныхъ заведеніяхъ и ученыхъ учрежденіяхъ, экспериментальная работа Санитарно-Техническаго Бюро въ этой области и ограничилась указаннымъ изслѣдованіемъ.

Въ смыслѣ консультативной дѣятельности Санитарно-Техническому Бюро неоднократно приходилось давать совѣты и отвѣчать на запросы какъ изъ городовъ, такъ и съ фронта. Работающіе на фронтѣ врачи, офицеры, завѣдывающіе санитарными отрядами явились съ запросами о кипятильникахъ, дезинфекціонныхъ камерахъ, способахъ обеззараживанія воды; городскіе дѣятели запрашивали о водоснабженіи, удаленіи нечистотъ, дезинфекціонныхъ камерахъ, баняхъ, прачешныхъ и т. п. Кромѣ такихъ стереотипныхъ запросовъ, иногда приходилось давать отвѣты по совершенно спеціальнымъ вопросамъ (напр., по запросу Санитарно-Техническаго Отдѣла Главнаго Комитета были сообщены свѣдѣнія о составѣ и приготовленіи угольковъ для японскихъ грѣлокъ).

Имѣющійся въ Бюро показательный матеріалъ—планы, схемы, діаграммы—былъ демонстрированъ на съѣздѣ врачей и представителей комитетовъ Городского и Земскаго Союзовъ Области.

Діаграммы по хлорированію воды въ копіяхъ имѣются на постоянной выставкѣ по водоснабженію при Главномъ Комитетѣ въ Москвѣ.

Имѣющіяся при Бюро техническія силы неоднократно были использованы и для другихъ Отдѣловъ Областнаго Комитета—главнымъ образомъ для Санаторно-Курортнаго Отдѣла и Отдѣла бѣженцевъ. Для Санаторно-Курортнаго Отдѣла неоднократно дѣлались осмотры, давались заключенія и составлялись смѣты по приспособленію предполагаемыхъ подъ санаторіи помѣщеній. Для Отдѣла помощи бѣженцамъ составлялись проекты и смѣты кухонь, питательныхъ пунктовъ; во время движенія послѣдней волны бѣженцевъ, когда положеніе транспортируемыхъ въ неотапливаемыхъ товарныхъ вагонахъ взрослыхъ и дѣтей имѣло характеръ бѣдствія, Бюро командировало въ Бологое своихъ инженеровъ и техниковъ, которые организовали

на мѣстѣ снабженіе проходящихъ вагоновъ съ бѣженцами дешевыми печами [1]), благодаря чему ѣдущіе въ снабженныхъ такими печами вагонахъ люди не только перестали мерзнуть, но имѣли возможность сидѣть въ вагонѣ безъ верхняго платья.

Для облегченія обслуживанія запросовъ городовъ и земствъ Петроградской области по санитарно-техническимъ вопросамъ и вообще по вопросамъ, относящимся къ области врачебно-санитарнаго дѣла и борьбѣ съ заразными болѣзнями, при Санитарно-Техническомъ Бюро составляется спеціальная справочная библіотека. Для этой цѣли Санитарно-Техническое Бюро, получивъ разрѣшеніе кредита на устройство библіотеки всего лишь въ 100 р., пріобрѣло нѣсколько справочныхъ изданій на русскомъ, французскомъ, англійскомъ и нѣмецкомъ языкахъ, а также и рядъ руководствъ по гигіенѣ, бактеріологіи, эпидеміологіи и санитарной техникѣ.

Наравнѣ съ пріобрѣтеніемъ книгъ, были предприняты шаги къ пополненію библіотеки и другими путями. Для этой цѣли Санитарно-Техническое Бюро обратилось во всѣ крупныя издательства, какъ Товарищество И. Д. Сытина, А. Суворина, П. П. Сойкина, „Практическая Медицина", К. Л. Риккеръ, Бриліантова и мн. др., всего къ 30 книгоиздательствамъ. Къ сожалѣнію, результаты оказались очень незначительны, и на обращеніе Бюро отвѣтило присылкой всѣхъ своихъ изданій только книгоиздательство П. П. Сойкина, и высылаетъ свои изданія „Практическая Медицина". Такимъ образомъ, стремленіе Бюро пополнить библіотеку путемъ притока изданій частныхъ издательствъ встрѣтило съ ихъ стороны безучастное отношеніе. Болѣе благопріятныхъ результатовъ достигло Бюро путемъ взаимнаго обмѣна, который предложенъ былъ всѣмъ спеціальнымъ земскимъ и городскимъ изданіямъ правительственныхъ и общественныхъ учрежденій и частныхъ лицъ. Въ настоящій моментъ въ обмѣнъ изданіями вступили 14 санитарныхъ бюро губернскихъ земствъ, 4 городскихъ санитарныхъ бюро и 2 городскихъ управленій (Рижскаго и Петроградскаго), Главныхъ Комитетовъ Земскаго и Городского Союзовъ, 2 правительственныхъ (Упр. Гл. Врач. Инсп. и Упр. Царск. Эвак. пункта, 2 общественныхъ учрежденія (Пирог. Общ. и Общ. охр. нар. здр.) и „Врач. Газ."

Въ общемъ пріобрѣтено 54 названія, поступило въ библіотеку періодическихъ и отдѣльныхъ изданій около 200 названій. Всего же библіотека скомплектировалась нынѣ изъ 254 названій въ болѣе чѣмъ 300 томахъ. Въ настоящее время Санитарно-Техническое Бюро озабочено собираніемъ всѣхъ матеріаловъ, касающихся дѣятельности земствъ и городовъ въ области врачебно-санитарныхъ мѣропріятій въ связи съ войной, для какой цѣли Санитарно-Техническое Бюро обратилось во всѣ города и земства съ соотвѣтствующей просьбой.

Для того, чтобы сдѣлать доступными болѣе широкому вниманію

---

[1]) Стоимость печки съ установкой обходилась около 7 р. 50 к.

заинтересованныхъ круговъ дѣятельность Врачебно-Санитарнаго Отдѣла по проведенію оздоровительныхъ мѣропріятій въ Петроградской области и спеціальныя его работы по освѣщенію практическихъ санитарно-техническихъ вопросовъ, Санитарно-Техническое Бюро выпускало періодически „Матеріалы по организаціи и дѣятельности Врачебно-Санитарнаго Отдѣла и Санитарно-Техническаго Бюро“.

До сего времени издано три выпуска и печатается 4-й. Кромѣ того, идя на встрѣчу запросамъ и нуждамъ мѣстныхъ учрежденій, Санитарно-Техническимъ Бюро изданы были работы проф. Г. В. Хлопина: „Важнѣйшіе способы улучшенія водоснабженія“ и инж. Д. В. Нагорскаго: „О снабженіи водою ваннъ во временныхъ госпиталяхъ“, а также „Сводъ постановленій делегатскаго совѣщанія врачей и представителей комитетовъ Всероссійскихъ Земскаго и Городского Союзовъ“. Какъ „Матеріалы“, такъ и отдѣльныя изданія высылались во всѣ мѣстные комитеты Всероссійскаго Союза Городовъ и Губернскіе Земскіе Комитеты Петроградской области. Помимо этого, поступилъ рядъ запросовъ частныхъ учрежденій и лицъ (въ Петроградѣ, изъ Красноярска, Тифлиса, Рѣжицы, Москвы и другихъ городовъ). До сего времени запродано 164 экземпляра книги проф. Г. В. Хлопина и 10 экз. брошюры Д. В. Нагорскаго.

Посредническая дѣятельность Санитарно-Техническаго Бюро осуществлялась въ болѣе скромныхъ размѣрахъ, согласно тѣмъ запросамъ, которые направлялись въ Бюро. Посредническая работа выражалась въ исполненіи заказовъ на медикаменты и аппараты (для г.г. Архангельска, Перми, Сарапуля, Двинска, Краснаго Села, Витебска), содѣйствовала ускоренію перевозки грузовъ (на Велижъ, Витебскъ и Ораніенбаумъ), давала справочныя свѣдѣнія по указанію нужныхъ фирмъ (Гидротехнической организаціи, для Отдѣла передовыхъ отрядовъ, санитарному врачу Дворцоваго вѣдомства, городамъ Двинску, Витебску, Сарапулю и др.), удовлетворяла запросы по посылкѣ плановъ и проектовъ заразныхъ бараковъ и санитарныхъ устройствъ (Красноярскъ, Пермь, Гомель, Харьковъ, Москва и др.), высылало по запросамъ литературу (въ Тифлисъ, Рѣжицу, Витебскъ, Калужскую губ. и др.).

VIII. Подборъ медицинскаго персонала.

Кажется, ни въ одномъ изъ учрежденій Союза всѣ колебанія войны и вызванныя ею событія во внутренней жизни государства не даютъ себя такъ осязательно чувствовать, какъ въ Отдѣлѣ, главная работа котораго заключается въ непосредственныхъ сношеніяхъ съ людьми.

Высокому подъему первыхъ мѣсяцевъ, всеобщей вѣрѣ въ освободительный характеръ этой войны, въ ея живительную творческую силу вполнѣ отвѣчалъ громадный притокъ лицъ, выражавшихъ готовность отдаться дѣлу помощи раненымъ воинамъ. Въ безконечно трогательныхъ формахъ выражалась тогда это стремленіе. Десятками и сотнями поступали въ Союзъ соотвѣтствующія предложенія...

Потребность въ лицахъ медицинскаго персонала стала ощущаться съ первыхъ же дней дѣятельности Союза. Областной Комитетъ едва успѣлъ сформироваться, какъ появились уже многочисленныя заявленія этого рода. Новизна дѣла, естественно, давала себя чувствовать. Поступавшія требованія отличались полной неопредѣленностью. Приходили письма и телеграммы, сообщавшія, что городъ такой-то нуждается во врачахъ, что ему нужны фельдшера, что онъ ощущаетъ недостатокъ въ сестрахъ милосердія. Отсутствовали какія либо указанія на характеръ лечебнаго заведенія, для котораго приглашается медицинскій персоналъ. Ничего не говорилось даже о томъ, какое должно быть направлено число лицъ.

Стремясь внести въ дѣло извѣстную систему, Комитетъ разослалъ циркулярное письмо съ просьбой сопровождать заявленія о командировкѣ врачей и другихъ лицъ медицинскаго персонала, если городъ ощущаетъ недостатокъ въ таковыхъ, слѣдующими указаніями:

1) для какого лечебнаго заведенія необходимъ врачъ;

2) на какое количество коекъ лечебное заведеніе разсчитано;

3) преобладаютъ ли койки оперативныя, перевязочныя или патронажныя;

4) какой высшій медицинскій персоналъ уже имѣется на мѣстѣ;

5) нуженъ ли старшій или младшій врачъ;

6) имѣется ли въ виду спеціалистъ, и если да, то по какимъ болѣзнямъ,

7) какое положено врачамъ вознагражденіе.

По послѣднему вопросу Областной Комитетъ нашелъ необходимымъ напомнить, что на состоявшемся въ Москвѣ 13-го сентября 1914 г. съѣздѣ признано было желательнымъ распространить нормы Земскаго Союза по оплатѣ труда лицъ медицинскаго персонала также и на Городской Союзъ.

Циркуляръ вызвалъ рядъ конкретныхъ требованій на опредѣленное число врачей и другой медицинскій персоналъ. Но это еще не разрѣшало вопроса. Случалось, что города не указывали срока, къ которому просимыя лица должны быть командированы. А въ порядкѣ переписки оказывалось затѣмъ, что рѣчь идетъ о лазаретахъ, которые еще должны только открыться и пока ни въ какомъ персоналѣ не нуждаются. Сдѣланныя заявленія брались затѣмъ послѣ нашихъ запросовъ обратно. Оказывалось, что городъ можетъ временно обойтись собственными силами (Архангельскъ, Витебскъ, Колпино). Бывало и такъ, что, обратившись къ намъ съ требованіемъ, городъ слалъ въ догонку телеграмму, что онъ уже удовлетворенъ Москвой: заявленія посланы были одновременно и въ Центральный, и въ Областной Комитеты. Опредѣленно формулированныя требованія, несмотря на крайне незначительное по началу число лицъ, предлагавшихъ Союзу свои услуги, тотчасъ же удовлетворялись.

Къ сожалѣнію, дѣло это затруднено было на первыхъ же порахъ однимъ привходящимъ обстоятельствомъ.

Очень многіе города сопровождали свои требованія рядомъ ограничительныхъ условій, относившихся главнымъ образомъ къ національности и полу желательныхъ кандидатовъ. Принципіальная недопустимость такихъ оговорокъ, создававшихъ порою весьма тяжелыя нравственныя ситуаціи, очевидна. Къ ней присоединилась и фактическая невозможность пойти безъ ущерба для дѣла на встрѣчу подобнымъ пожеланіямъ, когда рѣчь шла особенно о высшемъ медицинскомъ персоналѣ. Врачей-мужчинъ призвали на войну. Оставшихся, если они не принадлежали къ такъ-называемымъ „инородцамъ", съ распростертыми объятіями встрѣчали фронтовыя организаціи. Женщины, въ особенности не изъ „коренного населенія",—а категорія эта очень многочисленна,—оказались за штатомъ. И въ первое время, пока еще не ощущался острый недостатокъ въ людяхъ, обстоятельство это влекло за собой весьма серьезныя практическія послѣдствія. Бывали случаи, когда для лазарета недѣлями нельзя было подыскать необходимаго ему работника, и только послѣ этого онъ отказывался отъ первоначально выставленныхъ ограничительныхъ условій.

Къ счастью, случаи эти, съ развитіемъ дѣятельности Союза, становились все болѣе рѣдкими.

Лазареты стали быстро заполняться. И это заставило призадуматься надъ вопросомъ о притокѣ лицъ медицинскаго персонала. Первое же приглашеніе, съ готовностью напечатанное наиболѣе распространенными столичными газетами, вызвало необычайно сочувственный откликъ.

Народъ, что называется, валомъ повалилъ. Въ очень тѣсномъ тогда помѣщеніи Областного Комитета, состоявшемъ изъ 4-хъ маленькихъ комнатушекъ, буквально все запружено было людьми, стремившимися такъ или иначе примкнуть къ дѣлу подачи помощи раненымъ воинамъ. Личный мотивъ, за очень немногими изъятіями, совершенно при этомъ отсутствовалъ: столичные лазареты имѣли возможность самымъ широкимъ образомъ использовать это настроеніе.

Иначе обстояло дѣло съ провинціей. Предложеніе услугъ далеко не отвѣчало въ этомъ случаѣ количеству требованій. И практика жизни заставила города тотчасъ же выдвинуть вопросъ о предѣльномъ числѣ больныхъ на одно лицо медицинскаго персонала.

Нѣкоторая общая норма представлялась бы, разумѣется, въ интересахъ дѣла чрезвычайно желательной. Но острая нужда въ работникахъ, особенно врачахъ, вынуждала отказаться отъ установленія единообразнаго порядка. Едва ли не съ самаго начала войны города должны были сообразоваться въ вопросѣ о персоналѣ съ мѣстными условіями. Рѣчь шла лишь объ извѣстныхъ отправныхъ положеніяхъ. И запросы этого рода, — большей частью устные, во время періодически созывавшихся съѣздовъ, —массами на первыхъ порахъ поступали въ Отдѣлъ.

Надо было принять къ руководству извѣстный критерій. Въ госпиталяхъ Краснаго Креста, находящихся въ районѣ театра военныхъ дѣйствій, приходится обычно на 250—300 кроватей 5 врачей (одинъ старшій, одинъ ординаторъ и три младшихъ), 16 сестеръ милосердія и 30 санитаровъ изъ солдатъ. Число это разсчитано, однако, на специфическія нужды мѣстъ, куда попадаютъ раненые непосредственно съ полей сраженія. Въ городскихъ лазаретахъ не представляется, конечно, надобности въ такомъ количествѣ лицъ низшаго медицинскаго персонала.

Въ учрежденіяхъ Земскаго Союза оказывалось въ отдѣльныхъ случаяхъ на одного врача до 100 больныхъ, такое же число на одного фельдшера, до 50 человѣкъ на одну сестру милосердія. Но дѣятели земскихъ организацій, обладавшіе весьма значительнымъ въ этомъ отношеніи опытомъ, признавали, что трудъ медицинскаго персонала является при такихъ условіяхъ болѣе напряженнымъ, чѣмъ въ интересахъ дѣла допустимо и желательно. Въ этихъ немногихъ данныхъ города черпали для себя по началу нѣкоторыя руководящія указанія.

Областной Комитетъ открылъ запись. И черезъ нѣкоторое время въ распоряженіи его оказался весьма значительный кадръ лицъ ме-

дицинскаго персонала, позволявшій пойти на встрѣчу самымъ широкимъ запросамъ съ мѣстъ. Былъ случай, когда два города (Витебскъ и Колпино) затребовали одновременно девять врачей, 15 фельдшеровъ и такое же число сестеръ милосердія, и Комитету понадобилось не болѣе двухъ сутокъ на то, чтобы имѣть всѣхъ этихъ людей наготовѣ къ отъѣзду. Бывали дни, когда въ мѣстные городскіе лазареты направлялось по тридцати человѣкъ сестеръ милосердія и санитаровъ. Крайнія затрудненія возникали лишь тогда, когда опредѣленно требовался спеціалистъ-хирургъ. Въ Комитетъ поступали изрѣдка заявленія отъ врачей съ большимъ земскимъ цензомъ. И это всегда почти были люди съ извѣстнымъ хирургическимъ опытомъ. Но если имъ тотчасъ же не могло быть что-нибудь предложено, они безслѣдно исчезали. Нужда была вообще столь же велика, какъ и потребность въ дѣятельности. И внутреннія, и внѣшнія причины одинаково способствовали тому, что лица, привыкшія къ работѣ и зарекомендовавшія себя въ ней, немедленно оказывались завербованными.

По вопросу о пріемѣ заявленій отъ лицъ, предлагавшихъ Комитету свои услуги, предстояло остановиться на одной изъ двухъ системъ.

Можно было ограничиться механической записью кандидатовъ и группами вызывать ихъ затѣмъ для переговоровъ въ случаѣ возникновенія какой нибудь нужды. Преимущество этого порядка—въ его уравнительной простотѣ и чрезвычайной несложности, въ томъ, что онъ не предъявляетъ никакихъ требованій къ лицу, на которое возлагается соотвѣтствующая функція. Слабая сторона такой постановки дѣла, напротивъ, прежде всего въ томъ, что она исключаетъ возможность установленія нравственной связи между органомъ, обслуживающимъ извѣстную потребность, и тѣми людьми, изъ числа которыхъ онъ долженъ такъ или иначе выбирать.

Можно было, однако, идти и другимъ путемъ, стараясь выяснить себѣ физіономію будущихъ кандидатовъ до того еще, какъ на нихъ поступитъ опредѣленный запросъ. Минусъ этой системы въ томъ, что она требуетъ затраты немалыхъ усилій на предварительную организаціонную работу и возлагаетъ большую отвѣтственность на тѣхъ, кому поручено распредѣленіе живого человѣческаго матеріала между нуждающимися въ немъ учрежденіями. Ея плюсъ — въ несомнѣнной притягательной силѣ всякихъ личныхъ сношеній, гарантирующихъ и большій притокъ предложеній, и лучшее качество ихъ.

Возможность ошибокъ не исключена, разумѣется, ни тамъ, ни здѣсь. И тамъ, и здѣсь имѣются свои специфическія опасности. Надо было, однако, принять рѣшеніе. И Комитетъ остановился на второмъ порядкѣ. Опытъ полуторагодовой работы показалъ, что выборъ сдѣланъ былъ правильно.

Основной элементъ работы Отдѣла соотвѣтственно этому—непосредственные переговоры съ людьми, предлагающими Союзу Горо-

довъ свои услуги. Канцелярская, письменная часть, отнимая нерѣдко много времени, играетъ, однако, совершенно подчиненную роль: не было случая, когда Отдѣлъ направилъ бы куда-нибудь человѣка на основаніи однихъ только письменныхъ свѣдѣній о немъ. Иногороднія предложенія принимаются не иначе, какъ съ соотвѣтствующей оговоркой и съ указаніемъ, что Комитетъ не беретъ на себя никакихъ обязательствъ въ случаѣ пріѣзда того или иного лица въ Петроградъ.

Въ тѣхъ случаяхъ, когда на открывающуюся работу является нѣсколько претендентовъ, приходится по тому или иному признаку отдавать одному изъ нихъ предпочтеніе. Въ основу оцѣнокъ кладется при такихъ условіяхъ длительность стажа и связанная съ нею большая подготовленность, гарантированная опытомъ распорядительность, засвидѣтельствованная авторитетными и безпристрастными указаніями личная пригодность. Особенное значеніе придается способности кандидата подойти къ дѣлу не съ узко профессіональной, а съ общественной и широко гуманной его стороны. Ибо практика жизни показала, что критерій этотъ примѣнимъ далеко не къ однимъ только лицамъ высшаго медицинскаго персонала, какъ представителямъ такъ-называемой интеллигенціи. Приходилось встрѣчать людей, видящихъ въ своей работѣ служеніе, а не простое занятіе, и среди сестеръ милосердія безъ всякаго образовательнаго ценза, и даже среди санитаровъ.

Формы, въ которыхъ поступаютъ требованія на персоналъ, отличаются большимъ разнообразіемъ. Это—письменные запросы, устныя заявленія, просьбы командировать для переговоровъ, указать подходящихъ кандидатовъ, дать списки. Отсюда видно, что доля простора и свободы дѣйствія, отводимая въ отдѣльныхъ случаяхъ Союзу, далеко не одинакова. Со своей стороны Комитетъ не считалъ возможнымъ оказывать на обращающихся къ нему лицъ какое-либо давленіе.

Самое число требованій всецѣло опредѣляется ходомъ событій на фронтѣ. Наступленіе всегда увеличиваетъ нужду въ персоналѣ, отступленіе неизмѣнно ее уменьшаетъ. На первые восемь мѣсяцевъ войны падаютъ, по меньшей мѣрѣ, три четверти всего количества запасовъ. Бывали періоды глубочайшаго въ этомъ направленіи затишья.

Притокъ предложеній держится, напротивъ, почти все время на одномъ и томъ же уровнѣ. Очень охотно, между прочимъ, предлагаютъ Союзу свои услуги недавно окончившіе врачи.

Весьма незначительное временами число требованій и накопившійся большой запасъ персонала не позволяли, однако, положить извѣстное ограниченіе пріему записей; ибо опытъ показалъ, что добрыя двѣ трети не использованныхъ въ теченіе опредѣленнаго промежутка времени предложеній, и въ особенности лучшія изъ нихъ, навсегда для Союза потеряны. Накопленіе персонала должно поэтому идти своимъ чередомъ, какъ бы малъ въ тотъ или иной моментъ ни былъ спросъ на него.

Само собой разумѣется, что Отдѣлъ не допускалъ и самой мысли о какомъ-либо соперничествѣ не только съ другими союзными организаціями, но и со всѣми вообще учрежденіями и лицами, занятыми тѣмъ же дѣломъ подачи помощи больнымъ и раненымъ воинамъ. Исключена была въ равной мѣрѣ изъ работы и всякая вѣдомственность. Всякая дѣйствительная нужда, по мѣрѣ возможности, удовлетворялась. Лазареты Земскаго Союза и Краснаго Креста, учрежденія Татьянинскаго Комитета, городскія больницы, владѣльцы частныхъ квартиръ, гдѣ долечивались предъ отъѣздомъ на позиціи нижніе чины и въ особенности офицеры, неоднократно обращались къ Отдѣлу съ просьбами снабдить ихъ медицинскимъ персоналомъ. Число размѣщенныхъ въ такомъ порядкѣ лицъ, не поддаваясь точному учету, представляется значительнымъ.

Общественная организація, обслуживающая порожденную войной нужду, неизбѣжно должна была обнаружить большую притягательную силу. Функціи Союза Городовъ искусственно съужены. Какъ ни грандіозно само по себѣ дѣло подачи помощи раненымъ и заболѣвшимъ воинамъ, оно является, однако, только частью безконечно болѣе широкаго заданія. Публика здоровымъ, неиспорченнымъ политикой инстинктомъ быстро это осознала. И вокругъ Союза Городовъ тотчасъ же начали собираться лица, поставившія себѣ цѣлью работать такъ или иначе для побѣды. Участіе въ санитарно-питательныхъ и перевязочныхъ отрядахъ съ ихъ полубоевой обстановкой давало исходъ энергіи и патріотическому порыву этихъ людей. Именно такимъ людямъ Областной Комитетъ и старался поручать отвѣтственнѣйшія роли.

Съ другой стороны, стала создаваться привычка обращаться къ содѣйствію Союза въ тѣхъ случаяхъ, когда та или иная группа лицъ оказывалась выбитой въ связи съ войной изъ колеи. Грандіознѣйшимъ откликомъ на это движеніе явились заботы объ эвакуированномъ населеніи, въ томъ числѣ и чисто медицинская. Отдѣлъ направлялъ въ соотвѣтствующія организаціи необходимыхъ людей и одновременно стремился удовлетворить въ первую очередь заявленія предлагавшихъ свой трудъ бѣженцевъ. Среди послѣднихъ оказалось немалое число прекрасно подготовленныхъ работниковъ. Впервые послѣ очень значительнаго промежутка времени стали, между прочимъ, поступать предложенія отъ опытныхъ врачей, выражавшихъ готовность работать не въ Петроградѣ, но и въ провинціи.

Именно на этой почвѣ создалось довольно широкое сотрудничество между Областнымъ Комитетомъ и учрежденіями, поставившими себѣ цѣлью подачу трудящемуся люду соотвѣтствующей помощи. Часто обращались къ Союзу представители національныхъ организацій: польской, латышской, еврейской. Но особенно много людей направлено было въ Петроградскую Биржу Труда, однажды запросившую Отдѣлъ о медицинскомъ персоналѣ, для котораго въ распоряженіи Центральной Конторы оказались „свободныя вакансіи“.

Удовлетворивъ эти требованія, Комитетъ и самъ уже затѣмъ посылалъ туда нуждающихся въ заработкѣ, бѣженцевъ въ особенности, и то обстоятельство, что очень многіе изъ нихъ не появлялись болѣе въ Союзѣ, позволяетъ думать, что они нашли здѣсь то, чего искали.

Сколько-нибудь точно число всѣхъ лицъ, въ прямой или косвенной формѣ распредѣленныхъ Отдѣломъ, указано не можетъ быть: организаціи, пользующіяся результатами затраченнаго Комитетомъ труда, никогда почти не увѣдомляютъ его о томъ, какъ онѣ распорядились полученнымъ отъ насъ матеріаломъ; регистраціи поддаются только случаи, когда въ Отдѣлъ направлены были прямыя предложенія о командировкѣ тѣхъ или иныхъ лицъ медицинскаго персонала.

Въ такомъ порядкѣ удовлетворены были требованія, заявленныя:

1) Лазаретами города Петрограда на	
а) фельдшерицъ	3
б) фельдшеровъ	3
в) студентовъ-медиковъ	4
г) сестеръ милосердія	139
д) санитаровъ	45
е) сидѣлокъ	32
	224
2) Петроградской Биржей Труда на	
а) врачей	2
б) фельдшерицъ	4
в) ротныхъ фельдшеровъ	2
г) сестеръ милосердія	3
	11
3) Лазаретами города Колпино на	
а) фельдшерицъ	2
б) сестеръ милосердія	6
	8
4) Лазаретами города Луги на	
сестеръ милосердія	1
5) Лазаретами города Малая Вишера на	
а) врачей	4
б) фельдшерицъ	2
	6
6) Лазаретами города Нарвы на	
а) врачей	11
б) фельдшерицъ	10
	21

7) Нарвской городской амбулаторіей на
фельдшерицу 1

8) Нарвской фабрикой бывшей Штиглица на
врача 1

9) Лазаретами города Новгорода на
а) врача 1
б) фельдшерицу 1

2

10) Лазаретами города Ораніенбаума на
а) врача 1
б) фельдшерицъ 2
в) сестеръ милосердія 9

12

11) Лазаретами города Порхова
а) врача 1
б) фельдшерицъ 1
в) сестеръ милосердія 3

5

12) Организаціями по борьбѣ съ эпидеміей въ районѣ города Пскова на
а) врачей 2
б) фельдшерицу 1
в) сестеръ милосердія 4
г) фельдшера 1
д) ветеринарнаго фельдшера 1
е) санитаровъ 8

17

13) Лазаретомъ Земскаго Союза въ селѣ Рождествено на
а) врача 1
б) фельдшерицу 1
в) сестеръ милосердія 2

4

14) Организаціей по борьбѣ съ эпидеміей въ Смоленской губерніи на
врача 1

15) Лазаретомъ гор. Старая Русса на
врача 1

16) Лазаретомъ Краснаго Креста гор. Тихвина на
сестеръ милосердія 5

17) Лазаретомъ Земскаго Союза г. Тихвина на
сестеръ милосердія 1

18) Лазаретомъ гор. Тихвина на
сестру милосердія 1

19) Лазаретомъ Краснаго Креста у ст. Тосно на
сестру милосердія 1

20 Лазаретами гор. Череповца на
а) врачей 3
б) фельдшеровъ 3
в) фельдшерицу 1

7

21) Лазаретомъ Царскаго Села на
а) врача 1
б) сестру милосердія 1

2

22) Земскимъ лазаретомъ Ямбургскаго уѣзда на
сестру милосердія 1

23) Поѣздомъ № 72 на
а) врача 1
б) сестеръ милосердія 6
в) санитаровъ 15

22

24) Поѣздомъ № 73 на
а) врача 1
б) регистратора 1
в) сестеръ милосердія 6
г) санитаровъ 22

30

25) Финляндскимъ Отдѣломъ Союза на
сестеръ милосердія 3

Цифры эти не даютъ, однако, и приблизительнаго представленія о числѣ распредѣленныхъ Отдѣломъ медицинскаго персонала лицъ. Отряды Областного Комитета, Сибирскіе, об-ва Народныхъ Университетовъ, Принцессы Саксенъ-Альтенбургской, адвокатскій и другіе, работая въ помѣщеніи Союза, черпали тутъ же на мѣстѣ и значительную часть своего личнаго состава. Подходящіе люди прямо направлялись къ уполномоченному, безъ того, чтобы Отдѣлъ ихъ отмѣчалъ, какъ имъ рекомендованныхъ. Попечителямъ, врачамъ и старшимъ сестрамъ лазаретовъ открывались наши списки, и это давало возможность быстро пополнять любую убыль человѣческаго матеріала. Происходилъ непрерывный обмѣнъ людьми съ другими организаціями Союза Городовъ, какъ Отдѣлы по обученію солдатъ и подачѣ помощи бѣженцамъ, эвакуаціонные и распредѣлительные пункты и т. д. Исходя изъ того, что число непосредственно заявленныхъ и удовлетворенныхъ требованій приближается къ 400, можно съ увѣренностью сказать, что изъ запасовъ Областного Комитета взято было за все время въ общемъ никакъ не менѣе тысячи человѣкъ.

Общее число предложеній, изъ которыхъ Отдѣлъ Областного Комитета удовлетворялъ поступавшіе на медицинскій персоналъ запросы, выражается въ слѣдующихъ цифрахъ:

1)	отъ врачей (мужч. и женщ.)	726
2)	„ фельдшеровъ и фельдшерицъ	385
3)	„ зубныхъ врачей	118
4)	„ студентовъ-медиковъ	249
5)	„ фармацевтовъ	49
6)	„ сестеръ милосердія	2.359
7)	„ братьевъ милосердія	29
8)	„ массажистокъ	28
9)	„ санитаровъ	397
10)	„ сидѣлокъ	126
	Всего	4.466

Значительное превосходство предложеній надъ спросомъ не позволяетъ, однако, считать себя на продолжительное время въ этомъ смыслѣ обезпеченнымъ. Въ своей работѣ Отдѣлъ долженъ вообще неизмѣнно учитывать особенности того матеріала, съ которымъ ему приходится работать. Живыхъ людей никакъ не положишь на складъ съ тѣмъ, чтобы взять ихъ оттуда тогда, когда въ этомъ представится надобность. Для того, чтобы подборъ персонала могъ безпрепятственно въ любой моментъ осуществляться, необходимо держать все время соотвѣтствующій механизмъ на ходу, не прерывая непосредственныхъ сношеній съ возможными будущими кандидатами.

IX. Дѣятельность объединенной Областной Психіатрической Комиссіи.

Въ половинѣ октября 1914 г. Областной Комитетъ обратился къ нѣкоторымъ психіатрамъ и невропатологамъ съ просьбой устроить совѣщаніе для разработки вопроса о призрѣніи душевно-больныхъ воиновъ и просилъ академика В. М. Бехтерева принять на себя предсѣдательствованіе на этомъ совѣщаніи.

Совѣщаніе состоялось, и на Областной съѣздъ 21-го ноября былъ представленъ докладъ о выработанномъ совѣщаніемъ планѣ работъ по призрѣнію душевно-больныхъ воиновъ, который и былъ одобренъ съѣздомъ.

Основываясь на томъ, что какъ организацію помощи душевнобольнымъ воинамъ въ тылу дѣйствующей арміи, такъ и эвакуацію ихъ во всѣ частныя городскія и земскія лечебныя заведенія внутренней Россіи приняло на себя, по соглашенію съ военнымъ вѣдомствомъ, Россійское общество Краснаго Креста, совѣщаніе прежде всего постаралось установить форму согласованія дѣятельности въ этомъ направленіи между Краснымъ Крестомъ и земско-городской организаціей. Именно, по мнѣнію совѣщанія, Красный Крестъ вѣдаетъ призрѣніемъ душевно-больныхъ отъ сборныхъ пунктовъ на театрѣ военныхъ дѣйствій до распредѣлительныхъ лазаретовъ въ Москвѣ, Петроградѣ, Харьковѣ, а земско-городская организація—отъ этихъ лазаретовъ до стаціонарныхъ кроватей въ земскихъ и городскихъ психіатрическихъ учрежденіяхъ.

Въ предѣлахъ Петроградской области общее руководство этимъ дѣломъ принадлежитъ Областному Комитету совмѣстно съ Петроградскимъ Губернскимъ Земскимъ Комитетомъ, при которыхъ должна быть учреждена особая объединенная Психіатрическая Комиссія въ составѣ: 2 представителей обще-земской организаціи, 2 представителей Городского и Областного Комитетовъ Союза Городовъ, 3 представителей Союза психіатровъ по избранію правленія его, 1 представителя Краснаго Креста и 1 представителя военнаго вѣдомства, и съ правомъ кооптаціи другихъ лицъ, привлеченіе которыхъ будетъ

признано полезнымъ. На обязанности такой Комиссіи лежали бы какъ организація и ближайшее руководство, такъ и всѣ распорядительныя дѣйствія по эвакуаціи и призрѣнію душевно-больныхъ воиновъ.

По вопросу объ осуществленіи помощи душевно-больнымъ воинамъ совѣщаніе нашло нужнымъ устроить въ Петроградѣ распредѣлительный госпиталь примѣрно на 150 кроватей, съ тѣмъ, чтобы туда принимались душевно больные, эвакуируемые съ театра военныхъ дѣйствій, для леченія, сортировки и подготовки къ дальнѣйшему разсѣиванію въ другія психіатрическія больницы Области или же на попеченіе родственниковъ. Кромѣ этого госпиталя, совѣщаніе предполагало, что понадобится имѣть въ Сѣверной области не менѣе 1.000 психіатрическихъ стаціонарныхъ кроватей, для помѣщенія на болѣе или менѣе продолжительный срокъ разсѣиваемыхъ изъ распредѣлительнаго госпиталя душевно-больныхъ воиновъ. Эти кровати должны быть распредѣлены между участвующими въ Областной организаціи земствами и городами пропорціонально общему количеству коекъ для раненыхъ. Для выполненія этой задачи можетъ потребоваться какъ постройка новыхъ лазаретовъ, такъ и расширеніе уже существующихъ на мѣстахъ заведеній. Совѣщаніе указывало также на необходимость оборудованія спеціальныхъ вагоновъ для перевозки душевно-больныхъ при ихъ разсѣиваніи.

По одобреніи этого плана работы Областнымъ Комитетомъ и съѣздомъ 21-го ноября организовалась Объединенная Областная Психіатрическая Комиссія въ слѣдующемъ составѣ: отъ Областного Комитета Союза Городовъ—д-ръ Александръ Леонтьевичъ Мендельсонъ и директоръ Психіатрической больницы Св. Пантелеймона д-ръ Николай Яковлевичъ Смѣловъ; отъ Петроградскаго Губернскаго Комитета Земскаго Союза—членъ Петроградской Губернской Земской Управы Сергѣй Александровичъ Гвоздевъ и директоръ Сиворицкой больницы для душевно-больныхъ Петроградскаго Губернскаго Земства д-ръ Петръ Петровичъ Кащенко; отъ Русскаго Союза Психіатровъ и Невропатологовъ—члены Совѣта его, жительствующіе въ Петроградѣ: академикъ Владиміръ Михайловичъ Бехтеревъ, ординаторъ Московской городской психіатрической больницы имени Н. А. Алексѣева д-ръ Петръ Борисовичъ Ганнушкинъ (состоящій по призыву на военную службу ординаторомъ Морского госпиталя въ Петроградѣ) и упомянутый выше д-ръ П. П. Кащенко; отъ Управленія Главноуполномоченнаго Сѣвернаго района Краснаго Креста—д-ръ Александръ Ивановичъ Карпинскій; отъ военнаго вѣдомства представитель не былъ назначенъ. Предсѣдателемъ былъ избранъ академикъ В. М. Бехтеревъ, а товарищемъ предсѣдателя—д-ръ П. П. Кащенко. Въ послѣдующее время были кооптированы въ составъ Комиссіи слѣдующія лица: А. В. Агаповъ, Л. С. Аринштейнъ, Л. П. Аствацатуровъ, А. Э. Бари, С. А. Бруштейнъ, К. М. Веденеевъ, Э. А. Гизе, С. М. Доброгаевъ, Н. Н. Калининъ, С. Я. Любимовъ,

М. С. Морозовъ, М. П. Никитинъ, В. П. Осиповъ, С. А. Преображенскій, В. П. Протопоповъ, М. М. Пусеппъ, П. Я. Розенбахъ, Н. А. Сокальскій, В. В. Срезневскій, Н. Н. Рубель, П. Д. Трайнинъ, Г. Я. Трошинъ и М. М. Ѳедоровъ.

10-го апрѣля 1915 г. изъ Психіатрической Комиссіи было выдѣлено для непосредственнаго веденія психіатрическаго дѣла Психіатрическое Бюро, подъ предсѣдательствомъ д-ра П. П. Кащенко, въ составѣ членовъ: П. Б. Ганнушкина, К. М. Веденеева, С. А. Гвоздева, А. И. Карпинскаго, С. Я. Любимова, А. Л. Мендельсона, С. А. Преображенскаго, В. П. Протопопова, Н. Я. Смѣлова. Ex officio входятъ В. М. Бехтеревъ и М. М. Ѳедоровъ.

Озабочиваясь въ первую очередь устройствомъ Центральнаго госпиталя для душевно-больныхъ воиновъ, Комиссія изъ нѣкоторыхъ разсмотрѣнныхъ ею проектовъ остановилась на проектѣ устройства его въ клиникѣ для эпилептиковъ Психоневрологическаго института. Проектъ этотъ былъ одобренъ Главнымъ Комитетомъ Союза городовъ съ ассигнованіемъ необходимыхъ средствъ.

Въ виду, однако, того, что постройка новаго зданія для вывода изъ клиники учебныхъ приспособленій института должна была продолжаться не менѣе двухъ мѣсяцевъ, а количество прибывающихъ душевно-больныхъ воиновъ съ фронта и сборныхъ пунктовъ съ каждымъ днемъ возрастало, и размѣщеніе ихъ въ военномъ Николаевскомъ госпиталѣ представлялось совершенно невозможнымъ,— Психіатрической Комиссіи, по просьбѣ Главноуполномоченнаго Сѣвернаго района, пришлось спѣшно заняться подысканіемъ достаточнаго количества мѣстъ для размѣщенія прибывающихъ больныхъ.

Психіатрической Комиссіи было предоставлено для этого 80 мѣстъ въ Сиворицкой земской больницѣ и, по особому соглашенію, 60 мѣстъ въ больницѣ „Всѣхъ Скорбящихъ" вѣдомства учрежденій Императрицы Маріи. Затѣмъ, по просьбѣ Главноуполномоченнаго Сѣвернаго района Краснаго Креста, Петроградскимъ Городскимъ Комитетомъ были приспособлены подъ помѣщенія для душевнобольныхъ на 200 мѣстъ два барака во временномъ врачебномъ госпиталѣ въ Сосновкѣ. Слѣдуетъ еще указать на то, что, въ виду невозможности разсѣять больныхъ, родина которыхъ занята непріятелемъ, пришлось при больницѣ „Всѣхъ Скорбящихъ" устроить особый баракъ на 12 человѣкъ.

Первымъ по времени открытія былъ лазаретъ при Сиворицкой больницѣ для душевно-больныхъ Петроградскаго Губернскаго Земства на 80 кроватей въ больницѣ и 20 въ принадлежащемъ ей патронажѣ. Для размѣщенія указаннаго количества кроватей было приступлено, по распоряженію Петроградской Губернской Земской Управы, еще въ августѣ 1914 г. къ необходимымъ передѣлкамъ и приспособленію подъ больныхъ имѣвшихся при больницѣ зданій мастерскихъ для работъ душевно-больныхъ и залы со сценой для развлеченій и, одновременно, къ заготовленію нужнаго инвентаря и

подготовкѣ добавочнаго персонала. Работы были закончены въ сентябрѣ 1914 г., и съ этого срока лазаретъ былъ готовъ къ принятію больныхъ и вошелъ въ сѣть лазаретовъ, находящихся въ вѣдѣніи Петроградскаго Губернскаго Комитета Всероссійскаго Земскаго Союза.

Затѣмъ устроенъ былъ, какъ указывалось выше, Центральный распредѣлительный психіатрическій госпиталь въ предложенномъ Психоневрологическимъ институтомъ зданіи для клиники эпилептиковъ. Собственно подъ клиникой зданіе это не находилось, а

Петроградскій центральный госпиталь для душевно-больныхъ воиновъ.

въ немъ были нѣкоторыя учебныя помѣщенія института, какъ-то: анатомическій театръ для занятій студентовъ анатоміей, нѣкоторые кабинеты и лабораторіи по естественнымъ наукамъ, помѣщеніе для занятій оперативной хирургіей, аудиторіи и т. д.,—но по своему плану, предназначавшему его для эпилептиковъ, оно являлось вполнѣ подходящимъ и для цѣлей призрѣнія душевно-больныхъ при условіи необходимаго ремонта и приспособленіи. Послѣднее понадобилось въ довольно большомъ масштабѣ, такъ какъ зданіе было передано въ невполнѣ законченномъ видѣ и нуждалось во внутренней отдѣлкѣ, а кромѣ того, благодаря нахожденію въ немъ въ теченіе нѣсколькихъ лѣтъ анатомическаго театра съ трупнымъ складомъ, препаровочной и пр., потребовало радикальной очистки съ перемѣной половъ и и подпольной смазкой, набивки штукатурки въ нѣкоторыхъ помѣще-

ніяхъ, общей окраски стѣнъ, потолковъ и половъ и т. п. Изъ спеціальныхъ приспособленій понадобилась установка ваннъ съ котлами для нагрѣванія, добавочныхъ клозетовъ, устройство изоляторовъ, огражденіе оконъ съ сѣткой, проводка освѣщенія, устройство кухни, буфетовъ съ водогрѣйнями, кладовыхъ, квартиръ для персонала, ограды вокругъ усадьбы, замощеніе двора для проѣзда и т. д.

Петроградскій Областной Комитетъ Союза Городовъ относительно этого зданія заключилъ договоръ съ Психоневрологическимъ институтомъ, по которому получилъ помѣщеніе въ пользованіе на 3 года, принявъ на себя производство всѣхъ нужныхъ передѣлокъ и ремонтъ на свой счетъ, а кромѣ того выдалъ субсидію Психоневрологическому институту въ размѣрѣ 48.000 рублей на постройку имъ новаго зданія, куда могли бы быть выведены учебныя помѣщенія, находившіяся въ уступаемомъ корпусѣ. Къ 15 апрѣля 1915 г. корпусъ этотъ былъ окончательно освобожденъ, и въ немъ приступлено было къ намѣченному ремонту и передѣлкамъ. Все это было закончено къ 11 іюня 1915 г., когда и былъ открытъ госпиталь. Вмѣстимость его разсчитана на 155 кроватей для нижнихъ чиновъ. Состоитъ онъ изъ 3 обособленныхъ отдѣленій: 1) для слабыхъ, 2) безпокойныхъ съ изоляціоннымъ подъ-отдѣленіемъ и 3) спокойныхъ. При немъ имѣются квартиры для смотрителя, экономки, кастелянши, вахтера, швейцара, разсыльныхъ, повара, монтера, дворниковъ и нѣкоторыхъ другихъ. Остальной персоналъ: врачи, фельдшера, надзиратели, санитары, служителя, сидѣлки и проч.—квартиръ при госпиталѣ не имѣютъ. Подробное описаніе какъ самаго госпиталя, такъ и расходовъ на его приспособленіе, оборудованіе и содержаніе будетъ выполнено въ особомъ отчетѣ по госпиталю.

Въ февралѣ 1915 г. начался пріемъ душевно-больныхъ воиновъ и въ больницу „Всѣхъ Скорбящихъ" вѣдомства учрежденій Императрицы Маріи, на предоставленныя за плату по 50 р. въ мѣсяцъ 60 мѣстъ.

Въ мартѣ 1915 г. Петроградскимъ Городскимъ Комитетомъ Союза Городовъ, въ виду все болѣе и болѣе нарастающей нужды въ психіатрическихъ кроватяхъ, было рѣшено приспособить для призрѣнія душевно-больныхъ воиновъ два изъ вновь выстроенныхъ бараковъ въ лазаретѣ № 237, въ мѣстности близь Политехническаго института, называемой Сосновкой. Въ этихъ баракахъ, предназначенныхъ по первоначальному плану для общихъ больныхъ и раненыхъ воиновъ, были сдѣланы необходимыя передѣлки и приспособленія, и въ апрѣлѣ былъ открытъ пріемъ душевно-больныхъ. Вмѣстимость двухъ бараковъ—200 кроватей для нижнихъ чиновъ.

Пріемъ больныхъ на мѣста, имѣющіяся въ распоряженіи Психіатрической Комиссіи, производится согласно выработанному Комиссіей соглашенію съ Краснымъ Крестомъ; принимаются не только эвакуированные изъ района военныхъ дѣйствій и со сборныхъ психіатрическихъ пунктовъ Краснаго Креста, но и обнаруживаемые въ

общихъ лазаретахъ чины флота, а также бѣженцы, мирные обыватели, возвращенные изъ плѣна и военноплѣнные непріятельскихъ армій. Пріемъ производится небольшими партіями, по предварительному соглашенію съ лицами, завѣдывающими заведеніями; освидѣтельствованіе больныхъ производится медицинскими комиссіями въ самихъ лечебныхъ заведеніяхъ, откуда затѣмъ больные и разсѣиваются по Россіи.

Выше уже упоминалось о томъ, что лазареты приходилось устраивать въ виду все возраставшей надобности въ размѣщеніи ду-

Центральный госпиталь. Больные въ палатѣ.

шевно-больныхъ воиновъ. Дѣйствительно, въ Петроградскомъ районѣ имѣлось въ готовомъ видѣ въ распоряженіи военнаго вѣдомства въ началѣ войны лишь Психіатрическое отдѣленіе при Николаевскомъ военномъ госпиталѣ на 120 шт. кроватей. Уже осенью оно оказалось переполненнымъ, вслѣдствіе чего было отведено подъ душевнобольныхъ добавочное помѣщеніе при томъ же госпиталѣ, но притокъ больныхъ продолжалъ увеличиваться, и къ концу января 1915 г. не оказалось совсѣмъ свободныхъ мѣстъ въ этомъ госпиталѣ, такъ что Управленіе Главноуполномоченнаго Сѣвернаго района Краснаго Креста вынуждено было обратиться къ Петроградской Губернской Земской Управѣ съ просьбой, не найдетъ-ли она возможнымъ при-

нимать больныхъ, доставленныхъ прямо съ фронта, на отведенныя для военныхъ надобностей кровати въ Сиворицкой больницѣ. Губернская Управа отвѣтила согласіемъ. Одновременно съ этимъ аналогичная просьба была обращена и въ Областной Комитетъ, который и вошелъ въ соглашеніе съ больницей „Всѣхъ Скорбящихъ". Такимъ образомъ, въ противность 10-му параграфу правилъ, установленныхъ для призрѣнія душевно-больныхъ воиновъ по соглашенію между военнымъ вѣдомствомъ и Краснымъ Крестомъ, душевно-больные съ фронта, вмѣсто того, чтобы помѣщаться непремѣнно въ пріемно-распредѣлительные пункты, устраиваемые исключительно при военныхъ госпиталяхъ, были направляемы въ общественныя больницы. Сдѣлалось это подъ давленіемъ настоятельной надобности, съ одной стороны, и полной неподготовленности военнаго вѣдомства—съ другой. Заслуживаетъ быть отмѣченнымъ еще одинъ организаціонный дефектъ, который одно время весьма затруднялъ своевременное освобожденіе занятыхъ больными кроватей и, такимъ образомъ, ставилъ препятствіе къ пріему новыхъ больныхъ. Это—чрезвычайно запоздавшее назначеніе медицинскихъ комиссій для освидѣтельствованія душевно-больныхъ воиновъ на предметъ освобожденія ихъ отъ военной службы. По отношенію къ весьма большому числу больныхъ, помѣщенныхъ въ больницахъ Сиворицкой и Всѣхъ Скорбящихъ, уже черезъ 2—3 недѣли пребыванія можно было считать вопросъ объ ихъ болѣзни вполнѣ выяснившимся, а между тѣмъ, несмотря на многократныя и настойчивыя представленія въ разныя инстанціи, назначеніе комиссіи для освидѣтельствованія послѣдовало только почти черезъ два съ половиною мѣсяца. Затѣмъ, когда больные были освидѣтельствованы, признаны негодными къ военной службѣ и намѣчены къ препровожденію на родину, возникла вторая задержка съ осуществленіемъ ихъ отсылки по мѣстамъ. Лишь послѣ вновь предпринятыхъ настойчивыхъ хлопотъ, еще черезъ 2 мѣсяца, удалось наладить разсылку больныхъ черезъ тыловой распредѣлительный госпиталь. Такъ что только въ іюнѣ больные, прибывшіе въ февралѣ, получили возможность вернуться домой.

Движеніе больныхъ въ 4-хъ выше указанныхъ госпиталяхъ представляется въ слѣдующемъ видѣ (см. прилаг. на стр. 107 таблицу).

Изъ этой таблицы видно, что всего въ 4-хъ лазаретахъ за время отъ начала войны до 1 ноября 1915 г. призрѣвалось душевно-больныхъ воиновъ и лицъ, причастныхъ къ военнымъ событіямъ, 821 чел. Больше всего больныхъ, именно 370 чел., было въ Сосновскихъ баракахъ, какъ располагающихъ наибольшимъ числомъ мѣстъ (200 кроватей). Меньше всего, 84 чел., было въ больницѣ Всѣхъ Скорбящихъ, располагающей 50 кроватями. Сиворицкая больница имѣла 89 чел., а Центральный госпиталь—278 чел. Наибольшее число поступленій во всѣ 4 госпиталя въ суммѣ было въ іюнѣ, именно 161. Слѣдующій по числу поступленій мѣсяцъ—сентябрь (139); наименьшее число поступленій было въ августѣ 1914 г. и январѣ 1915 г.—

Движеніе душевно-больныхъ воиновъ и лицъ, причастныхъ къ военнымъ событіямъ, въ 4-хъ Психіатрическихъ лазаретахъ Земскаго и Городского Союзовъ въ г. Петроградѣ съ начала войны по 1 ноября.

	Прибыло.					Выбыло. Выписано.					Выбыло. Умерло.						Состояло на 1915 г.				
	Сиворицкая больница.	Б-ца Всѣхъ Скорбящихъ.	Сосновскіе бараки.	Центральный госпиталь.	Итого.	Сиворицкая больница.	Б-ца Всѣхъ Скорбящихъ.	Сосновскіе бараки.	Центральный госпиталь.	Итого.	Сиворицкая больница.	Б-ца Всѣхъ Скорбящихъ.	Сосновскіе бараки.	Центральный госпиталь.	Итого.	Всего.	Сиворицкая больница.	Б-ца Всѣхъ Скорбящихъ.	Сосновскіе бараки.	Центральный госпиталь.	Итого.
1914 г. Августъ .	1 [1]	—	—	—	1	—	—	—	—	—	—	—	—	—	—	—	—	—	—	—	—
1915 г. Январь .	1	—	—	—	1	—	—	—	—	—	—	—	—	—	—	—	—	—	—	—	—
„ Февраль .	24	30	—	—	54	—	—	—	—	—	—	—	—	—	—	—	—	—	—	—	—
„ Мартъ . .	52	18	—	—	70	—	—	—	—	—	—	—	—	—	—	—	—	—	—	—	—
„ Апрѣль .	1	12	30	—	43	—	—	—	—	—	—	—	—	—	—	—	—	—	—	—	—
„ Май . . .	—	1	88	—	89	2	24	1	—	27	1	1	—	—	2	29	—	—	—	—	—
„ Іюнь . .	2	22	57	80	161	57	17	3	—	77	—	—	—	—	—	77	—	—	—	—	—
„ Іюль . . .	4	—	35	59	98	4	2	21	27	54	1	—	2	—	3	57	—	—	—	—	—
„ Августъ .	1 [2]	—	65	9	75	3	23	65	41	132	—	1	—	—	1	133	—	—	—	—	—
„ Сентябрь .	—	—	45	94	139	1	1	50	47	99	—	—	—	—	—	99	—	—	—	—	—
„ Октябрь .	3	1	50	36	90	2	—	59	51	112	2	—	5	1	8	120	—	—	—	—	—
Итого . .	89	84	370	278	821	69	67	199	166	501	4	2	7	1	15	515	16	15	164	111	306

Примѣчаніе: [1]) 1 военноплѣнный. Въ теченіе послѣдующихъ мѣсяцевъ до января 1915 г. прибыли новыхъ больныхъ не было.
[2]) 1 бѣженка.

по 1 чел. въ Сиворицкой больницѣ. Остальные мѣсяцы занимаютъ среднее мѣсто. Наибольшее число выбытій было въ августѣ 1915 г., именно 133. Слѣдующій по величинѣ мѣсяцъ—октябрь 1915 г. съ 120 выбытіями. Наименьшее число выбытій было въ маѣ—29. Общее число выбытій равняется 515, что къ числу прибытій составляетъ 62,7%. Умершихъ въ 4-хъ лазаретахъ было 15 чел., что къ общему числу пользованныхъ составляетъ 1,8%, а къ числу выбывшихъ—немного менѣе 3%. Состояло на 1 ноября 1915 г. больше всего больныхъ въ Сосновскихъ баракахъ, именно 164; меньше всего въ больницѣ Всѣхъ Скорбящихъ—15 чел. Затѣмъ слѣдуютъ Сиворицы—съ 16 чел. и Центральный госпиталь—съ 111 больными. Общее число состоявшихъ на 1 ноября 1915 г. во всѣхъ 4-хъ лазаретахъ было 306 человѣкъ. Въ этомъ числѣ имѣлось больныхъ, которыхъ нельзя разсѣять на мѣсто родины по причинѣ тяжелаго болѣзненнаго состоянія—41 чел., по случаю занятія родины непріятелемъ или неимѣнію на родинѣ пріюта—85 чел., по неизвѣстности происхожденія—25 чел.; итого 151 чел., что къ общему числу состоявшихъ (306 чел.) составляетъ почти 50%. Нельзя не подчеркнуть довольно большого числа, 25 чел., такихъ больныхъ, о которыхъ не имѣется свѣдѣній, откуда они собственно происходятъ, при чемъ сами больные, въ силу своего болѣзненнаго состоянія, дать этихъ свѣдѣній тоже не могутъ. Это обстоятельство указываетъ на пробѣлъ въ организаціи первоначальнаго пріема больныхъ въ первичныхъ пріемныхъ пунктахъ или въ воинскихъ частяхъ, гдѣ свѣдѣнія этого рода по той или другой причинѣ не регистрируются.

25—27 іюня 1915 г., по иниціативѣ Исполнительнаго Бюро Психіатрической Комиссіи, состоялось въ Петроградѣ совѣщаніе представителей городовъ и земствъ и дѣятелей психіатріи, на которомъ въ двухъ секціяхъ, по психіатріи и невропатологіи, былъ принятъ цѣлый рядъ постановленій, приведеніемъ коихъ въ исполненіе и занята въ настоящее время Психіатрическая Комиссія. Между прочимъ, Комиссіей уже разработанъ проектъ Центральнаго Статистическаго Бюро для регистраціи душевно-больныхъ воиновъ по всей Россіи, и смѣта представлена на утвержденіе Главнаго Комитета; разработанъ проектъ измѣненія „Положенія Краснаго Креста объ эвакуаціи и призрѣніи душевно-больныхъ отъ 20 декабря 1914 г.", и къ предстоящему пересмотру этого „Положенія" привлекаются представители Главныхъ Комитетовъ Земскаго и Городского Союзовъ, Петроградскаго Областного Комитета и Союза психіатровъ.

Кромѣ того, по предложенію Исполнительнаго Бюро, направленному въ Московскую Психіатрическую Комиссію, была предпринята въ мартѣ 1915 г. анкета по психіатрическимъ больницамъ Россіи, съ цѣлью выяснить положеніе дѣла призрѣнія душевно-больныхъ воиновъ. Собранный матеріалъ былъ разработанъ и послужилъ основаніемъ для работъ Всероссійскаго совѣщанія представителей земствъ и городовъ и врачей-психіатровъ, созваннаго при Главномъ Зем-

скомъ и Городскомъ Комитетахъ въ Москвѣ съ 29 апрѣля по 1 мая с. г., также по предложенію Исполнительнаго Бюро. Работы этого совѣщанія имѣютъ важное значеніе для характеристики призрѣнія душевно-больныхъ воиновъ и желательныхъ въ немъ измѣненій и улучшеній.

Съ самаго начала своей дѣятельности Психіатрическая Комиссія въ выработанныхъ ею положеніяхъ предусматривала помощь и нервно-больнымъ воинамъ, но проектируемыя ею въ этомъ направленіи мѣропріятія не были осуществлены до настоящаго времени, какъ за

Центральный госпиталь. Больные за работой.

недостаткомъ средствъ и подходящихъ помѣщеній, такъ и отчасти потому, что 5 Отдѣлъ Петроградскаго Городского Комитета помощь нервно-больнымъ уже началъ осуществлять. А именно, Городскимъ Комитетомъ было устроено въ Петроградѣ 4 нервныхъ отдѣленія на 292 койки. Кромѣ этого, проектировалось устройство такихъ же отдѣленій Краснымъ Крестомъ и военнымъ вѣдомствомъ.

Однако, Психіатрическая Комиссія, считая вопросъ о помощи нервно-больнымъ крайне важнымъ, включила его въ программу совѣщанія 27—27 іюня, а послѣ совѣщанія, пополнивъ свой составъ невропатологами и членами Петроградскаго Комитета, образовала отдѣльную неврологическую секцію подъ предсѣдательствомъ д-ра А. И. Карпинскаго и въ составѣ членовъ: Л. С. Аринштейна, А. Э. Бари,

Л. В. Блуменау, С. А. Бруштейна, С. А. Гвоздева, Е. М. Доброгаева, А. Л. Мендельсона, М. П. Никитина, В. П. Осипова, Л. М. Пусеппа, Н. Я. Розенбаха, В. В. Срезневскаго, Г. Я. Трошина. Ex officio входятъ В. М. Бехтеревъ и М. М. Ѳедоровъ.

Неврологическая секція выработала проектъ организаціи помощи нервно-больнымъ воинамъ въ Петроградѣ и проектъ устройства Физіотерапевтическаго института, намѣтила вопросъ объ организаціи помощи нервно-больнымъ воинамъ въ лазаретахъ Области, для чего въ настоящее время производится анкета, и, наконецъ, разрабатываетъ проектъ объ использованіи для цѣлей амбулаторной физіотерапевтической помощи соотвѣтствующихъ общественныхъ и частныхъ лечебницъ.

Таковы въ общихъ чертахъ главные этапы дѣятельности Психіатрической Комиссіи. Для болѣе полной характеристики необходимо отмѣтить отношеніе къ ней въ различные періоды со стороны Краснаго Креста.

Какъ извѣстно, призрѣніе и эвакуація душевно-больныхъ воиновъ, согласно положенію отъ 20-го декабря 1914 г., переданы военнымъ вѣдомствомъ Россійскому Обществу Краснаго Креста, и средствъ на эту помощь Союзамъ отъ Правительства не предполагалось отпускать. Въ виду этого начинанія Психіатрической Комиссіи были встрѣчены Краснымъ Крестомъ недоброжелательно, какъ вмѣшательство въ чужую сферу дѣятельности. Однако, Красный Крестъ, взявъ на себя призрѣніе душевно-больныхъ, не располагалъ достаточнымъ количествомъ мѣстъ для ихъ размѣщенія и поэтому, съ первымъ наплывомъ больныхъ, по необходимости долженъ былъ обратиться къ помощи земствъ и городовъ, въ вѣдѣніи которыхъ находятся психіатрическія больницы. И въ Петроградѣ вскорѣ обнаружилась для Краснаго Креста невозможность размѣстить безъ помощи общественныхъ организацій все увеличивающееся количество душевнобольныхъ. Уже 27 января Главноуполномоченный Сѣвернаго района обратился къ Петроградскому Областному Комитету съ просьбой принять партію въ 30 человѣкъ душевно-больныхъ. Психіатрическая Комиссія, не прекращавшая свою подготовительную работу и располагавшая уже къ этому времени нѣкоторымъ количествомъ мѣстъ, выразила согласіе на пріемъ ихъ, поставивъ условіемъ придерживаться при пріемѣ больныхъ порядка, выработаннаго ею, о которомъ говорилось выше. Управленіе Сѣвернаго района Краснаго Креста согласилось. Съ этого времени установился тѣсный контактъ съ Краснымъ Крестомъ. Его представители принимали дѣятельное участіе въ совѣщаніи 25—27 іюня 1915 г., въ выработкѣ проекта Центральнаго Статистико-Психіатрическаго Бюро и проекта измѣненія „Положенія Краснаго Креста 20 декабря 1914 г.“, и по предложенію Комиссіи къ работамъ въ совѣщаніи по пересмотру этого положенія при Главномъ Управленіи Краснаго Креста привлекаются представители общественныхъ организацій. Наконецъ, по ходатайству Психо-

неврологическаго института, Управленіе Сѣвернаго района постановило принять матеріальное участіе въ постройкѣ новаго зданія, взамѣнъ занятой Союзомъ Городовъ подъ Центральный госпиталь клиники, и ассигновало на постройку 24.000 рублей. Такимъ образомъ въ настоящее время дѣятельность Областного Комитета и Сѣвернаго района Краснаго Креста въ дѣлѣ призрѣнія душевно-больныхъ протекаетъ въ полной согласованности.

X. Санаторно-курортная помощь.

Съ самаго начала войны можно было предвидѣть, что значительный процентъ раненыхъ и больныхъ воиновъ, получивъ хирургическую и вообще лечебную помощь въ лазаретахъ, будетъ нуждаться въ дальнѣйшемъ спеціальномъ леченіи: физіо- и механотерапевтическомъ, санаторномъ, бальнеологическомъ.

Въ ноябрѣ 1914 года Главнымъ Комитетомъ Всероссійскаго Союза Городовъ былъ поднятъ вопросъ объ организаціи спеціальнаго леченія больныхъ и раненыхъ воиновъ въ санаторіяхъ и курортахъ, съ каковою цѣлью была образована особая комиссія въ Москвѣ подъ предсѣдательствомъ д-ра М. С. Зернова.

Въ Петроградѣ 22 ноября того же 1914 года при Петроградскомъ Областномъ Комитетѣ была образована подобная же комиссія, получившая наименованіе „Комиссіи по организаціи помощи въ лечебныхъ станціяхъ и санаторіяхъ", подъ предсѣдательствомъ лейбъ-медика Л. Б. Бертенсона.

На первомъ организаціонномъ засѣданіи, при участіи представителя Московской комиссіи д-ра М. С. Зернова, были намѣчены главнѣйшія задачи этой Комиссіи.

При этомъ было прежде всего установлено, что на Петроградскую комиссію возлагается обслуживаніе Сѣверной области, а на Московскую—обслуживаніе остальныхъ областей Россіи.

Засимъ на Петроградскую комиссію возлагалось устройство соотвѣтствующихъ нуждамъ и потребностямъ недолеченныхъ воиновъ учрежденій и подысканіе мѣстъ въ имѣющихся санаторіяхъ и курортахъ.

Для этого Комиссіи прежде всего надлежало: а) произвести обслѣдованіе въ предѣлахъ Сѣверной области, какое число больныхъ можно было бы размѣстить въ лечебныхъ станціяхъ и санаторіяхъ путемъ приспособленія существующихъ въ нихъ помѣщеній или путемъ возведенія новыхъ зданій, и б) опредѣлить, путемъ производства статистическихъ анкетъ въ лазаретахъ, какое число больныхъ нуждается въ послѣдовательномъ спеціальномъ леченіи.

Въ составъ Комиссіи постановлено было пригласить представителей общегородской организаціи, Управленія Верховнаго Начальника санитарной и эвакуаціонной части, военнаго вѣдомства и Всероссійскаго общества Краснаго Креста.

На слѣдующемъ засѣданіи 4 декабря 1914 года предсѣдателемъ Л. Б. Бертенсономъ было доложено, что ему была дана аудіенція Верховнымъ Начальникомъ санитарной и эвакуаціонной части, въ присутствіи Главнаго Военно-Санитарнаго Инспектора и Главноуполномоченнаго Сѣвернаго района Россійскаго общества Краснаго Креста, причемъ ему пришлось услышать мнѣніе, что дѣло организаціи санаторно-курортной помощи подлежитъ всецѣло вѣдѣнію военнаго вѣдомства и Краснаго Креста.

Комиссія, заслушавъ сообщеніе Л. Б. Бертенсона объ аудіенціи, признала, что, въ связи съ колоссальными размѣрами настоящей войны, нужда въ помощи раненымъ воинамъ будетъ такъ велика, что участіе въ этомъ дѣлѣ общеземской и общегородской организаціи окажется необходимымъ, и постановила продолжать работу Комиссіи, пригласивъ полезныхъ для дѣла лицъ и представителей Союза Городовъ и Земскаго Союза.

Это рѣшеніе вести работу, какъ и аналогичное рѣшеніе Московской комиссіи, получило въ январѣ 1915 года поддержку съѣзда по улучшенію отечественныхъ лечебныхъ мѣстностей въ постановленіи его по докладу Л. Б. Бертенсона: „Желательно, чтобы необходимая помощь больнымъ и раненымъ воинамъ въ нашихъ лечебныхъ мѣстностяхъ была организована Всероссійскими Городскимъ и Земскимъ Союзами, вмѣстѣ со всѣми существующими организаціями“.

Второй Всероссійскій съѣздъ представителей городовъ, происходившій въ Москвѣ 13—15 февраля, постановилъ ходатайствовать передъ правительствомъ объ ассигнованіи въ распоряженіе Союза 5 милліоновъ рублей на организацію спеціальныхъ видовъ помощи больнымъ и раненымъ воинамъ (леченіе въ санаторіяхъ и курортахъ, психіатрическое призрѣніе, ортопедическія мѣропріятія), на что, однако, согласія до сихъ поръ не послѣдовало.

Жизнь скоро подтвердила правильность предположенія Петроградской комиссіи, что участіе Союза будетъ необходимо и въ дѣлѣ организаціи санаторно-курортной помощи.

На Петроградскомъ областномъ съѣздѣ 27 апрѣля 1915 года, при участіи представителей военнаго вѣдомства, обсуждался вопросъ о недостаткѣ мѣстъ для хирургическихъ больныхъ, и, между прочимъ, было установлено, что этотъ недостатокъ въ значительной степени объясняется отсутствіемъ лечебныхъ учрежденій для оказанія спеціальныхъ видовъ помощи, вслѣдствіе чего многіе больные, не нуждающіеся болѣе по характеру недомоганія въ хирургическомъ леченіи, остаются въ лазаретахъ, занимая койки для хирургическихъ больныхъ. И съѣздъ призналъ необходимымъ, чтобы Союзъ приступилъ къ организаціи въ самыхъ широкихъ размѣрахъ спеціальныхъ видовъ лечебной помощи больнымъ и раненымъ воинамъ.

Подготовительная работа Комиссіи можетъ быть сведена къ слѣдующимъ группамъ:

1) Выясненіе количества нуждающихся въ спеціальномъ послѣдовательномъ леченіи изъ числа больныхъ и раненыхъ воиновъ, находящихся въ лазаретахъ Союзовъ.

2) Обслѣдованіе какъ Петроградской области для выясненія мѣстъ, подходящихъ для устройства санаторій, такъ и отдѣльныхъ помѣщеній, предложенныхъ подъ санаторіи и общежитія частными лицами и организаціями [1]) и, наконецъ—

3) Установленіе порядка эвакуаціи больныхъ и раненыхъ воиновъ въ санаторіи и лечебныя станціи.

Для выясненія количества нуждающихся больныхъ и раненыхъ воиновъ въ спеціальномъ леченіи была произведена въ декабрѣ 1914 г., январѣ 1915 г. анкета по лазаретамъ Союзовъ Городского и Земскаго.

Изъ 181 поступившихъ въ Комиссію особыхъ опросныхъ листовъ по лазаретной анкетѣ выяснилось: на 7.810 больныхъ и раненыхъ, находившихся въ обслѣдованныхъ 181 госпиталяхъ и лазаретахъ Союза Городовъ, изъ воиновъ, нуждающихся въ спеціальномъ леченіи, наибольшее число падаетъ на людей съ пораженіями двигательнаго аппарата, требующими леченія водами, грязями и механотерапіей—287 нижнихъ чиновъ и 4 офицера, а всего 291 (3,72%). Слѣдующія затѣмъ большія числа приходятся: на группу лицъ слабыхъ, истощенныхъ, малокровныхъ, въ томъ числѣ на тяжелыхъ неврастениковъ—232 нижнихъ чина и 4 офицера, а всего 236 (3,02%); на группу тяжелыхъ неврастениковъ и психастениковъ—156 нижнихъ чиновъ и 8 офицеровъ, а всего 164 (2,1%); на людей, одержимыхъ болѣзнями органовъ пищеваренія, печени и мочевыхъ путей—146 нижнихъ чиновъ (1,89%). Небольшія, сравнительно, цифры приходятся на воиновъ съ болѣзнями дыхательныхъ органовъ, кромѣ туберкулеза—120 нижнихъ чиновъ (1,53%) и на туберкулезныхъ—103 нижнихъ чина и 2 офицера, а всего 105 (1,34%). Изъ послѣдней цифры (105) наибольшая часть (91) падаетъ на начальныя стадіи туберкулеза. Наименьшія цифры приходятся на хроническія инфекціонныя болѣзни—29 нижнихъ чиновъ (0,37%). Самое малое число составляютъ болѣзни обмѣна, кроветворенія и питанія—5 нижнихъ чиновъ (0,06%). Общее число офицеровъ и нижнихъ чиновъ, нуждающихся въ спеціальномъ леченіи — 1.130, что на 7.810 человѣкъ призрѣваемыхъ въ 181 лазаретѣ, гдѣ произведена анкета, составляетъ 14,46% [2]).

---

[1]) Вмѣстѣ съ тѣми разработаны нормы стоимости оборудованія и содержанія санаторій (здравницъ) и общежитій на лечебныхъ станціяхъ.

[2]) Лазаретная анкета, произведенная въ Москвѣ, по сообщенію предсѣдателя Московской комиссіи М. С. Зернова, дала цифры значительно большія. На общее число въ 9.093 больныхъ оказалось:

1) Кандидатовъ на воздушныя здравницы—7,1%.

2) Кандидатовъ на лечебныя станціи съ водами, грязями и кумысомъ—10,0%.

3) Кандидатовъ на здравницы для туберкулезныхъ—2,6%.

Такимъ образомъ организація спеціальной помощи должна коснуться всякаго рода больныхъ и, прежде всего, слѣдующихъ группъ: а) лицъ слабыхъ, истощенныхъ, съ явнымъ упадкомъ питанія и малокровіемъ, въ томъ числѣ одержимыхъ легкими формами общей неврастеніи (безъ серьезныхъ заболѣваній внутреннихъ органовъ), нуждающихся для своего поправленія лишь въ воздѣйствіи здороваго воздуха и хорошаго питанія; б) выздоравливающихъ, съ явленіями слабости преимущественно въ области нервной системы, лицъ съ разными видами рѣзко выраженной общей неврастеніи и психастеніи, а также страдающихъ травматическими неврозами, требующими леченія водой, электричествомъ, массажемъ и другими физіотерапевтическими способами; в) лицъ съ пораженіями двигательнаго аппарата (мышцъ, костей, суставовъ и периферическихъ нервовъ), требующими внутренняго или наружнаго леченія въ лечебныхъ станціяхъ (водами, грязями, механотерапіей, и, наконецъ, г) лицъ, одержимыхъ туберкулезомъ, нуждающихся въ леченіи въ спеціальныхъ здравницахъ, климатическихъ станціяхъ и кумысолечебныхъ заведеніяхъ.

Для разрѣшенія вопроса, въ какихъ изъ существующихъ санаторій и лечебныхъ станцій могутъ быть подготовлены мѣста для больныхъ и раненыхъ воиновъ, нуждающихся въ спеціальной помощи, также было произведено обслѣдованіе.

Разосланные по санаторіямъ ближайшаго къ Петрограду района опросные листы показали, что лучшія изъ нихъ (почти всѣ—частныя учрежденія) устроены для лицъ съ достаткомъ, что въ нихъ взимается съ пенсіонеровъ довольно высокая плата, что онѣ располагаютъ ограниченнымъ числомъ мѣстъ. Поэтому въ Комиссіи установилось убѣжденіе въ необходимости для Союза Городовъ обезпечить своихъ больныхъ собственными санаторіями и собственными пансіонами-общежитіями на лечебныхъ станціяхъ, въ особо построенныхъ или арендованныхъ зданіяхъ.

Вмѣстѣ съ тѣмъ были намѣчены къ устройству слѣдующіе типы лечебныхъ учрежденій:

А. Санаторіи для выздоравливающихъ, иначе называемыя „воздушныя здравницы", т. е. расположенные на чистомъ воздухѣ, въ здоровой мѣстности дома для жилья—скромныя помѣщенія для общежитія. Такого рода воздушныя санаторіи, при условіи соотвѣтственнаго питанія, пригодны для слабыхъ, истощенныхъ, малокровныхъ, нетяжелыхъ неврастениковъ и отчасти для людей подозрительныхъ по туберкулезу.

Санаторіи такого же типа пригодны и для тяжелыхъ неврастениковъ и психастениковъ, но при условіи оборудованія ихъ спеціальными лечебными пособіями: гидропатическими устройствами, электрическими приборами и т. п.

Стоимость оборудованія [1]) простѣйшихъ санаторій установлена

[1]) При нормѣ 100 коекъ, при меньшемъ же числѣ коекъ стоимость оборудованія и содержанія должна повышаться. Эти нормы нынѣ, вслѣдствіе дороговизны жизни, приходится увеличить на 15—25%.

въ размѣрѣ 75 руб. 22 коп. на койку въ лѣтнее время и 90 р. 22 к. въ зимнее. Содержаніе опредѣляется въ 34 р. 46 к.[1]) на койку въ мѣсяцъ. Въ этихъ лечебныхъ учрежденіяхъ расходъ на питаніе выше, нежели въ лазаретахъ, но въ то же время значительно меньше расходъ на медицинскій персоналъ, такъ какъ для этой группы выздоравливающихъ не требуется того ухода, какой необходимъ для хирургическихъ больныхъ.

Б. Затѣмъ, для больныхъ, нуждающихся въ леченіи водами и грязями на лечебныхъ станціяхъ, помощь со стороны Союза Городовъ должна выразиться лишь устройствомъ на лечебныхъ станціяхъ общежитій, жилыхъ помѣщеній (казармъ для жилья), соотвѣтственно числу кандидатовъ на леченіе; число же это должно опредѣляться въ зависимости отъ оборудованія курорта ваннами и подготовленности его къ отпуску потребныхъ количествъ мѣстныхъ лечебныхъ средствъ (воды и грязи).

Стоимость оборудованія такихъ общежитій исчисляется въ размѣрѣ 75 р. 22 к. на койку; стоимость содержанія, включая сюда и плату за пользованіе ваннами, опредѣляется въ 49 р. 02 к. Повышенія вызываются расходами на плату за грязи и лечебныя процедуры.

В) Вопросъ о санаторіяхъ для туберкулезныхъ стоитъ особенно остро. Л. Б. Бертенсонъ, представляя по вопросу о спеціальномъ леченіи докладъ Главному Комитету, указываетъ, что для туберкулезныхъ больныхъ, изъ народа вообще и изъ нижнихъ чиновъ въ частности, у насъ не существуетъ лечебныхъ учрежденій, т. е. не существуетъ вовсе спеціальныхъ народныхъ здравницъ (санаторій). А, между тѣмъ, среди увольняемыхъ въ отставку одно изъ первыхъ мѣстъ занимаютъ больные бугорчаткой съ весьма развитыми формами болѣзни.

Поэтому одной изъ первыхъ задачъ Комиссія поставила устройство санаторій для туберкулезныхъ воиновъ, какъ находящихся на службѣ, такъ и уволенныхъ въ отставку.

Стоимость оборудованія санаторій (здравницъ) для туберкулезныхъ—типа народныхъ здравницъ— опредѣляется въ 82 р. 73 к. на лѣтнее время и 105 р. 22 к. на зимнее время на койку. На содержаніе же расходъ опредѣляется въ 40 р. 52 к. на койку въ мѣсяцъ. Повышеніе расходовъ объясняется главнымъ образомъ болѣе значительнымъ медицинскимъ персоналомъ.

Тогда же Комиссія приступила къ подысканію помѣщеній, пригодныхъ къ устройству въ нихъ санаторій. Среди массы поступившихъ предложеній было мало подходящихъ; либо помѣщенія были незначительны по размѣрамъ, либо требовали крупнаго и дорого стоящаго ремонта. Для обслѣдованія производились командировки

---

[1]) Сюда входитъ и плата за наемъ помѣщенія; размѣры ея опредѣляются мѣстными условіями, но во всякомъ случаѣ исчисляются Комиссіей не свыше 5 р. въ мѣсяцъ на койку.

врачей-спеціалистовъ и архитектора (д-ра А. Л. Мендельсона, д-ра А. Н. Рубеля, д-ра С. Н. Паренаго, д-ра Г. Г. Лоренца, архитектора А. И. Пуринга).

Значительно тормозила работу Комиссіи невыясненность вопроса о кредитахъ на санаторіи: вслѣдствіе этого Комиссія была вынуждена даже отказаться отъ нѣкоторыхъ предложеній, вполнѣ подходящихъ, но по которымъ требовалось немедленное заключеніе соглашеній. Нѣкоторыя изъ предложеній, вслѣдствіе этого же, были взяты обратно (санаторія для туберкулезныхъ въ Усикирко).

Вопросъ объ эвакуаціи воиновъ, нуждающихся въ спеціальномъ леченіи, изъ госпиталей и лазаретовъ Союза Городовъ въ здравницы и лечебныя станціи разсматривался въ засѣданіи Комиссіи 9-го марта 1915 г., при участіи представителей военнаго вѣдомства, почетнаго лейбъ-медика А. А. Двукраева и генерала І. В. Павлова. Такъ какъ указанное засѣданіе Комиссіи происходило до изданія правилъ объ эвакуаціи бальнеологическихъ больныхъ, Комиссіи предстояло самой намѣтить порядокъ эвакуаціи. Комиссія признала необходимымъ прежде всего создать вѣрную, основанную на правильномъ опредѣленіи болѣзни, регистрацію больныхъ, такъ какъ отъ этого зависитъ и цѣлесообразное распредѣленіе больныхъ по соотвѣтственнымъ лечебнымъ учрежденіямъ. Поэтому было признано необходимымъ создать, въ цѣляхъ концентраціи больныхъ и раненыхъ воиновъ, нуждающихся въ леченіи въ санаторіяхъ и курортахъ, особый распредѣлительный госпиталь, гдѣ больные, поступающіе изъ разныхъ лазаретовъ, должны подвергаться обслѣдованію особыхъ консультантовъ, врачей-спеціалистовъ: хирурга, невропатолога, терапевта.

Вмѣстѣ съ тѣмъ были установлены категоріи больныхъ, подлежащихъ отправленію въ санаторіи и курорты, и самый порядокъ отправленія ихъ. Этотъ порядокъ установленъ въ согласіи съ приказомъ Верховнаго Начальника санитарной и эвакуаціонной части отъ 14 декабря 1914 г. за № 24, по которому переводы раненыхъ или больныхъ нижнихъ чиновъ изъ одного лечебнаго заведенія въ другое, когда они вызываются причинами административнаго или медицинскаго свойства, могутъ быть допускаемы, но лишь при непремѣнномъ условіи немедленнаго о томъ увѣдомленія начальника эвакуаціоннаго пункта.

Тогда же Комиссія вошла въ переговоры съ Отдѣломъ по завѣдыванію лазаретами при Городскомъ Комитетѣ о предоставленіи одного изъ городскихъ лазаретовъ для устройства означеннаго распредѣлительнаго пункта, и ко времени начала курортнаго леченія, т. е. къ маю, былъ предоставленъ подъ распредѣлительный пунктъ одинъ изъ городскихъ лазаретовъ.

Но 6-го мая и дополнительно 26 мая были изданы циркуляры Верховнаго Начальника санитарной и эвакуаціонной части объ эвакуаціи бальнеологическихъ больныхъ; этими приказами все дѣло

эвакуаціи и отбора больныхъ было сосредоточено въ рукахъ военнаго вѣдомства.

Порядокъ, установленный означенными приказами, оказался на практикѣ сложнымъ и надолго задержалъ дѣло практическаго осуществленія отправки въ имѣвшіяся въ то время мѣста на курортахъ (главнымъ образомъ военнаго вѣдомства).

Въ концѣ апрѣля мѣсяца было получено сообщеніе отъ Главнаго Комитета, что средства имъ будутъ ассигнованы, и тогда же, согласно предложенію Л. Б. Бертенсона и постановленію Комиссіи, утвержденному Петроградскимъ Областнымъ Комитетомъ, было приступлено къ организаціи особаго исполнительнаго органа, который, состоя при Областномъ Комитетѣ, долженъ былъ взять на себя дѣло практическаго осуществленія намѣченныхъ предложеній Комиссіи.

Членами указаннаго исполнительнаго органа избраны Комиссіей изъ своего состава слѣдующія лица: С. А. Гвоздевъ, какъ представитель земской организаціи, д-ръ Г. Г. Лоренцъ, гласный Петроградской Городской Думы А. Л. Мендельсонъ, д-ръ А. Н. Рубель, графъ И. И. Толстой младшій. Этотъ исполнительный органъ конституировался 5-го мая, и предсѣдателемъ его избранъ д-ръ А. Л. Мендельсонъ; органу было присвоено названіе Санаторно-Курортнаго Отдѣла при Петроградскомъ Областномъ Комитетѣ.

Такимъ образомъ все дѣло санаторно-курортнаго леченія находится въ вѣдѣніи двухъ органовъ: Комиссіи и Отдѣла, при чемъ функціи ихъ разграничены въ томъ направленіи, что Комиссія разрѣшаетъ вопросы общаго направленія и планы работъ, всѣ вопросы научно-врачебные и общіе смѣтные; Отдѣлъ же, какъ органъ, вѣдающій исполнительную часть, имѣетъ право въ предѣлахъ, предоставленныхъ ему Комиссіей, разрѣшать всѣ очередные и несложные техническіе вопросы, какъ и нѣкоторыя ассигнованія, не выходящія за предѣлы общихъ нормъ и смѣтъ.

Въ началѣ мая въ Главный Комитетъ были представлены Комиссіей общій планъ организаціи и смѣта расходовъ по устройству лечебныхъ учрежденій, составленная Отдѣломъ согласно постановленіямъ Комиссіи.

Представленная общая смѣта заключаетъ въ себѣ смѣту расходовъ по устройству спеціальныхъ лечебныхъ учрежденій, каковые расходы исчислялись въ суммѣ 400.559 р., включая сюда и расходы въ размѣрѣ 187.000 руб. по постройкѣ помѣщеній. Кромѣ того, испрашивались особо вознагражденіе на врачей-консультантовъ, гонорары экспертамъ и расходъ на канцелярію, всего 2.075 руб. въ мѣсяцъ.

Главный Комитетъ одобрилъ представленную смѣту Петроградской организаціи, какъ и соотвѣтствующую смѣту Московской комиссіи, и, не дожидаясь разрѣшенія вопроса о правительственной субсидіи, временно отпустилъ 250.000 руб. изъ своихъ средствъ на оборудованіе и содержаніе санаторій въ теченіе 2-хъ мѣсяцевъ,

согласно представленнымъ смѣтамъ, исключивъ изъ нихъ тѣ санаторіи, для которыхъ требовалось возведеніе новыхъ зданій.

Изъ этихъ 250.000 руб. на Петроградскую область ассигновано 118.000 руб., включая сюда и кредитъ на пловучую санаторію (14 тыс).

Этимъ заканчивается первый подготовительный періодъ, и, под-

Наружный видъ санаторіи „Кіала".

водя итогъ дѣятельности Комиссіи за это время, надо признать, что ею была совершена большая и цѣнная работа. Разработанный Комиссіею детально планъ организаціи санаторно-курортной помощи оказался вполнѣ отвѣчающимъ практическимъ потребностямъ, и этотъ планъ легъ въ основу всей послѣдующей дѣятельности Санаторно-Курортнаго Отдѣла.

Къ сожалѣнію, руководитель работъ Комиссіи, ея предсѣдатель и лейбъ-медикъ Л. Б. Бертенсонъ, на долю котораго выпала самая трудная и неблагодарная работа направить новое дѣло, вслѣдствіе разстроеннаго здоровья, принужденъ былъ сложить съ себя полномочія предсѣдателя, и Комиссія единогласно избрала Л. Б. Бертенсона въ засѣданіи своемъ 17 іюня почетнымъ предсѣдателемъ Комиссіи и почетнымъ консультантомъ. На вакантный постъ предсѣдателя Комиссіи 3 сентября избранъ д-ръ А. А. Бѣлоголовый.

Палата въ санаторіи „Кіала" (возлѣ Борго).

По полученіи 6 іюня сообщенія Исполнительнаго Бюро Главнаго Комитета объ ассигнованіи указанныхъ средствъ, Санаторно-Курортный Отдѣлъ приступилъ къ устройству санаторій. Къ сожалѣнію, въ виду поздняго времени, не всѣ предложенія представлялись возможнымъ использовать, иныя же предложенія были взяты обратно. Во всѣхъ санаторіяхъ требовался ремонтъ, въ нѣкоторыхъ изъ нихъ (напримѣръ, въ Сольцахъ)—весьма значительный, и, лишь благодаря энергіи отдѣльныхъ комитетовъ (Нарвскаго, Солецкаго и Старорусскаго), Отдѣлу удалось въ короткій срокъ открыть санаторіи, и уже къ первымъ числамъ іюля въ его распоряженіи имѣлось 469 мѣстъ.

Лечебныя учрежденія создавались трехъ типовъ:

1) Санаторіи для туберкулезныхъ:

Ино, близь ст. Тюрисевя, Финляндск. ж. д. . . . 45 коекъ.

Кухня въ санаторіи „Кіала".

2) Санаторіи для выздоравливающихъ (слабыхъ и истощенныхъ).

Кіала, близь ст. Борго, Финлядск. ж. д.	100	коекъ.
Энсо, близь ст. Иматра	100	„
Нарва (Усть-Нарова)	75	„
Сольцы (въ Псковской губ.)	25	„
Александро-Свирская (въ Алекс.-Свир. мон.) . .	50	„
Кириллово-Бѣлозерская (Кирил.-Бѣлоз. мон.) . .	30	„
Геленджикъ (по побережью Чернаго моря) . . .	12	„
Пловучая санаторія по Волгѣ	136 [1]	„

3) Общежитія на курортахъ:

Старая Русса . . . . . 145 коекъ.

Впослѣдствіи, помимо санаторіи для туберкулезныхъ въ Ино, была открыта еще одна такая же санаторія—Кайбола (въ Ямбургскомъ уѣздѣ), на 60 мѣстъ.

---

[1]) Изъ нихъ 112 для нижнихъ чиновъ и 24 для офицеровъ.

Подъ санаторіи второй группы были использованы нѣкоторые внѣгородскіе лазареты Финскаго Городского Союза, предоставившаго въ распоряженіе Петроградскаго Областного Комитета прекрасно оборудованные лазареты № 17 въ Энсо (близь Иматры) и № 9 въ Кіала (близь г. Борго); эти лазареты, какъ по свойствамъ мѣстной природы, такъ и по своему устройству, являлись въ сущности готовыми санаторіями, почти не нуждавшимися въ сооруженіи особыхъ приспобленій. Къ этой же группѣ приходится отнести общежитія для

Солецкая здравница.

раненыхъ, устроенныя въ монастырѣ Александро-Свирскомъ—усердіемъ настоятеля и братіи, по собственному почину ихъ, и въ монастырѣ Кириллово-Бѣлозерскомъ—стараніями предсѣдателя мѣстнаго комитета Краснаго Креста г. Кириллова, совмѣстно съ настоятелемъ монастыря. Подобнаго же типа здравницей является общежитіе на 75 мѣстъ, открытое въ Усть-Наровѣ, преимущественно для пострадавшихъ отъ удушливыхъ газовъ. Къ санаторіи второго типа относится небольшое общежитіе въ Геленджикѣ, на Черноморскомъ побережьи, предоставленное въ распоряженіе Петроградскаго Областного Комитета мѣстнымъ благотворительнымъ обществомъ, которое устроило и содержитъ на свои средства санаторію.

Общежитіе на Старорусскомъ курортѣ было устроено въ зданіи

мѣстной женской гимназіи первоначально на 120 н. чиновъ, при чемъ 50 мѣстъ, первоначально предназначенныя для пострадавшихъ на войнѣ лишь изъ состава служащихъ Петроградскаго учебнаго округа, были оборудованы на спеціальныя средства учебныхъ заведеній Министерства Народнаго Просвѣщенія, а 70 мѣстъ—на средства Петроградскаго Областного Комитета. Въ виду большой потребности въ мѣстахъ для грязелеченія, къ 27 іюля были спѣшно оборудованы еще 25 коекъ; такимъ образомъ Старорусское общежитіе располагало 145 мѣстами.

Солецкая здравница. Первый транспортъ больныхъ, пользованныхъ ваннами Солецкаго источника.

Въ общежитіе въ Сольцахъ Псковской губ., направлялись больные, нуждающіеся въ соляныхъ ваннахъ, питающихся водой мѣстнаго лечебнаго источника. Г. Сольцы расположенъ по обоимъ берегамъ Шелони, гдѣ имѣется много соляныхъ ключей. Особенно сильные и мощные по количеству воды ключи бьютъ въ Сольцахъ на городскомъ берегу. Всѣ источники даютъ до 500 тыс. ведеръ воды въ сутки. Мѣстное населеніе уже давно примѣняетъ воду въ ваннахъ и внутрь. По химическому своему составу (анализъ марта мѣс. 1915 г. института Блюменталя въ Москвѣ) вода Солецкихъ источниковъ сходна со Старусскими минеральными водами. Для использованія въ лечебныхъ

цѣляхъ этого источника необходимо было устройство хотя бы самыхъ скромныхъ лечебныхъ приспособленій. Однако, за позднимъ полученіемъ средствъ, Комиссія могла приступить къ работамъ лишь въ половинѣ іюня. 12 іюля было уже закончено сооруженіе ваннаго помѣщенія и водопровода изъ источника, равно какъ и ремонтъ зданія для общежитія, и тогда же состоялось открытіе первой Солецкой здравницы. 17 іюля прибыли первые больные изъ Петрограда. Всѣ больные первой партіи прибавились въ вѣсѣ, нѣкоторые до $13^1/_4$ ф. Почти ежедневныя соляныя ванны, съ 8 до 12 ч. утра, укрѣпили

Пароходъ-санаторія.

нервную систему и значительно измѣнили общій видъ больныхъ къ лучшему.

15 сентября, въ виду холодовъ, ванное зданіе было закрыто; общежитіе же продолжало функціонировать какъ зимняя станція.

Своеобразное явленіе въ области санаторно-курортныхъ мѣропріятій Областного Комитета представило собой устройство пловучей санаторіи, которую удалось осуществить минувшимъ лѣтомъ.

Вопросъ о пловучей санаторіи возникъ въ засѣданіи Комиссіи 26-го мая 1915 г., на которомъ доцентомъ С. А. Бруштейномъ было сдѣлано сообщеніе о необходимости организаціи пловучей санаторіи для больныхъ воиновъ, находящихся въ состояніи общей слабости, истощенія, малокровія, упадка питанія и одержимыхъ неврастеніей, травматическимъ неврозомъ, болѣзнями обмѣна, бугорчаткой и заболѣваніями двигательнаго аппарата.

Комиссія признала мысль объ устройствѣ пловучей санаторіи заслуживающей полнаго сочувствія и постановила передать дѣло для исполненія Отдѣлу. При этомъ ему было поручено войти въ переговоры съ однимъ изъ пароходныхъ обществъ объ арендованіи пассажирскаго парохода, совершающаго плаваніе по р. Волгѣ.

Навстрѣчу Петроградскому Областному Комитету пошло общество „Кавказъ и Меркурій", которое предоставило для этой цѣли пароходъ „Великая Княгиня Ксенія", причемъ приспособленіе парохода подъ санаторію общество приняло на себя. Арендная плата

Леченіе лежаніемъ.

была опредѣлена обществомъ въ 3.000 руб. за каждый рейсъ, такимъ образомъ за 2 рейса 6.000 рублей, но вмѣстѣ съ тѣмъ оно пожертвовало 600 рублей; такимъ образомъ, на арендованіе парохода Петроградскимъ Областнымъ Комитетомъ истрачено 5.400 рублей.

Пловучая санаторія, которая совершила 2 рейса, каждый отъ Нижняго Новгорода до Астрахани и обратно, всюду во встрѣчныхъ городахъ находила радушный пріемъ какъ со стороны городскихъ самоуправленій, такъ и другихъ общественныхъ организацій и частныхъ лицъ. Такимъ образомъ, помимо непосредственной пользы, которую получили больные и раненые воины на пловучей санаторіи, она, несомнѣнно, имѣла громадное значеніе для пропаганды идеи санаторнаго леченія вообще и пловучихъ санаторій въ частности.

Всего на пароходѣ-санаторіи было больныхъ: при 1-мъ рейсѣ—

24 офицера и 111 нижнихъ чиновъ, а при 2-мъ—21 офицеръ, 112 нижнихъ чиновъ и 1 сестра милосердія.

Нужно отмѣтить, что 5 офицеровъ и 4 нижнихъ чина перваго рейса были оставлены и на второй.

Такимъ образомъ, общее число больныхъ, бывшихъ на плавучей санаторіи—40 офицеровъ, 219 нижнихъ чиновъ и 1 сестра милосердія.

По характеру своего болѣзненнаго состоянія, всѣ эти больные распредѣлялись по слѣдующимъ категоріямъ:

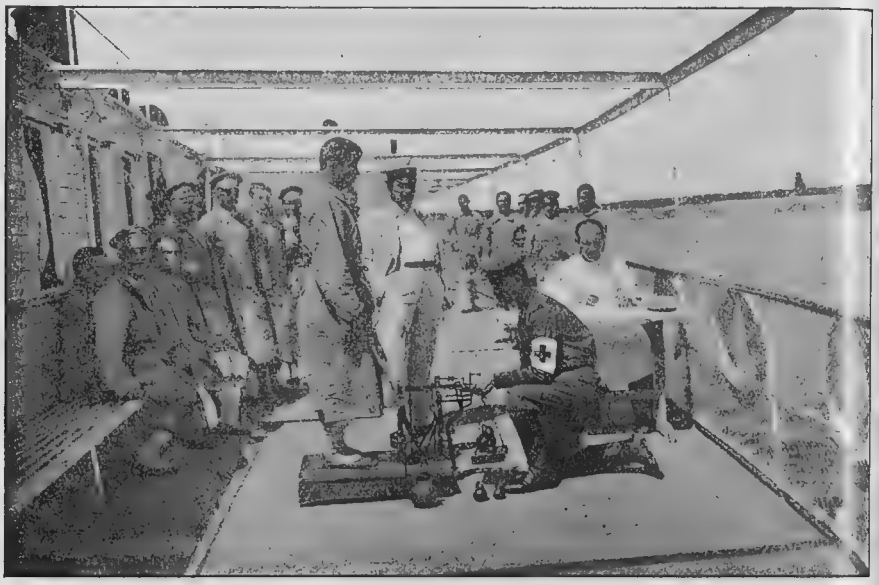

Взвѣшиваніе больныхъ.

1)	Отравленные удушливыми газами	29	человѣкъ.
2)	Травматическій неврозъ	91	„
3)	Малокровіе и упадокъ питанія	55	„
4)	Неврастенія	24	„
5)	Бронхитъ хроническій	15	„
6)	Неврозъ сердца	12	„
7)	Невриты и невралгія	9	„
8)	Хроническій мышечный ревматизмъ	11	„
9)	Истерія	8	„
10)	Малярія	3	„
11)	Выздоравливающіе послѣ крупознаго воспаленія легкихъ	2	„
13)	Полупараличъ ногъ послѣ кровоизліянія въ спинной мозгъ	1	„
	Всего	260	человѣкъ.

Изъ 29-ти отравленныхъ удушливыми газами, находившихся на пловучей санаторіи, 11 человѣкъ были доставлены спустя мѣсяцъ послѣ сраженія, а 18 человѣкъ—спустя 2 мѣсяца.

Наблюдавшійся у всѣхъ этихъ больныхъ болѣзненный симптомокомплексъ даетъ основаніе распредѣлить ихъ по слѣдующимъ группамъ (по признаку наиболѣе выраженныхъ симптомовъ):

	Спустя мѣсяцъ.	Спустя 2 мѣсяца.
Травматическій неврозъ . . .	8	10
Неврозъ сердца	1	2
Малокровіе	2	—

Въ виноградникахъ (Астрахань).

Въ стремленіи представить возможно полную оцѣнку вліянія пловучей санаторіи на состояніе здоровья больныхъ и раненыхъ воиновъ, приводимъ здѣсь результаты ихъ освидѣтельствованія въ комиссіи послѣ возвращенія съ Волги въ Петроградъ. По даннымъ, касающимся освидѣтельствованія 213 ниж. чиновъ, оказывается, что

Годныхъ для строевыхъ должностей было .	39, 9%
„ на нестроевыя должности	2,34%
Въ команду выздоравливающихъ	30,46%
Уволено отъ службы	1, 9%
Уволено въ отпускъ на 6 мѣсяцевъ . . .	5,16%
„ „ „ „ 3	9,43%
Отправлено въ лечебныя заведенія для рентгеновскаго изслѣдованія	1, 9%
Отправлено въ лечебныя заведенія для дальнѣйшаго леченія	2,35%
Отправлено въ лечебныя заведенія на испытаніе	6, 1%

Изъ приведенныхъ цифръ видно, что % годныхъ въ строй=39,9%, а если къ этому прибавить еще и назначенныхъ въ команду для выздоравливающихъ (т. е. имѣющихъ потомъ вернуться на службу) =30,46%, то получимъ, что % признанныхъ годными къ службѣ выразится въ суммѣ 39,9 + 30,46 = 70, 36%.

Несомнѣнно, что такой % возвращенія больныхъ и раненыхъ въ армію не можетъ не быть признанъ достаточно высокимъ.

Измѣреніе кровяного давленія.

По отдѣльнымъ группамъ больныхъ получаются равнымъ образомъ весьма интересныя данныя. Приведемъ для примѣра результатъ освидѣтельствованія отравленныхъ газами, страдающихъ травматическимъ неврозомъ и др. Такъ, изъ отравленныхъ удушливыми газами признано годными для строевыхъ должностей 56,5%, а въ команду выздоравливающихъ было назначено 34,78% Всего, слѣдовательно, возвращенію въ армію подлежало 91,28%.

Тѣ же цифры по отношенію къ травматическому неврозу=78,5%.

Малокровные подлежали возвращенію на службу въ 70%, а съ бронхитомъ—въ 100%.

Что касается до офицеровъ, то имѣющіяся данныя по освидѣтельствованію 35-ти изъ нихъ сводятся къ слѣдующему:

1) Признано годными къ службѣ въ дѣйствующей арміи 19 (54,2%)
2) Признано годными къ нестроевымъ должностямъ въ обстановкѣ мирнаго времени 3 (8,5%)
3) На испытаніи 1 (2,8%)
4) Признаны нуждающимися въ дальнѣйшемъ леченіи 12 (34,2%)

Группа больныхъ въ санаторіи Александро-Свирскаго монастыря.

По отношенію къ отдѣльнымъ группамъ заболѣваній можно отмѣтить, что всѣ страдавшіе малокровіемъ, отравленіемъ удушливыми газами и контуженные были признаны годными къ строевой службѣ.

Переходя къ дѣятельности другихъ санаторій, можно указать, что изъ содержавшихся въ санаторіи Александро-Свирскаго монастыря 50 человѣкъ больныхъ нижнихъ чиновъ окончили курсъ, съ 10 августа по 11 октября, съ полнымъ выздоровленіемъ—34 чел. или 68%. Спеціально діэтическое леченіе дало слѣдующіе результаты: прибыли въ вѣсѣ—30 чел. или 60%, убыли въ вѣсѣ—11 чел. или 22% остались безъ измѣненія—9 чел. или 18%. Въ 2-хъ случаяхъ прибыль въ вѣсѣ достигла 23 фун. и 31 фунта.

Данныя по санаторіи Энсо представлены въ видѣ нижеслѣдующей таблицы:

Общее число представленныхъ въ Комиссію.	Получило отпускъ 3-хъ мѣсячный.	Получило отпускъ 6-ти мѣсячный.	Освобождено навсегда отъ военной службы.	Назначено въ строй.	Назначено въ команду выздоравливающихъ.
108 чел.	30 чел.	1 чел.	9 чел.	31 чел.	37 чел.

Изъ 108-ми человѣкъ:

Убавилось въ вѣсѣ.	Безъ измѣненія.	Прибавилось въ вѣсѣ 86 человѣкъ.							
		Меньше 1 кило.	Отъ 1 до 2 кило.	Отъ 2 до 3 кило.	Отъ 3 до 4 кило.	Отъ 4 до 5 кило.	Отъ 5 до 6 кило.	Отъ 6 до 7 кило.	11, 1 кило.
17 чел.	5 чел.	23 ч.	27 ч.	10 ч.	13 ч.	5 ч.	4 ч.	3 ч.	1 ч.

Изъ бывшихъ въ Усть-Наровской санаторіи 112 человѣкъ выздоровѣло 72 (64%), 16 человѣкъ переведено въ военные госпитали для операцій и для испытанія, 24 человѣка переведены во 2-й Нарвскій городской лазаретъ.

Изъ поступившихъ въ Усть-Наровскую санаторію 56 отравленныхъ удушливыми газами выздоровѣло 42 человѣка.

Изъ предшествовавшаго обзора видно, что всѣ санаторіи Петроградскаго Областного Комитета расположены въ районѣ Петрограда, и само собой понятно, что и больные поступали преимущественно изъ лазаретовъ этого же района. Остальная же часть Области, простирающейся до Архангельска, фактически не вошла въ сферу дѣятельности Санаторно-Курортнаго Отдѣла. Это объясняется тѣмъ, что средства были получены слишкомъ поздно, а кромѣ того, и въ крайне ограниченномъ размѣрѣ, почему представлялось нецѣлесообразнымъ разбрасываться.

Расходы по всѣмъ этимъ санаторіямъ къ 1-му ноября выразились въ суммѣ 51.289 р. 89 к. Больныхъ черезъ всѣ санаторіи за этотъ періодъ времени прошло 945 человѣкъ (см. таблицу въ концѣ главы на стр. 140—141).

Въ сентябрѣ и октябрѣ закрылись общежитія въ Старой Руссѣ—по случаю конца лечебнаго сезона, въ Усть-Наровѣ—за неприспособленностью дачи для зимняго времени, въ монастыряхъ Александро-Свирскомъ и Кирилло-Бѣлозерскомъ—за прекращеніемъ навигаціи, а всего закрылось 305 мѣстъ; уменьшено число мѣстъ въ санаторіи „Ино“ съ 45 до 40, а потомъ до 36.

Затѣмъ была открыта новая санаторія—„Кайбола“, для туберкулезныхъ, въ Ямбургскомъ уѣздѣ, на 60 человѣкъ.

На зимній сезонъ, считая его съ ноября, осталось 333 мѣста въ лечебныхъ учрежденіяхъ. И хотя эта цифра очень скромна, однако,

она все же является довольно замѣтной величиной среди общаго числа мѣстъ въ санаторіяхъ и курортахъ, находящихся въ распоряженіи Петроградскаго Военно-Окружнаго Санитарнаго Управленія для Петроградскаго округа.

Вообще санаторіи Союза сыграли значительную роль въ дѣлѣ оказанія помощи больнымъ и раненымъ воинамъ.

Такъ, по даннымъ Петроградскаго Военно-Окружнаго Санитарнаго Управленія, по 1 сентября текущаго года изъ Сѣверной области эвакуированные для леченія въ санаторіяхъ и курортахъ распредѣляются:

Разряды эвакуированныхъ воиновъ.	Всего эвакуировано въ санаторіи и курорты.	Изъ нихъ на мѣста, заготовленныя:					
		Союзами Городск. и Земскимъ.		Военнымъ вѣдомствомъ.		Краснымъ Крестомъ.	
		Число эвакуированныхъ.	% къ общему числу эвакуированныхъ.	Число эвакуированныхъ.	% къ общему числу эвакуированныхъ.	Число эвакуированныхъ.	% къ общему числу эвакуированныхъ.
Нижн. чиновъ	2.587	1.405 *)	54,3	980	37,9	202	7,8
Офицеровъ.	786 **)	243	30,9	283	36,0	242	30.8

Такимъ образомъ, болѣе половины нижнихъ чиновъ (54,3%) и около одной трети офицеровъ могли воспользоваться благами санаторно-курортнаго леченія, лишь благодаря заботамъ Земскаго и Городского Союзовъ. Эти цифры краснорѣчиво подтверждаютъ, какъ были правы общественныя организаціи, взявшись за устройство для раненыхъ воиновъ санаторій и общежитій на курортахъ, не взирая ни на отсутствіе правительственныхъ ассигнованій, ни на встрѣченное на первыхъ шагахъ несочувствіе.

Необходимо здѣсь отмѣтить, что первое время функціонированія количество незанятыхъ коекъ было чрезвычайно большое. Такъ, въ санаторіяхъ Петроградскаго Областного Комитета процентъ простоя, т. е. незанятыхъ коекъ, опредѣлился на 1-е августа въ размѣрѣ 52,6, что находитъ себѣ объясненіе въ трудности наладить эвакуацію больныхъ. Въ началѣ августа удалось устранить нѣкоторые недостатки въ дѣлѣ отправки больныхъ, и мѣста въ санаторіяхъ были быстро заняты.

Порядокъ, установленный приказами, самъ по себѣ оказался на практикѣ весьма сложнымъ, вслѣдствіе чего происходила часто путаница; такъ, напримѣръ, первая партія больныхъ, отправленныхъ въ

[1]) Изъ этого числа 900 нижнихъ чиновъ эвакуированы въ санаторіи, находящіяся въ вѣдѣніи Петроградскаго Областного Комитета.

[2]) Изъ этого числа 18 человѣкъ—на вакансіи Министерства Финансовъ.

общежитіе Союза въ Старую Руссу, попала на такъ-называемую лечебную станцію военнаго вѣдомства; больные, направленные въ Усть-Нарову, распоряженіемъ мѣстнаго воинскаго начальника были помѣщены въ одномъ изъ патронатовъ Ямбурга и были разысканы спустя много дней, и т. д.

Вообще въ дѣлѣ организаціи санаторно-курортной помощи наиболѣе труднымъ и сложнымъ оказалась самая эвакуація больныхъ воиновъ въ санаторіи и курорты.

Порядокъ эвакуаціи былъ установленъ приказами Верховнаго Начальника санитарной и эвакуаціонной части отъ 6 мая за № 46 и отъ 26 мая за № 49.

Согласно этимъ приказамъ и была выработана военнымъ вѣдомствомъ техника отправленія. Порядокъ этотъ сводится къ слѣдующему: больные, нуждающіеся въ спеціальномъ бальнеологическомъ леченіи, представляются во врачебныя комиссіи для освидѣтельствованія. Тѣ постановленія комиссіи, которыя назначаютъ указанное леченіе, представляются на утвержденіе Военно-Окружнаго Санитарнаго Инспектора. Учетъ мѣстъ переданъ Управленію Верховнаго Начальника, но порядокъ учета мѣстъ и движенія свободныхъ мѣстъ не опредѣлены. Самое отправленіе больныхъ возложено на органы военнаго вѣдомства, вѣдающіе эвакуацію, при чемъ у послѣднихъ нѣтъ никакой непосредственной связи съ лечебными учрежденіями, куда они направляютъ больныхъ. Слѣдуетъ отмѣтить, что хотя приказы установили порядокъ эвакуаціи лишь въ отношеніи бальнеологическихъ больныхъ, практика Петроградскаго военнаго округа расширила примѣненіе циркуляра и на санаторныхъ больныхъ.

Первое же примѣненіе этого циркуляра вызвало рядъ такихъ неудобствъ, что въ первую половину сезона военное вѣдомство не могло наладить эвакуацію въ имѣвшіяся уже тогда лечебныя учрежденія, и мѣста въ курортахъ пустовали: такъ, напримѣръ, въ іюлѣ мѣсяцѣ въ Пятигорскѣ было 90,6% незанятыхъ коекъ, а съ другими курортами дѣло обстояло немногимъ лучше.

Основной недостатокъ установленнаго приказами порядка эвакуаціи — разъединенность органовъ, вѣдающихъ дѣло регистраціи мѣстъ, отбора больныхъ и отправленія ихъ, и сложность техники, на что уходитъ чрезвычайно много времени. Такъ, на освидѣтельствованія въ комиссіи и утвержденіе актовъ, по скромному разсчету, при наилучшихъ условіяхъ уходитъ до 10 дней. Отъ момента назначенія больного до момента его пріѣзда на мѣсто назначенія проходили нерѣдко недѣли, а въ это время часто измѣнялось состояніе здоровья больного.

Въ виду того, что у пункта, отправляющаго больного, не имѣется свѣдѣній о свободныхъ мѣстахъ, часто случалось, что въ то время, когда больной отправлялся по мѣсту назначенія, его вакансія уже оказывалась занятой.

Ко всему этому надо добавить, что у мѣстныхъ эвакуаціонныхъ

пунктовъ не имѣется постоянныхъ связей съ лечебными учрежденіями, принадлежащими къ ихъ округу, а вслѣдствіе этого возможна и путаница на мѣстахъ. Такъ, при отправкѣ больныхъ въ санаторію въ г. Геленджикѣ, вслѣдствіе неточныхъ свѣдѣній, полученныхъ отъ губернатора, больные не были доставлены по назначенію мѣстнымъ пунктомъ, а Санаторно-Курортный Отдѣлъ, предполагая сначала, что больные на мѣстѣ, а потомъ, что больные по ошибкѣ засланы въ какое либо другое мѣсто, не могъ послать новой партіи. Происшедшее недоразумѣніе, послѣ переписки съ военнымъ вѣдомствомъ, удалось установить лишь черезъ мѣсяцъ, и въ это время санаторія пустовала.

Отвѣтственность за эти непорядки въ дѣлѣ эвакуаціи санаторно-курортныхъ больныхъ нельзя ни въ коемъ случаѣ возлагать на мѣстные (Петроградскіе) органы военнаго и военно-санитарнаго вѣдомствъ: объясненіе всего этого приходится искать лишь въ несовершенствѣ самой системы. Если Отдѣлу удалось до нѣкоторой степени наладить отправку больныхъ и раненыхъ воиновъ въ санаторіи и курорты, то въ этомъ онъ всецѣло обязанъ содѣйствію представителей Петроградскаго Военно-Окружнаго Санитарнаго Управленія и Петроградскаго эвакуаціоннаго пункта, которые охотно шли навстрѣчу отдѣльнымъ предположеніямъ Петроградскихъ организацій Союза; путемъ ряда соглашеній представилось возможнымъ даже устранить нѣкоторые недостатки въ самой системѣ эвакуаціи, упростивъ технику ея.

Съ самаго начала лечебнаго сезона Санаторно-Курортной Комиссіи удалось установить вполнѣ цѣлесообразную систему отбора больныхъ, нуждающихся для поправленія своего здоровья въ леченіи въ санаторіяхъ и курортахъ: разрѣшеніемъ этого вопроса вмѣстѣ съ тѣмъ было положено основаніе для дальнѣйшей реорганизаціи порядка эвакуаціи санаторно-курортныхъ больныхъ.

Надо сказать, что Союзу представлялось возможнымъ самому установить порядокъ отбора, такъ какъ приказы Верховнаго Начальника не регламентировали отбора больныхъ.

Какъ было указано еще въ началѣ отчета, Комиссія въ мартѣ мѣсяцѣ 1915 г., разрабатывая планъ эвакуаціи, признала необходимымъ сосредоточивать всѣхъ больныхъ, нуждающихся въ санаторномъ и курортномъ леченіи, въ одномъ пунктѣ, гдѣ они должны были подвергаться осмотру врачей-спеціалистовъ и уже на основаніи ихъ заключеній поступать на освидѣтельствованіе во врачебныя комиссіи. Такая система концентраціи давала возможность не только правильно поставить дѣло медицинскаго отбора, но и, кромѣ того, устраняла одинъ изъ существенныхъ недостатковъ въ дѣлѣ эвакуаціи санаторно-курортныхъ больныхъ. Какъ указывалось выше, при представленіи больныхъ въ комиссію имѣлось то существенное неудобство, что эти комиссіи не имѣли и не могли имѣть достаточно точныхъ данныхъ объ имѣющихся свободныхъ мѣстахъ въ санаторіяхъ, а потому ихъ назначенія, опредѣлявшіяся медицинскими основаніями,

не могли быть часто приведены въ исполненіе по недостатку вакансій въ указанныхъ ими санаторіяхъ и измѣнялись въ силу необходимости Военно-Окружнымъ Санитарнымъ Инспекторомъ, что, очевидно, часто представлялось крайне нежелательнымъ, тѣмъ болѣе, что эти измѣненія производились имъ на основаніи неполныхъ матеріаловъ, заключеній комиссіи, безъ осмотра больного и даже безъ ознакомленія съ исторіей болѣзни. Отсюда возможны и часто неизбѣжны ошибки. Лишь при существованіи одного центральнаго пункта отбора больныхъ возможно наладить доставленіе ему періодически частыхъ свѣдѣній о движеніи свободныхъ мѣстъ, что представляется совершенно неосуществимымъ при наличіи нѣсколькихъ сотенъ пунктовъ-лазаретовъ, гдѣ функціонируютъ врачебныя комиссіи.

Такой распредѣлительно-наблюдательный пунктъ былъ созданъ при городскомъ № 142 лазаретѣ, куда и направлялись изъ городскихъ и земскихъ лазаретовъ всѣ больные и раненые воины, подлежащіе, по мнѣнію врачей лазаретовъ, леченію въ санаторіяхъ и курортахъ.

При этомъ пунктѣ состояли врачи-консультанты по тремъ спеціальностямъ: по внутреннимъ болѣзнямъ, нервнымъ и хирургіи; завѣдывающимъ пунктомъ состоялъ д-ръ А. Н. Рубель.

Къ 10 октября черезъ пунктъ прошло 806 человѣкъ, изъ коихъ 669 или 83,5% были отправлены въ санаторіи или курорты, 101 или 12,4%—въ отпускъ.

Интересно здѣсь отмѣтить, что изъ лазаретовъ большая часть больныхъ и раненыхъ воиновъ поступала на пунктъ съ указаніемъ лишь, что больной нуждается въ санаторно-курортномъ леченіи, безъ назначенія мѣста или санаторіи, причемъ возвращены обратно въ лазареты, какъ не подлежащіе санаторно-курортному леченію, лишь 5 человѣкъ.

Такъ былъ разрѣшенъ вопросъ отбора больныхъ, но оставались еще многіе изъ указанныхъ выше недостатковъ въ самой системѣ и порядкѣ эвакуаціи санаторно-курортныхъ больныхъ: поэтому Комиссія въ августѣ 1915 г. занялась разработкой проекта новаго порядка эвакуаціи. Исходя изъ основанія, что поставить надлежаще правильно эвакуацію санаторно-курортныхъ больныхъ возможно лишь при созданіи центральной для всей Россіи организаціи, объединяющей все дѣло эвакуаціи, и что это является особенно важнымъ для провинціальныхъ комитетовъ Союза, такъ какъ почти всѣмъ этимъ организаціямъ наладить дѣло эвакуаціи не удалось, Комиссія, на основаніи доклада В. М. Широкогорова, выработала проектъ реорганизаціи всего порядка эвакуаціи и представила его Московской Санаторно-Курортной Комиссіи при Главныхъ Комитетахъ Земскаго и Городского Союзовъ. Главныя положенія эти слѣдующія:

1. Въ крупныхъ городскихъ центрахъ учреждаются Эвакуаціонные Комитеты, обслуживающіе опредѣленные районы Россіи. Московскій же Комитетъ, именуемый Центральнымъ, ведетъ учетъ всѣхъ имѣю-

щихся въ Россіи вакансій и вѣдаетъ дѣло распредѣленія ихъ по районамъ.

2. Въ составъ Эвакуаціоннаго Комитета входятъ представители мѣстныхъ организацій, вѣдающихъ дѣло лечебной помощи больнымъ и раненымъ воинамъ: Всероссійскихъ Союзовъ Земскаго и Городского, Россійскаго общества Краснаго Креста и военнаго вѣдомства.

3. Курорты, санаторіи и т. п. лечебныя учрежденія дѣлятся на двѣ категоріи: а) учрежденія общаго пользованія и б) мѣстнаго пользованія.

4. Лечебныя учрежденія общаго пользованія, обслуживающія въ силу своихъ исключительныхъ условій всю Россію, находятся на учетѣ Центральнаго Московскаго Эвакуаціоннаго Комитета, и мѣста въ нихъ предоставляются для нуждъ всѣхъ районовъ. Къ этой категоріи относятся всѣ извѣстные курорты Центральной Россіи, Крыма и Кавказа, санаторіи въ Финляндіи и кумысо-лечебницы въ восточной части Россіи.

5. Мѣста въ лечебныхъ учрежденіяхъ мѣстнаго пользованія, не имѣющія исключительнаго значенія, находятся на учетѣ мѣстныхъ Эвакуаціонныхъ Комитетовъ и обслуживаютъ нужды лазаретовъ района даннаго Эвакуаціоннаго Комитета.

6. При каждой Санаторно-Курортной Комиссіи состоитъ особый клинически оборудованный распредѣлительно-обсерваціонный госпиталь, куда переводятся изъ лазаретовъ раненые и больные воины, нуждающіеся въ санаторно-курортномъ леченіи. На обязанности распредѣлительнаго госпиталя лежитъ отборъ больныхъ, на основаніи наблюденія ихъ врачами-спеціалистами, и передача ихъ въ распоряженіе Эвакуаціоннаго Комитета на предметъ отправки по мѣсту назначенія.

7. Въ мѣстностяхъ, гдѣ находится рядъ лечебныхъ учрежденій (Крымъ, Кавказъ, кумысно-лечебные районы и др.), создаются Центральнымъ Комитетомъ особые мѣстные узловые сортировочные пункты, куда направляются всѣ больные и раненые воины, подлежащіе помѣщенію въ одно изъ лечебныхъ учрежденій, приписанныхъ къ данному сортировочному пункту.

8. Сортировочные пункты ведутъ учетъ мѣстъ приписаннаго къ нимъ района. На обязанности пунктовъ лежитъ распредѣленіе и отправленіе больныхъ по отдѣльнымъ лечебнымъ учрежденіямъ своего района, согласно актамъ освидѣтельствованія въ комиссіи.

Эти положенія въ Москвѣ не обсуждались по существу, такъ какъ Московская организація признала болѣе цѣлесообразнымъ передать означенный вопросъ на разсмотрѣніе Всероссійскаго съѣзда, предлагая до него на мѣстахъ организовать дѣло эвакуаціи въ предѣлахъ существующихъ циркуляровъ и собрать къ съѣзду надлежащій матеріалъ.

Поэтому Петроградская организаціи признала ближайшей задачей наладить дѣло эвакуаціи санаторныхъ больныхъ въ районѣ

Петроградской области, въ согласіи съ тѣмъ планомъ, который былъ намѣченъ Комиссіей въ августѣ мѣсяцѣ, поскольку это не противорѣчитъ циркулярамъ Верховнаго Начальника санитарной и эвакуаціонной части.

При этомъ Комиссія признала, что существующая практика Петроградскаго военнаго округа проводить санаторныхъ больныхъ въ порядкѣ правилъ означенныхъ циркуляровъ не имѣетъ достаточныхъ формальныхъ основаній въ самомъ приказѣ. Правильнѣе было бы, разсматривая санаторное леченіе, какъ продолженіе лазаретнаго леченія, признать, что отправленіе больныхъ въ санаторіи должно опираться на приказъ Верховнаго Начальника санитарной и эвакуаціонной части отъ 14-го декабря 1914 г. за № 24, раздѣлъ VI коего допускаетъ, съ увѣдомленія эвакуаціонныхъ властей, по медицинскимъ соображеніямъ переводъ больныхъ изъ одного лечебнаго заведенія въ другое, безъ представленія больныхъ во врачебную комиссію.

Этотъ порядокъ на ряду съ прежнимъ порядкомъ и началъ практиковаться распредѣлительно-наблюдательнымъ пунктомъ, который перешелъ 10 октября въ Таврическій городской № 193 лазаретъ. Во главѣ этого пункта стоитъ доцентъ д-ръ С. А. Бруштейнъ.

Надо къ этому прибавить, что Начальникъ Петроградскаго Военно-Окружнаго Санитарнаго Управленія, въ перепискѣ своей по вопросу объ эвакуаціи, призналъ цѣлесообразнымъ передать дѣло отправленія больныхъ въ санаторіи Петроградскаго Областного Комитета въ вѣдѣніе указаннаго пункта.

Вопросы санаторно-курортнаго леченія неоднократно служили предметомъ обсужденія на съѣздахъ, собиравшихся въ Петроградѣ. Особенно значительное удѣляли вниманіе вопросамъ санаторно-курортнаго леченія съѣзды врачей. Такъ, съѣздъ врачей городскихъ лазаретовъ г. Петрограда, послѣ сообщеній д-ра А. Л. Мендельсона и д-ра А. Н. Рубеля, призналъ необходимымъ увеличить число санаторно-курортныхъ мѣстъ и особенно въ санаторіяхъ для туберкулезныхъ. На совѣщаніи 25—27 іюня 1915 г. представителей земствъ и городовъ и врачей-психіатровъ и невропатологовъ Сѣверной области при Петроградскимъ Областномъ Комитетѣ, въ связи съ обсужденіемъ вопроса о призрѣніи нервно-больныхъ, было принято слѣдующее постановленіе:

„Въ интересахъ предоставленія санаторно-курортнаго леченія возможно большему числу больныхъ, нуждающихся въ немъ, необходимо принять мѣры къ упрощенію порядка направленія больныхъ воиновъ на курорты и въ санаторіи. Разработка соотвѣтствующихъ мѣропріятій должна быть предоставлена Санаторно-Курортному Отдѣлу Петроградскаго Областного Комитета“.

На делегатскомъ совѣщаніи врачей и представителей комитетовъ Всероссійскихъ Земскаго и Городского Союзовъ Петроградской области 12—15 сентября 1915 г., послѣ доклада д-ра А. Н. Рубеля, были приняты постановленія:

1. Все дѣло санаторно-курортнаго леченія больныхъ и раненыхъ воиновъ, находящихся на попеченіи Всероссійскихъ Союзовъ Земствъ и Городовъ, составляя лишь одинъ изъ этаповъ въ дѣлѣ леченія больного, должно находиться въ рукахъ означенныхъ Союзовъ, но требуетъ надлежащаго согласованія, а, гдѣ возможно, и объединенія съ дѣятельностью соотвѣтственныхъ организацій военнаго вѣдомства, Краснаго Креста и другихъ вѣдомствъ.

2. Объединеннымъ Земскому и Городскому Союзамъ должны быть отпущены правительствомъ особыя средства на организацію лечебной помощи больнымъ и раненымъ воинамъ въ санаторіяхъ и курортахъ.

3. Представленіе больныхъ, нуждающихся въ санаторномъ и курортномъ леченіи, для освидѣтельствованія въ военно-врачебныя комиссіи (согласно приказу Верховнаго Начальника санитарной и эвакуаціонной части отъ 6 мая за № 46) и, въ особенности, послѣдующее утвержденіе Окружной Военно-Санитарной Инспекціей актовъ освидѣтельствованія создаетъ на практикѣ множество затрудненій, напрасную потерю времени и т. п. и потому требуетъ скорѣйшей отмѣны и замѣны упрощеннымъ, болѣе совершеннымъ порядкомъ.

На съѣздѣ врачей городскихъ лазаретовъ Петрограда и попечителей лазаретовъ въ декабрѣ 1915 г. были сдѣланы сообщенія д-рами А. Л. Мендельсономъ и С. А. Бруштейномъ, и съѣздъ, въ согласіи съ докладчиками, призналъ, что интересы лазаретнаго дѣла и леченія требуютъ организаціи въ широкихъ размѣрахъ санаторно-курортной помощи, считая вмѣстѣ съ тѣмъ необходимымъ измѣнить существующій порядокъ эвакуаціи.

Все, что Санаторно-Курортному Отдѣлу удалось сдѣлать за истекшіе мѣсяцы, очень незначительно по сравненію съ существующей потребностью, но нужно имѣть въ виду, что средства отъ Главнаго Комитета въ Москвѣ были получены лишь въ началѣ іюня, когда лечебный сезонъ былъ уже въ разгарѣ, что сумма въ 118.000 р. была ассигнована на содержаніе учрежденій въ теченіе лишь двухъ мѣсяцевъ, что нельзя было пока развернуть работу достаточно широко, вслѣдствіе полной неизвѣстности объ источникахъ и размѣрахъ дальнѣйшаго финансированія начинаній Санаторно-Курортнаго Отдѣла; въ то же время являлось необходимымъ сберечь часть наличныхъ средствъ на дальнѣйшее содержаніе тѣхъ изъ открытыхъ Отдѣломъ санаторій, которыя должны функціонировать въ теченіе круглаго года.

Но въ такомъ скромномъ масштабѣ дѣло, однако, продолжаться не можетъ. Необходимое для удовлетворенія нуждъ количество санаторно-курортныхъ мѣстъ для больныхъ и раненыхъ воиновъ въ предѣлахъ Петроградской и всей Сѣверной области легко можно опредѣлить на основаніи данныхъ анкеты, которая устанавливаетъ, что среди раненыхъ и больныхъ воиновъ, находившихся въ лазаретахъ въ декабрѣ—январѣ мѣсяцахъ 1915 г., нуждалось въ санаторно-

курортномъ леченіи 14,6% [1]), а по анкетѣ, произведенной въ Москвѣ, процентъ этихъ больныхъ выше и достигаетъ 20%.

Если считать въ лазаретахъ Петроградской области изъ общаго числа 86.000 коекъ количество занятыхъ коекъ 60.000 (70%), то изъ этого числа больныхъ и раненыхъ воиновъ нуждается въ спеціальномъ леченіи 8—9 тысячъ (14—15%). Выключивъ отсюда больныхъ, нуждающихся въ физіотерапевтическомъ и механо-терапевтическомъ леченіи (35—40%), мы получимъ около 5—6 тысячъ нуждающихся въ санаторно-курортномъ леченіи.

Однако, считаясь съ тѣмъ, что для удовлетворенія въ полномъ объемѣ указанной нужды для одной лишь Петроградской, Сѣверной области потребуется до 4 милл. руб., Санаторно-Курортный Отдѣлъ, составляя смѣту на организацію санаторно-курортной помощи, нашелъ необходимымъ пока ограничиться лишь частью потребныхъ мѣстъ въ количествѣ 1.350.

Но лишь съ полученіемъ необходимыхъ средствъ Петроградская организація Союза будетъ въ состояніи организовать дѣло въ соотвѣтствіи съ дѣйствительными нуждами. Въ настоящее время у нея имѣются уже достаточный опытъ, соотвѣтственно разработанные планы и организаціи, на которыя можно возложить эту работу, причемъ Комиссіей предположено создавать санаторіи главнымъ образомъ въ восточной части Области.

Несомнѣнно, что Союзъ Городовъ имѣетъ нѣкоторое естественное преимущество передъ другими организаціями въ дѣлѣ санаторно-курортной помощи, такъ какъ у Союза на мѣстахъ въ далекихъ уголкахъ Россіи имѣются органы, на которые можетъ быть возложена задача устройства санаторій, а именно—мѣстные комитеты Союзовъ Земскаго и Городского и общія земскія и городскія установленія.

Необходимо обратить вниманіе на то, что мѣстная организація Всероссійскаго Земскаго Союза въ дѣлѣ оказанія санаторно-курортной помощи объединилась съ Петроградской организаціей Союза Городовъ, и представитель Петроградскаго Губернскаго Комитета Земскаго Союза С. А. Гвоздевъ является постояннымъ и однимъ изъ самыхъ активныхъ членовъ Комиссіи и Санаторно-Курортнаго Отдѣла.

---

[1]) Условія, при которыхъ протекала анкета, заставляютъ утверждать, что показанное количество нуждающихся въ спеціальномъ леченіи среди больныхъ и раненыхъ воиновъ нужно признать скорѣе преуменьшеннымъ; то обстоятельство, что изъ 183 лазаретовъ, давшихъ отвѣты на анкету, 56 сообщили, что больныхъ, нуждающихся въ спеціальномъ леченіи, у нихъ нѣтъ, явно показываетъ, что степень дѣйствительной нужды невполнѣ отразилась въ анкетѣ. Кромѣ того, эта анкета производилась въ первые мѣсяцы войны, когда послѣдствія раненій могли не проявиться въ достаточной степени, и самъ составъ больныхъ давалъ, несомнѣнно, значительно меньшій процентъ трудныхъ больныхъ, нежели въ настоящее время, такъ какъ за все время войны часть больныхъ, наиболѣе тяжелыхъ, оставаясь продолжительное время въ лазаретахъ, измѣняла составъ больныхъ, особенно въ лазаретахъ крупныхъ центровъ.

Итакъ, въ результатѣ почти годовой работы Комиссіи и Отдѣла можно признать, что въ настоящее время дѣло санаторно-курортной помощи налажено, но для функціонированія своего оно требуетъ, понятно, непрерывной матеріальной поддержки, и будетъ крайне обидно, если, по недостатку средствъ, не будетъ въ должной мѣрѣ использована организація для обслуживанія больныхъ и раненыхъ воиновъ, нуждающихся въ санаторномъ и курортномъ леченіи.

Свѣдѣнія о движеніи больныхъ и раненыхъ воиновъ въ санаторіяхъ, существующихъ на средства Санаторно-Курортнаго Отдѣла Петроградскаго Областного Комитета Всероссійскаго Союза Городовъ, съ 1-го Іюля по 1-ое ноября 1915 г.

	Количество.		Чисел. лицъ.						Число больныхъ дней.			Примѣчанія.
	На послѣднее число мѣсяца.		Поступило.		Выбыло.		Осталось.					
	Коекъ.	Койко-дней.	Офицеровъ.	Нижн. чиновъ.	Офицеровъ.	Нижн. чиновъ.	Офицеровъ.	Нижн. чиновъ.	Офицеровъ.	Нижн. чиновъ.	Персонала вмѣстѣ съ больными.	
Санаторія „Ино“:												
Іюль	45	1 395	—	23	—	—	—	23	—	152	277	Сокращена на зимній сезонъ.
Августъ	40	1.240	—	17	—	4	—	36	—	1.087	254	
Сентябрь	40	1.200	—	2	—	33	—	5	—	1.052	237	
Октябрь	40	1 240		18	—	1	—	22	—	244	277	
Итого	—	5.075	—	60	—	38		—	—	2.535	1.085	
Солецкая здравница.												
Іюль	25	204	—	25	—		—	25	—	204	155	
Августъ	25	775		1	—	20		6	—	717	135	
Сентябрь	25	750	—	15	—			21	—	233	155	
Октябрь	25	775	—	4	—	-	-	25	—	773	150	
Итого	—	2.504	—	45	—	20	—	—	—	1.927	595	
Санаторія въ Ст. Руссѣ:												
Іюль	145	3.365	—	141	—	1	—	140		1.217	Свѣдѣній нѣтъ.	Закрылась 1 сентября.
Августъ	145	4.205	—	42	—	182	—	—	—	2.740		
Итого	—	7.570		183		183	—	-	—	3.957		
Александро-Свирская санаторія.												
Іюль	50	1 550	—							[illegible]	142	Закрылась 11 октября.
Августъ	52	1.550	—	30	—	2	—	48		1.024	142	
[illegible]	76	1 125	-			30	—			783	270	
Итого	—	5.775	—	112		112	—			4.096	735	
Пловучая санаторія.												
съ 11/7 по 28/7 перв. рейсъ	136	2.856	24 [1])	111	24	111	3	—	2.805	—		Первый рейсъ длился съ 11 по 27 іюля, второй съ 29 іюля по 15 августа.
„ 29/7 „ 17/8 втор. „	136	2.040	16	108	16	108	—	—	1.875	—	306	
Итого	—	4.896	40	219	40	219	—	—	4.680	—	—	
Санаторія „Кіаль“:												
Августъ	57	148	—	22	—	—	—	22	—	88	—	Съ 10 сентября по мѣрѣ поступленія больныхъ увеличивается число коекъ и на послѣднее число мѣсяца достигаетъ 69.
Сентябрь	69	1.510	—	22	—	—		44	—	794	—	
Октябрь	91	2.572	—	31	—	—		75	—	1.932	—	
Итого	—	4.530		75	—	—	—	—	—	2.814	—	
Санаторія „Энсо“:												
Іюль	82	689	—	82	—	—	—	—	—	689		
Августъ	88	2.596	—	6		10		78		2 566	—	
Сентябрь	100	3.000	-	22	—	14	—	86	—	2.380	-	
Октябрь	100	3.100	—	32	—	32		86	—	2.347	—	
Итого	—	9.385	-	142	—	56	—	—	—	7.982		
Санаторія въ Кирилло-Бѣлозерск. м.												
Іюль	30	240		—	—	—		—	—		—	
Августъ	30	930	—	30	—	—	—	30	-	720	—	
Сентябрь	30	900		—	—			30	-	900		
Октябрь	30	930	—	28	—	20	—	38	—	1 169	—	
Итого	—	3.000	—	58	—	20	—	—	—	2.789	—	
Санаторія въ Геленджикѣ.												
Августъ	12	372	—	—	-	—	—	—	—	—	—	Пустованіе санаторіи вызвано было недостаткомъ эвакуаціи.
Сентябрь	12	360	-	1	—			—	—	1	—	
Октябрь	13	403	—	-	-	—	—	1	—	31	—	
Итого	—	1.135	—	1	—	—	—	—	—	—	—	
ОБЩІЙ ИТОГЪ	—	48.970	—	945	—	698	—	247	—	29.584		

XI. Зубоврачебная помощь.

Развивая широкую дѣятельность на почвѣ оказанія помощи больнымъ воинамъ, Союзъ Городовъ не могъ не обратить вниманія на необходимость организаціи еще одного вида помощи—зубоврачебной. Еще въ началѣ дѣятельности Союза Городовъ Россійскій зубоврачебный Союзъ внесъ въ Главный Комитетъ предложеніе организовать зубоврачебныя амбулаторіи и амбулаторіи для изготовленія шинъ и протезовъ, при условіи ассигнованія Союзомъ Городовъ необходимыхъ для этого средствъ.

Главный Комитетъ нашелъ наиболѣе цѣлесообразнымъ устроить такія амбулаторіи въ городахъ, намѣченныхъ въ качествѣ распредѣлительныхъ пунктовъ при эвакуаціи раненыхъ, именно: въ Петроградѣ, Москвѣ, Орлѣ, Курскѣ и Харьковѣ. Петроградскій Областной Комитетъ совмѣстно съ Петроградскимъ Одонтологическимъ обществомъ взялъ на себя заботу по организаціи зубоврачебной амбулаторіи въ Петроградѣ. Петроградскимъ Одонтологическимъ обществомъ была уже открыта амбулаторія на свои средства, но такъ какъ дѣятельность этой амбулаторіи оказалась недостаточной, въ виду значительнаго наплыва больныхъ, то явилась потребность въ открытіи второй амбулаторіи. Одонтологическое общество предложило Петроградскому Областному Комитету организовать ее на средства Союза Городовъ, который взялъ бы на себя расходы по оборудованію и содержанію ея, Общество же, со своей стороны, предоставило бы амбулаторіи безвозмездный трудъ зубныхъ врачей. Областной Комитетъ, признавая такое предложеніе вполнѣ цѣлесообразнымъ, обратился въ Главный Комитетъ съ просьбою ассигновать, согласно выработанной Одонтологическимъ обществомъ смѣты, единовременно 4.000 руб. на оборудованіе амбулаторіи и ежемѣсячно 400 руб. на ея содержаніе.

Въ январѣ 1915 г. состоялось постановленіе Главнаго Комитета объ ассигнованіи средствъ въ указанномъ выше размѣрѣ, и было снято помѣщеніе подъ амбулаторію на 1-ой линіи Васильевскаго Острова, въ д. № 24, изъ 5-ти комнатъ: свѣтлой, въ 4 большихъ окна клиники, отдѣльной хирургической въ 2 окна и большой пріемной, вмѣщающей

не менѣе 100 человѣкъ. Амбулаторія была снабжена необходимымъ инвентаремъ, инструментаріемъ и обстановкой; было пріобрѣтено 8 креселъ и столько же боръ-машинъ; впослѣдствіи, въ виду сильно увеличившагося количества больныхъ, Одонтологическое общество поставило еще за свой счетъ 1 кресло и 1 боръ-машину. Одновременно былъ приглашенъ и персоналъ въ количествѣ 11 человѣкъ зубныхъ врачей, при чемъ тремъ изъ нихъ: завѣдывающему амбулаторіей,

Безплатная зубоврачебная амбулаторія Всероссійскаго Союза Городовъ для раненыхъ и больныхъ воиновъ въ Петроградѣ.

его ассистенткѣ и завѣдывающей канцеляріей было назначено жалованіе, остальные предложили свой трудъ безплатно. Вмѣстѣ съ тѣмъ Петроградскій Областной Комитетъ, принимая во вниманіе, что амбулаторія будетъ обслуживать раненыхъ и больныхъ изъ Петроградскихъ городскихъ лазаретовъ, обратился къ Петроградскому Городскому Комитету Союза Городовъ съ предложеніемъ принять участіе въ возмѣщеніи расходовъ по содержанію амбулаторіи, и Петроградскій Городской Комитетъ постановилъ отпускать ежемѣсячно до 180 рублей въ распоряженіе Петроградскаго Областного Комитета для найма помѣщенія подъ амбулаторію.

19-го марта 1915 г. амбулаторія была открыта подъ названіемъ: „Безплатная зубоврачебная амбулаторія Всероссійскаго Союза Городовъ помощи больнымъ и раненымъ воинамъ". Пріемъ въ амбулаторіи былъ назначенъ ежедневный, отъ 10 часовъ утра до 4 часовъ дня, кромѣ воскресныхъ дней. По воскреснымъ днямъ амбулаторія еженедѣльно закрывается для уборки помѣщенія и инвентаря. Въ первый же день открытія, 19 марта, было 19 больныхъ, затѣмъ въ мартѣ мѣсяцѣ количество больныхъ въ день дошло до 36-ти (31-го марта) и въ настоящее время доходитъ до 139 человѣкъ въ день. Естественно, что въ амбулаторію стали обращаться за помощью не только эвакуированные раненые и больные воины изъ лазаретовъ, но и нижніе чины изъ мѣстныхъ воинскихъ частей.

Такимъ образомъ количество обращающихся за помощью больныхъ очень быстро возрасло. Какъ указано выше, пріемъ больныхъ идетъ на девяти креслахъ: на 2-хъ въ хирургической и на 7-ми въ клиникѣ. Вмѣстѣ съ тѣмъ пришлось увеличить и штатъ врачебнаго персонала: количество работающихъ безвозмездно зубныхъ врачей увеличилось до 14 человѣкъ (помимо администраціи изъ 3-хъ зубныхъ врачей). Однако оказать помощь всѣмъ нуждающимся зачастую все же невозможно. Пришлось установить порядокъ, при которомъ въ томъ же помѣщеніи и при томъ же количествѣ креселъ можно было бы, съ одной стороны, оказать помощь наиболѣе значительному количеству больныхъ и, съ другой стороны, въ случаяхъ необходимости отказа въ помощи, оказывать ее въ самомъ ближайшемъ будущемъ. Съ этой цѣлью предложено зубнымъ врачамъ работать въ двѣ смѣны; работать всему персоналу одновременно не представляется возможнымъ за отсутствіемъ надлежащаго количества креселъ и свободнаго помѣщенія, работа же въ двѣ смѣны даетъ возможность, увеличивая интенсивность труда зубныхъ врачей, принять въ тотъ же періодъ времени большее количество больныхъ; помимо того, былъ установленъ слѣдующій порядокъ пріема: въ первую очередь принимаются эвакуированные раненые и больные воины, и только по окончаніи пріема раненыхъ и больныхъ зубные врачи начинаютъ принимать нижнихъ чиновъ изъ воинскихъ частей. Что касается первой категоріи, то обыкновенно помощь оказывается всѣмъ пришедшимъ; такъ, за время существованія амбулаторіи не было случаевъ отказа въ помощи раненымъ и больнымъ воинамъ. По удовлетвореніи этой категоріи больныхъ, зубные врачи приступаютъ къ пріему нижнихъ чиновъ изъ воинскихъ частей; но довольно часто, въ особенности, когда количество больныхъ въ день доходитъ до максимальной цифры—139 человѣкъ, приходится отказывать въ оказаніи помощи въ тотъ же день. Въ такихъ случаяхъ больнымъ выдается записка для представленія по начальству, съ просьбой отпустить такого-то нижняго чина въ такой-то день и часъ въ амбулаторію для леченія; такимъ образомъ помощь имъ все же оказывается, и вмѣстѣ съ тѣмъ, благодаря назначенію пріема на опредѣленный день

и часъ, экономится ихъ время. Конечно, для того, чтобы удовлетворить наибольшее количество обратившихся за помощью паціентовъ, зубнымъ врачамъ зачастую приходится работать и позже назначенныхъ часовъ пріема, нерѣдко до 6-ти часовъ вечера; а лѣтомъ, когда часть зубныхъ врачей оставляла работу въ амбулаторіи, продолжавшимъ работать въ ней приходилось принимать больныхъ до 8—8½ часовъ вечера, пока всѣмъ пришедшимъ больнымъ не была оказана помощь.

Какъ видно изъ помѣщаемыхъ ниже таблицъ, съ 19 марта 1915 года по 1 августа 1915 года было принято 7.674 больныхъ, а съ 19 марта 1915 года по 1 ноября 1915 года — 14.580 больныхъ, при чемъ помощь больнымъ выражалась не только въ оказаніи первой помощи, но и въ систематическомъ леченіи и пломбированіи зубовъ. Помѣщаемыя таблицы даютъ наглядную картину той огромной нужды въ зубоврачебной помощи, удовлетворить которую поставила себѣ задачей амбулаторія.

За время съ 19 марта по 1 августа 1915 года дѣятельность амбулаторіи выразилась въ слѣдующемъ.

	Общее число посѣщеній.	Посѣщеніе въ 1-й разъ.	Удаленіе зубовъ подъ кокаиномъ.	Удаленіе зубовъ безъ кокаина.	Количество пломбъ.			Чистка зубовъ.
					Цементныя.	Амальгамовыя.	Временныя.	
Мартъ и апрѣль	2.022	631	464	41	153	56	112	36
Май	1.666	472	344	14	138	13	161	36
Іюнь	1.678	498	428	79	52	25	118	24
Іюль	2.308	739	621	198	108	24	166	46
ВСЕГО	7.674	2.340	1.857	332	451	118	142	557

Дополнительный отчетъ съ 1-го августа по 1-ое ноября:

	Общее число посѣщеній.	Посѣщеніе въ 1-й разъ.	Удаленіе зубовъ подъ кокаиномъ.	Удаленіе зубовъ безъ кокаина.	Количество пломбъ.			Чистка зубовъ.
					Цементныя.	Амальгамовыя.	Временныя.	
Августъ	2.026	642	503	166	89	16	126	38
Сентябрь	2.401	705	408	141	60	5	127	30
Октябрь	2.479	869	803	151	123	15	145	20
ВСЕГО	6.906	2.216	1.714	458	272	36	398	88

Необходимо отмѣтить, однако, что, къ сожалѣнію, одна просьба больныхъ, обращающихся въ амбулаторію, оставалась неудовлетворенной—просьба о протезахъ. Существующій въ Петроградѣ городской лазаретъ для челюстныхъ раненыхъ № 246 Всероссійскаго Союза Городовъ выполняетъ задачу предоставленія протезовъ нижнимъ чинамъ, тяжело раненымъ въ полость рта, и не въ состояніи помочь воинамъ, вслѣдствіе раненія лишившимся зубовъ. Много раненыхъ въ полость рта, раненыхъ недостаточно тяжело, чтобы быть принятыми въ лазаретъ для челюстныхъ раненыхъ, обращается въ зубоврачебную амбулаторію, но послѣдняя не располагаетъ зуботехнической мастерской и вынуждена отказывать въ предоставленіи протезовъ. За свой же счетъ подавляющее большинство нижнихъ чиновъ не можетъ себѣ сдѣлать протезовъ, и большое количество воиновъ, получившихъ раненіе въ полость рта, остается совершенно или частью беззубыми. Было бы очень отрадно, если бы зубоврачебной амбулаторіи дана была возможность помочь хотя бы наиболѣе нуждающейся части такихъ больныхъ, число которыхъ за послѣднее время сильно увеличивается. Для выполненія этой задачи необходимо организовать при амбулаторіи зуботехническую мастерскую.

XII. Работа на фронтѣ.

Формированіе передовыхъ санитарно-транспортныхъ отрядовъ.

Съ развитіемъ дѣятельности Областного Комитета выяснилась необходимость направить ее и на помощь арміямъ непосредственно на театрѣ военныхъ дѣйствій. Когда стала выясняться нужда въ передовыхъ санитарныхъ отрядахъ на фронтѣ, откликнуться на эту нужду счелъ себя обязаннымъ и Петроградскій Областной Комитетъ и приступилъ къ формированію такихъ отрядовъ за счетъ суммъ, къ собиранію которыхъ привлечены были всѣ города Области, начиная съ Петрограда.

Типъ врачебно-питательныхъ отрядовъ былъ выработанъ Главнымъ Комитетомъ въ Москвѣ. Это—типъ „большого" отряда, снабженнаго походнымъ лазаретомъ. Первыми такими отрядами Союза Городовъ были выступившіе изъ Москвы 21 и 21 ноября 1914 года „Первый Сибирскій отрядъ" и „Первый передовой врачебно-питательный отрядъ Всероссійскаго Союза Городовъ". Согласно выработанному плану, врачебно-питательный отрядъ состоитъ изъ „базы", подвижного лазарета и двухъ „летучекъ". На фронтѣ онъ развертывается по слѣдующей примѣрной схемѣ. Въ непосредственной близости отъ желѣзнодорожной станціи устраивается „база" отряда: это—складъ медикаментовъ, перевязочныхъ средствъ, продовольствія и вообще всѣхъ необходимыхъ для отряда матеріаловъ. Въ нѣкоторомъ разстояніи отъ „базы", по направленію къ передовымъ позиціямъ, развертывается подвижной лазаретъ, разсчитанный на 25—50 кроватей; здѣсъ находятся главный врачъ отряда и нѣкоторый медицинскій персоналъ, достаточный для того, чтобы оказать помощь раненымъ и подготовить ихъ къ отправкѣ по желѣзной дорогѣ. Въ разныхъ направленіяхъ отъ подвижного лазарета и въ непосредственной близости отъ линіи боя развертываются два летучихъ перевязочно-питательныхъ пункта или „летучки", въ которыхъ находится весь остальной медицинскій персоналъ.

Въ Петроградѣ по такому типу былъ сформированъ „Петро-

градскій Городской передовой врачебно-питательный отрядъ", снаряженный на средства въ размѣрѣ 100 тыс. руб., ассигнованныя г. Петроградомъ, и выступившій подъ флагомъ Всероссійскаго Союза Городовъ на театръ военныхъ дѣйствій 30 декабря 1914 г. Личный составъ отряда въ моментъ отъѣзда его изъ Петрограда былъ слѣдующій: уполномоченный кн. В. А. Оболенскій, два его помощника—горн. инж. И. А. Рейнвальдъ и гласный Томской городской думы А. А. Евсѣевъ, завѣдывающій 1-й летучкой В. И. Шнакенбургъ (мѣсто завѣдывающаго 2-й летучкой оставалось пока вакантнымъ), завѣдывающая хозяйственной частью А. В. Тыркова, завѣдывающая бѣльемъ кн. О. В. Оболенская, завѣдывающій складомъ А. М. Сливкинъ, 4 врача, изъ которыхъ одинъ старшій—д-ръ Э. А. Абрамовичъ, 4 помощника завѣдывающей хозяйственной частью, 12 сестеръ милосердія, 45 санитаровъ, изъ которыхъ 15 студентовъ, остальные—рабочіе различныхъ спеціальностей, подобранные соотвѣтственно могущимъ встрѣтиться надобностямъ. Общій составъ отряда въ моментъ отбытія его на театръ военныхъ дѣйствій былъ не менѣе 90 человѣкъ. Число санитаровъ на театрѣ военныхъ дѣйствій было признано недостаточнымъ и потому было увеличено частью на мѣстѣ по вольному найму, частью нижними чинами, отпущенными военнымъ вѣдомствомъ.

Матеріальное снаряженіе отряда составляло: 7 автомобилей; 25 телѣгъ для обоза съ оглобельной запряжкой; 60 лошадей, купленныхъ въ Таммерфорсѣ; 6 походныхъ кухонь системы Фугельзанга, кипятильники, холодильники системы Борю; 3 бочки для воды; сбруя, изготовленная согласно данныхъ указаній шорника Гусева въ Петроградѣ; 100 носилокъ, изготовленныхъ въ „Товариществѣ парусиновыхъ издѣлій", въ Петроградѣ, съ инструктивными измѣненіями, введенными отрядомъ; 7 палатокъ размѣромъ: 2 изъ нихъ 5×5 арш., 3 палатки 8×12 арш. и 2 палатки 2×10 арш.; стѣны палатокъ покрыты солдатскимъ сукномъ; 5 первыхъ заказаны у Шетина въ Москвѣ, 2 послѣднихъ въ Петроградѣ, у „Товарищества парусиновыхъ издѣлій"; 150 кроватей конструкціи „Грумгржимайло"; теплое бѣлье и шерстяныя одѣяла и запасъ холоднаго бѣлья. Медицинская часть (хирургическіе инструменты, медикаменты и перевязочныя средства) была оборудована частью въ Москвѣ, частью въ Петроградѣ, въ городскомъ складѣ Городского Комитета Союза Городовъ.

На театрѣ военныхъ дѣйствій выяснилось недостаточное количество лошадей и повозокъ. На первыхъ порахъ этотъ недостатокъ удалось устранить тѣмъ, что отрядъ вошелъ въ соглашеніе съ спеціально транспортнымъ отрядомъ Саратовскаго Краснаго Креста, имѣвшимъ 50 приспособленныхъ для перевозки раненыхъ повозокъ. Въ дальнѣйшемъ количество лошадей было увеличено и въ настоящее время доходитъ до 125. Увеличено также количество повозокъ, при чемъ телѣги, привезенныя изъ Петрограда, замѣнились болѣе грузоподъемными мѣстными фурманками.

Вслѣдъ за этимъ первымъ отрядомъ, сформированнымъ при Областномъ Комитетѣ, 17 января 1915 г. выбылъ на фронтъ второй отрядъ, такъ называемый „Частный летучій питательно-перевязочный пунктъ", организованный кружкомъ частныхъ лицъ подъ предсѣдательствомъ артистки Императорскихъ театровъ В. В. Пушкаревой-Котляревской. Пунктъ былъ принятъ подъ флагъ Всероссійскаго Союза Городовъ, и на его содержаніе Главный Комитетъ ассигновалъ 1.500 р. ежемѣсячно. Позднѣе, въ связи съ расширеніемъ его дѣятельности, субсидія была увеличена вдвое.

Личный составъ отряда въ моментъ отбытія его на театръ военныхъ дѣйствій состоялъ изъ уполномоченнаго П. А. Юрьева, двухъ завѣдывающихъ складомъ и хозяйствомъ, 2 сестеръ милосердія, 2 интеллигентныхъ санитаровъ, 2 санитаровъ нижнихъ чиновъ, всего 9 человѣкъ. По прибытіи на мѣсто отрядъ былъ пополненъ нижними чинами санитарами. Отрядъ взялъ съ собой большое количество продуктовъ, перевязочные матеріалы, а также походную кухню и походный кипятильникъ. Перевозочныя средства были пріобрѣтены на фронтѣ.

Слѣдующіе отряды формировались по нѣсколько видоизмѣненному типу, въ виду ряда неудобствъ, которыя выяснились въ конструкціи первыхъ большихъ отрядовъ при ихъ работѣ. Этотъ типъ, санитарно-транспортный, былъ выработанъ подъ руководствомъ особоуполномоченнаго Союза Городовъ Н. В. Дмитріева, который до учрежденія санитарнаго Отдѣла по формированію отрядовъ, по соглашенію съ Областнымъ Комитетомъ, и приступилъ къ организаціи 2-хъ отрядовъ подобнаго типа. Схема его такова: отрядъ состоитъ изъ двухъ передовыхъ санитарныхъ транспортовъ и центральнаго пункта, находящагося при „филіалѣ", т. е. при филіальномъ отдѣленіи главнаго склада. „Филіалъ" вмѣстѣ съ центральнымъ пунктомъ находится между главнымъ складомъ и транспортами, въ недалекомъ разстояніи отъ послѣднихъ, приблизительно въ 20—30 верстахъ. Назначеніе „филіала"—снабжать продовольствіемъ и предметами снаряженія удаленные отъ главнаго склада транспорты. Задача транспортовъ—подбирать раненыхъ съ поля сраженія, оказывать имъ первоначальную помощь, питать и транспортировать въ центральный пунктъ. Центральный же пунктъ, въ который такимъ образомъ поступаютъ раненые обоихъ транспортовъ, расположенныхъ въ разныхъ направленіяхъ отъ него, эвакуируетъ раненыхъ далѣе, въ походные лазареты, гдѣ они имѣются, въ ближайшіе тыловые лазареты или на станціи, для дальнѣйшаго слѣдованія по желѣзной дорогѣ. Что касается распредѣленія перевозочныхъ средствъ въ отрядѣ, то при центральномъ пунктѣ предполагалось имѣть 2 автомобиля, 6 обозныхъ фурманокъ и 12 лошадей, въ транспортахъ же—по 16 санитарныхъ двуколокъ, по 8 фурманокъ и по 50 лошадей; такимъ образомъ, всего въ отрядѣ должно быть—2 автомобиля, 32 двуколки, 22 фурманки и 112 лошадей.

Стоимость оборудованія отряда, согласно смѣты, была исчислена въ суммѣ 100.000 руб., причемъ стоимость каждаго транспорта $37^1/_2$ тысячъ рублей, стоимость оборудованія центральнаго пункта 25 тысячъ рублей.

Во главѣ отряда находится уполномоченный, который состоитъ въ постоянномъ контактѣ съ особоуполномоченнымъ даннаго фронта и получаетъ отъ него инструкціи. Во главѣ же транспортовъ стоятъ завѣдывающіе ими; они получаютъ директивы отъ уполномоченнаго центральнаго пункта, передъ которымъ также отчитываются. При уполномоченномъ имѣется помощникъ. Уполномоченный и его помощникъ находятся, какъ общее правило, при центральномъ пунктѣ. Такимъ образомъ административный персоналъ отряда состоитъ изъ 4 лицъ: уполномоченнаго, его помощника и двухъ завѣдывающихъ транспортомъ. Вообще же личный составъ отрядовъ представлялся въ слѣдующемъ видѣ. Въ центральномъ пунктѣ—уполномоченный, его помощникъ, 2 интеллигентныхъ санитара-добровольца, 2 шоффера, 7 нижнихъ чиновъ и 4 вольнонаемныхъ служащихъ, всего 17 человѣкъ. Въ каждомъ изъ транспортовъ—завѣдывающій, врачъ, 13 интеллигентныхъ санитаровъ-добровольцевъ и 37 человѣкъ низшаго персонала, изъ которыхъ 7 вольнонаемныхъ, 30 же нижнихъ чиновъ предполагалось испросить въ военномъ вѣдомствѣ; всего въ транспортѣ 52 человѣка. Всего же въ отрядѣ предполагалось такимъ образомъ $52 \times 2 + 17 = 121$ человѣкъ. Для обезпеченія интеллигентности личнаго состава предположено было принимать въ качествѣ санитаровъ-братьевъ милосердія—лицъ, обладающихъ образовательнымъ цензомъ не ниже средняго, что вызывалось необходимостью правильнаго надзора за низшимъ персоналомъ. Главное назначеніе отряда—транспортированіе раненыхъ съ передовой линіи. Поэтому подвижного лазарета, въ отличіе отъ врачебно-питательныхъ отрядовъ, онъ совсѣмъ не имѣетъ. Изъ врачебнаго персонала при отрядѣ, если не считать санитаровъ-братьевъ милосердія, имѣется только одинъ врачъ; сестеръ милосердія не имѣется.

До февраля было приступлено къ организаціи перваго отряда, въ составъ котораго должны были войти транспорты: первый—имени Петроградской адвокатуры, второй—имени Петроградскихъ народныхъ университетовъ. Уполномоченнымъ всего отряда былъ назначенъ членъ Государственной Думы и гласный Петроградской думы М. Д. Калугинъ, помощникомъ уполномоченнаго—присяжный повѣренный А. О. Канъ. Завѣдываніе же транспортами приняли: первымъ—присяжный повѣренный П. Н. Переверзевъ, вторымъ—преподаватель Психо-Неврологическаго института, директоръ одной Петроградской гимназіи и членъ совѣта Петроградскаго общества народныхъ университетовъ Д. М. Одинецъ. Оборудованы транспорты были на средства Союза Городовъ, причемъ часть средствъ была пожертвована. Для перваго транспорта было пожертвовано 20.000 руб. совѣтомъ присяжныхъ повѣренныхъ округа Петроградской судебной палаты;

для второго же транспорта—Петроградскимъ обществомъ народныхъ университетовъ 15.000 рублей, почему обоимъ транспортамъ и были присвоены соотвѣтствующія названія.

Нѣкоторые заказы были сдѣланы еще въ февралѣ мѣсяцѣ. Такъ, 3-го февраля былъ заключенъ въ Гельсингфорсѣ договоръ съ Карломъ Фр. Спеннертомъ объ изготовленіи на его фабрикѣ 60 лазаретныхъ санитарныхъ финляндскихъ двуколокъ съ парной упряжью и полными принадлежностями. Первыя двуколки были получены въ мартѣ. Обозныя фурманки и сбрую для нихъ рѣшено было пріобрѣсти въ Варшавѣ, гдѣ транспорты и должны были получить ихъ по выступленіи изъ Петрограда. 116 лошадей также были пріобрѣтены въ Финляндіи. На заводѣ Пешекерова въ Петроградѣ были заказаны 3 походныя кухни. На заводѣ Зиффельда въ Петроградѣ были заказаны дезинфекторы „Геліосъ" на двуколкахъ, стаціонарный дезинфекторъ № 3, 2 стиральныя машины „Ніагра" и 2 походныхъ очага къ нимъ. Палатки, брезенты, вещевые мѣшки, кровати съ подушками, одѣяла, кошма, посуда, факелы и пр. пріобрѣтались, главнымъ образомъ, въ Гвардейскомъ экономическомъ обществѣ, частью же въ частныхъ магазинахъ. Были заказаны кипятильники системы Борю заводу „Стерилизаторъ", но въ виду того, что фирмой къ сроку не были изготовлены, транспорты получили кипятильники въ Варшавѣ изъ главнаго склада. Перевязочный матеріалъ и медикаменты получены изъ склада Краснаго Креста.

9 марта были приглашены комиссіей подъ предсѣдательствомъ М. Д. Калугина братья милосердія для 1-го транспорта. Черезъ Главное Управленіе Россійскаго общества Краснаго Креста въ военномъ вѣдомствѣ были исходатайствованы нижніе чины-санитары-носильщики, которые были обмундированы черезъ главный складъ Краснаго Креста. Съ перваго же дня принятія на службу братьевъ милосердія они были привлечены къ работѣ. Черезъ нихъ производились закупки всего хозяйственнаго оборудованія. Послѣдніе дни передъ отъѣздомъ были посвящены закупкѣ провіанта на дорогу. Транспорту былъ предоставленъ поѣздъ въ составѣ 2 пассажирскихъ вагоновъ, 2 товарныхъ и 6 платформъ. Оборудованіе транспорта имени Петроградской Адвокатуры было закончено къ 21-му марта, когда онъ и отбылъ изъ Петрограда въ Варшаву. Въ Варшавѣ транспортъ пополнилъ свое оборудованіе (фурманки), а 6-го апрѣля выступилъ въ назначенный ему санитарнымъ отдѣломъ 1-й арміи пунктъ—м. Красносельцъ, Ломжинской губ., будучи причисленъ ко 2-й Сибирской стрѣлковой дивизіи 1-го Сибирскаго корпуса. Съ транспортомъ отбылъ завѣдывающій имъ П. Н. Переверзевъ. Уполномоченный отряда М. Д. Калугинъ остался въ Петроградѣ для снаряженія 2-го транспорта.

Послѣ отбытія транспорта имени Петроградской Адвокатуры дальнѣйшая организація отрядовъ производилась уже образованнымъ при Областномъ Комитетѣ „Отдѣломъ по формированію передовыхъ

санитарно-транспортныхъ отрядовъ". Еще на совѣщаніи 15 февраля, происходившемъ совмѣстно съ товарищемъ предсѣдателя Петроградскаго Областного Комитета М. М. Ѳедоровымъ, было принято пожеланіе о томъ, чтобы по отъѣздѣ особоуполномоченнаго изъ Петрограда при Областномъ Комитетѣ былъ учрежденъ особый Отдѣлъ по формированію всѣхъ дальнѣйшихъ отрядовъ. Въ задачи Отдѣла входило также быть соединительнымъ звеномъ между Областнымъ Комитетомъ и Управленіемъ особоуполномоченнаго въ Варшавѣ. Предсѣдателемъ Отдѣла былъ избранъ Петроградскій столичный мировой судья К. А. Александровъ.

24 марта началось формированіе транспорта имени Об-ва Народныхъ Университетовъ. Часть снаряженія для него была заказана или закуплена ранѣе, при формированіи перваго транспорта; оставалось только закупить болѣе мелкія вещи, исходатайствовать санитаровъ—нижнихъ чиновъ и обмундировать ихъ. Это было закончено къ 30 марта, когда второй транспортъ перваго отряда отбылъ изъ Петрограда въ Варшаву, во главѣ съ уполномоченнымъ всего отряда М. Д. Калугинымъ. Въ Варшавѣ къ каждому транспорту присоединился предназначенный для него врачъ. Между прочимъ, относительно автомобилей слѣдуетъ сказать, что ими 1-й отрядъ очень бѣденъ. На весь отрядъ былъ присланъ одинъ и притомъ санитарный автомобиль („Ганза" № 6), которымъ пользовался транспортъ имени Общества Народныхъ Университетовъ; транспортъ же имени Петроградской Адвокатуры работаетъ все время безъ автомобиля. Въ Варшавѣ транспортъ пробылъ для окончательнаго оборудованіядо 16 апрѣля, когда, согласно назначенію санитарнаго отдѣла 1-й арміи, отправился также въ Красносельцъ, въ общую базу транспортовъ. Оба транспорта, будучи приданы ко 2-й Сибирской стрѣлковой дивизіи, вмѣстѣ съ послѣдней мѣняли въ дальнѣйшемъ свое мѣстопребываніе.

Стоимость оборудованія 1-го отряда равнялась 89.364 р. 45 к., изъ которыхъ 78.441 р. 17 к. израсходовано особоуполномоченнымъ Н. В. Дмитріевымъ и 10.923 руб. 28 коп. Отдѣломъ. По отдѣльнымъ статьямъ расходы распредѣлены слѣдующимъ образомъ:

Лошади	22.587	47
Перевозочныя средства	40.405	09
Походныя помѣщенія	3.057	90
Кухни и упряжь	6.692	82
Хозяйственное оборудованіе	4.408	35
Подъемныя и обмундированіе	3.160	—
Продукты и запасы	2.925	93
Медикаменты	2.114	56
Обмундированіе и прод. нижн. чин.	2.408	90
Общіе и организ. расходы	1.603	43
Всего	89.364	55

Вслѣдъ за отъѣздомъ 1-го отряда приступлено было къ формированію 2-го отряда, который долженъ былъ состоять изъ 2 транспортовъ: перваго—„имени Ея Высочества Принцессы Елены Георгіевны Саксенъ-Альтенбургской“ и второго—„имени городовъ Петроградской области“.

Транспортъ имени Принцессы Саксенъ-Альтенбургской первоначально существовалъ въ видѣ небольшого питательно-перевязочнаго отряда, который былъ организованъ кружкомъ частныхъ лицъ, объединенныхъ Ея Высочествомъ Принцессой Е. Г. Саксенъ-Альтенбургской. Въ январѣ онъ былъ принятъ подъ флагъ Союза Городовъ. Этотъ питательно-перевязочный отрядъ 4 января отбылъ изъ Петрограда на восточно-прусскій фронтъ въ составѣ уполномоченнаго гражданскаго инженера Г. И. Дернова, 2 его помощниковъ, 4 сестеръ милосердія, 2 санитаровъ-студентовъ и шоффера. Отрядъ былъ снабженъ автомобилемъ № 2, повозками, походной кухней, кипятильникомъ системы Борю, посудой, запасомъ питанія на 2 недѣли, бѣльемъ и тюфяками на 50 кроватей, 15 парами носилокъ, костылями, перевязочнымъ матеріаломъ на 5.000 человѣкъ. Кромѣ того, отрядъ везъ съ собой для раздачи на передовыхъ позиціяхъ различные подарки (теплое бѣлье, одежду, табакъ-махорку, шоколадъ, консервы и пр.).

18 января отрядъ открылъ питательно-перевязочный пунктъ на станціи Сталюпененъ и приступилъ къ работѣ. Но дѣятельность его тамъ была непродолжительной: 27 января, когда началось второе отступленіе русской арміи изъ Восточной Пруссіи, отрядъ принужденъ былъ покинуть Сталюпененъ. Во время отступленія были взяты въ плѣнъ одинъ изъ помощниковъ уполномоченнаго и 2 сестры (въ настоящее время всѣ возвращены въ Россію); отрядъ также потерялъ значительное количество своего имущества, между прочимъ, и походную кухню. Послѣ отступленія отрядъ прибылъ въ Петроградъ, куда было привезено оставшееся имущество. Въ концѣ февраля, именно 27-го числа, отрядъ, пополнивъ свое имущество, снова выступилъ изъ Петрограда. По прибытіи на фронтъ отрядъ послѣдовательно работалъ въ разныхъ пунктахъ Ковенской и Сувалкской губ., открывая питательно-перевязочные пункты. При этомъ нижніе чины-санитары предоставлялись отряду военнымъ вѣдомствомъ. Въ этомъ періодѣ дѣятельности на содержаніе отряда высылались Союзомъ Городовъ денежныя суммы; посылались также и вещи, напр., походная кухня. Въ апрѣлѣ возникла мысль о расширеніи отряда до размѣровъ санитарнаго транспорта, на что было пожертвовано Ея Высочествомъ Принцессой Е. Г. Саксенъ-Альтенбургской 3.000 рублей и княгиней М. В. Гагариной—12.000 р.

Транспортъ имени городовъ Петроградской области получилъ свое названіе въ виду того, что часть средствъ на его оборудованіе была пожертвована городами Петроградской области. Сборъ средствъ былъ произведенъ по иниціативѣ Петроградскаго Областного Комитета, который обратился къ городамъ Области съ соотвѣтствующимъ

воззваніемъ. Съ 10-го января 1915 г. стали поступать пожертвованія отъ различныхъ городовъ Области (поступали также пожертвованія и отъ внѣобластныхъ городовъ). Всего пожертвованій поступило около 40.000 рублей.

Эти 2 транспорта составили второй отрядъ, уполномоченнымъ котораго былъ назначенъ А. Н. Кулымановъ, а его помощникомъ—помощникъ присяжнаго повѣреннаго Г. М. Натансонъ. Завѣдывающимъ первымъ транспортомъ былъ приглашенъ А. И. Тихомировъ; завѣдывающимъ вторымъ транспортомъ—профессоръ Политехниче-

Санитарный обозъ передового отряда городовъ Петроградской области подъ Якобштадтомъ.

скаго института С. И. Дружининъ, который передъ окончаніемъ формированія отряда по болѣзни долженъ былъ отказаться отъ поѣздки на фронтъ. Съ транспортомъ въ качествѣ его временнаго завѣдывающаго выѣхалъ Г. М. Натансонъ; черезъ нѣкоторое же время къ транспорту выѣхалъ въ качествѣ его завѣдывающаго преподаватель Петроградскаго политехническаго института и штатный преподаватель Императорскаго женскаго педагогическаго института С. А. Богомоловъ.

Оба транспорта второго отряда формировались одновременно. Въ апрѣлѣ отъ поставщика Спеннерта въ Гельсингфорсѣ были приняты двуколки. Въ Финляндіи же были закуплены и лошади для обоихъ транспортовъ въ количествѣ 113 штукъ. Въ первый транс-

портъ было приглашено 10 братьевъ милосердія, преимущественно студентовъ, въ дополненіе къ троимъ, уже работавшимъ въ первомъ отрядѣ. Отъ военнаго вѣдомства были исходатайствованы нижніе чины, причемъ изъ 39 назначенныхъ солдатъ 24 по медицинскомъ освидѣтельствованіи оказались непригодными къ службѣ въ отрядѣ. Замѣна ихъ и назначеніе новыхъ нѣсколько задержало формированіе транспорта. Во второй транспортъ было приглашено 12 братьевъ милосердія, и отъ военнаго вѣдомства прикомандированы 40 нижнихъ чиновъ. Нелегко было пріискать врачей: такъ, напримѣръ, врачъ

Отрядъ имени городовъ Петроградской области. Двуколки у въѣзда.

для перваго транспорта былъ приглашенъ наканунѣ его выступленія изъ Петрограда, а для второго—даже нѣкоторое время спустя послѣ выступленія.

Транспорты окончательно были сформированы и выступили изъ Петрограда: первый—15 мая, второй—20 мая, имѣя маршрутъ на Ковно, откуда они, по распоряженію начальника санитарной части арміи, отправились далѣе на станцію Кейданы, гдѣ и выгрузились. Транспортъ имени Принцессы Саксенъ-Альтенбургской слился затѣмъ съ первоначальнымъ отрядомъ того же имени. Центральный пунктъ обоихъ транспортовъ первое время находился въ мѣстечкѣ Ясвоины, Ковенской губ.; недостающее снаряженіе, какъ-то: фурманки, кипя-

тильники и пр., было отправлено отряду изъ Варшавы прямо на фронтъ. Между прочимъ, второй отрядъ, вслѣдствіе того, что Ея Высочествомъ Принцессой Е. В. Саксенъ-Альтенбургской были пожертвованы автомобили, имѣлъ ихъ въ количествѣ, значительно превышавшемъ установленную смѣтой цифру („Фіатъ“ № 3, „Бенцъ“ № 4, „Оппель“ № 5 и „Фіатъ“ № 7) и два разъѣздныхъ („Митчель“ №№ 8 и 9), всего 6 автомобилей.

Стоимость оборудованія 2-го отряда равнялась 94.540 р. 49 к., изъ которыхъ 62.444 р. 92 к. израсходовано Отдѣломъ и 32.095 р. 57 к.—особоуполномоченнымъ Н. В. Дмитріевымъ. По отдѣльнымъ статьямъ расходы распредѣляются слѣдующимъ образомъ:

Лошади	23.736 29
Перевозочныя средства	44.895 89
Походныя помѣщенія	1.897 70
Кухня и упряжь	2.656 80
Хозяйств. оборудованіе	4.129 29
Продукты и запасы	3.120 97
Подъемныя и обмундиров.	4.700 50
Медикаменты	85 66
Обмунд. и продов. ниж. чин.	3.075 33
Общіе и организац. расх.	2.213 82
Содержаніе	4.028 24
	94.540 49

Одновременно съ формированіемъ отрядовъ Отдѣлъ выполнялъ также порученія съ фронта и изъ Москвы: заказывались и отправлялись различные предметы для Варшавскаго склада (уголь, стружки, рогожные кули, вѣники для бань и проч.); исполнялись порученія по пріему на различныя должности и по командированію на фронтъ служебнаго персонала: такъ, были приняты въ началѣ апрѣля конторщики, автомобильный механикъ, артельщики, завѣдывающая столовой, кухарка. Вообще, дѣло регистраціи личнаго персонала и пріемъ на службу въ учрежденія Союза Городовъ на фронтѣ составляли одну изъ главныхъ функцій Отдѣла, особенно впослѣдствіи.

Итакъ, включительно по май, были сформированы два отряда, состоящіе каждый изъ двухъ транспортовъ и общей „базы“ или центральнаго пункта. Но съ теченіемъ времени выяснилось, что болѣе цѣлесообразнымъ является самостоятельное существованіе транспортовъ, не связанныхъ общей базой. По соглашенію съ Областнымъ Комитетомъ, въ іюлѣ былъ произведенъ раздѣлъ имущества центральнаго пункта между транспортами 1-го отряда, которые такимъ образомъ превратились въ самостоятельные отряды. Нѣсколько позднѣе раздѣлился и второй отрядъ. Уполномоченные отрядовъ сложили съ себя полномочія, завѣдывающимъ же транспортами были предостав-

лены права уполномоченныхъ Союза Городовъ. Въ дальнѣйшемъ отряды-транспорты разошлись настолько, что, напр., отрядъ имени городовъ Петроградской области находится въ настоящее время въ районѣ Крейцбурга, между тѣмъ какъ отрядъ имени Принцессы Саксенъ-Альтенбургской работаетъ на берегахъ Огинскаго канала.

При самостоятельной работѣ отрядовъ-транспортовъ выяснилась необходимость учрежденія должности товарища уполномоченнаго, который могъ бы замѣнять уполномоченнаго во время его отлучекъ изъ отряда. Въ настоящее время товарищи уполномоченныхъ существуютъ въ отрядахъ: имени Петроградской адвокатуры—А. Б. Комаровъ, въ отрядѣ имени Об-ва народныхъ университетовъ—Петроградскій столичный мировой судья В. Э. Бостремъ, числящійся на правахъ уполномоченнаго, въ виду продолжительнаго отсутствія уполномоченнаго Д. М. Одинца, который, являясь директоромъ гимназіи и преподавателемъ, не можетъ быть въ отрядѣ въ учебное время. Въ отрядѣ имени Принцессы Саксенъ-Альтенбургской товарищемъ уполномоченнаго назначенъ бывшій братъ милосердія отряда В. А. Гилль.

Произведенное измѣненіе въ конструкціи отряда, въ смыслѣ уничтоженія общей базы и предоставленія самостоятельности отряду-транспорту, повысило подвижность типа санитарно-транспортныхъ отрядовъ, качество въ высшей степени желательное и необходимое въ передовомъ отрядѣ. Отношеніе военныхъ властей къ санитарно-транспортнымъ отрядамъ, какъ опредѣленному типу отрядовъ, лучше всего характеризуется слѣдующей телеграммой начальника санитарной части фронта генерала Гюббенета на имя особоуполномоченнаго Н. В. Дмитріева, полученной 15 іюля: „Прошу Васъ при формированіи дальнѣйшихъ отрядовъ придерживаться типа санитарныхъ транспортовъ Общества Народныхъ Университетовъ и Адвокатуры. Гюббенетъ“.

Послѣ отбытія изъ Петрограда отряда имени городовъ Петроградской области Отдѣлъ немедленно приступилъ къ формированію отряда имени Петроградскаго Купечества, который по своей конструкціи долженъ былъ соотвѣтствовать прежнимъ транспортамъ, въ то же самое время представляя самостоятельный отрядъ. На формированіе этого отряда средства дало Петроградское купеческое общество, пожертвовавшее 37.500 руб., отчего отрядъ и получилъ свое названіе.

Въ качествѣ уполномоченнаго отряда былъ приглашенъ профессоръ Императорскаго Петроградскаго университета В. А. Догель. Братьевъ милосердія въ отрядъ было принято 16 человѣкъ, нѣсколько больше сравнительно съ прежними транспортами. Во время же дѣятельности отряда на фронтѣ выяснилось, что 16 интеллигентныхъ санитаровъ даже для самостоятельнаго отряда—цифра довольно высокая. Въ виду этого впослѣдствіи личный составъ интеллигентныхъ санитаровъ былъ сокращенъ почти на половину. Принятый въ числѣ прочихъ въ качествѣ брата милосердія въ отрядъ окончившій Петроградскій университетъ штатный преподаватель Смоленскихъ техническихъ курсовъ К. М. Микельсонъ впослѣдствіи былъ назначенъ

товарищемъ уполномоченнаго. Нижніе чины были прикомандированы военнымъ вѣдомствомъ въ количествѣ 50 человѣкъ, но изъ нихъ 25 по медицинскомъ освидѣтельствованіи были признаны негодными къ службѣ въ отрядѣ. Взамѣнъ ихъ удалось получить еще нѣсколько нижнихъ чиновъ, и отрядъ отбылъ при наличности 29 нижнихъ чиновъ. Обмундированы они были черезъ Общество Алафузовскихъ заводовъ. Въ виду недостаточности числа нижнихъ чиновъ, Областнымъ Комитетомъ было возбуждено ходатайство о дополнительномъ отпускѣ въ отрядъ 30 человѣкъ нижнихъ чиновъ, которые отбыли на фронтъ во 2-й половинѣ октября.

Что касается врача, то такового во время формированія отряда въ Петроградѣ не удалось найти; уже на фронтѣ для отряда были приглашены женщина-врачъ и вмѣстѣ съ нею двѣ сестры милосердія, которыхъ уполномоченный, въ отступленіе отъ смѣты, нашелъ необходимымъ принять для перевязочной работы, взамѣнъ 2-хъ ушедшихъ братьевъ-милосердія.

Лошади для отряда были закуплены въ Финляндіи: куплено было 57 лошадей. Пріобрѣтенный санитарный автомобиль фирмы „Фіатъ" по прибытіи на фронтъ оказался непригоднымъ для работы на позиціяхъ вслѣдствіе низкаго хода, въ виду чего, по требованію особоуполномоченнаго Н. В. Дмитріева, онъ былъ отправленъ въ Смоленскъ. Санитарныхъ двуколокъ Спеннерта отрядомъ было взято 14 штукъ, остальныя двѣ отрядъ долженъ былъ получить на мѣстѣ изъ Варшавы. Вмѣсто фурманокъ, которыя предыдущіе отряды получали изъ Варшавы, отрядомъ имени Петроградскаго Купечества были заказаны въ Петроградѣ 9 телѣгъ; была пріобрѣтена также одна платформа. Въ Гвардейскомъ экономическомъ обществѣ были куплены три палатки и брезенты. Тамъ же было пріобрѣтено 10 стаціонарныхъ носилокъ. Для санитарныхъ двуколокъ были заказаны 10 носилокъ въ Финляндіи фирмѣ братьевъ Фейникъ, въ Або. На заводѣ Санъ-Галли былъ купленъ для кипяченія воды такъ-называемый „катарактъ". Была заказана походная кухня, и пріобрѣтена упряжь для нея, а также 10 комплектовъ упряжи для телѣгъ и платформы; былъ сдѣланъ запасъ разнаго шорнаго матеріала; закуплено хозяйственное оборудованіе отряда, какъ-то: посуда, кухонныя принадлежности, флаги Краснаго Креста, электрическіе фонари, факелы, клеенки, докторскіе халаты, санитарныя сумки, вещевые мѣшки и пр., а также и сѣно и овесъ для лошадей. Медикаменты были пріобрѣтены въ аптечномъ складѣ Союза Городовъ, въ Русскомъ обществѣ торговли аптекарскими товарами и отчасти у Бюллера. Перевязочный же матеріалъ отряду былъ высланъ изъ Варшавы на мѣсто его работы. Оттуда же отрядъ получилъ сѣдла. Кромѣ того, отрядомъ были взяты съ собой для раздачи на передовыхъ позиціяхъ подарки, пожертвованные въ Петроградскій Областной Комитетъ, и 500 респираторовъ-„противогазовъ", каковые были переданы на позиціяхъ въ Брянскій 35-й полкъ.

Въ началѣ 20-хъ чиселъ іюня отрядъ былъ законченъ оборудованіемъ; но выступленіе его задержалось, вслѣдствіе выясненія у военныхъ властей мѣста назначенія отряда, такъ какъ первоначальное назначеніе отряда на Сѣверный фронтъ, по общимъ условіямъ фронта, было отмѣнено. Отрядъ былъ назначенъ въ Ковель, куда отбылъ изъ Петрограда въ ночь на 1 іюля и прибылъ 3 іюля.

Общая сводка расходовъ, произведенныхъ Петроградскимъ Областнымъ Комитетомъ на формированіе отряда имени Петроградскаго Купечества на 15 сентября 1915 г. представляется въ слѣдующемъ видѣ:

Лошади	9.592 36
Перевозочныя средства	18.881 79
Походныя помѣщенія	1.626 50
Кухни и упряжь	1.916 45
Хозяйственное оборудованіе	1.097 03
Подъемныя и обмундировочныя	1.800 —
Продукты и запасы	992 20
Медикаменты	66 93
Обмундированіе и продовольствіе нижн. чиновъ	1.193 68
Общіе и организац. расходы	986 05
Содержаніе отряда	30 00
Всего	39.183 09

Въ теченіе іюля формированія отрядовъ не производилось. Отдѣломъ исполнялись лишь порученія съ фронта по пріему персонала, отчасти по отправкѣ вещей. 3-го августа предсѣдатель Отдѣла К. А. Александровъ выѣхалъ въ распоряженіе особоуполномоченнаго Н. В. Дмитріева на фронтъ, гдѣ онъ въ теченіе трехъ мѣсяцевъ въ качествѣ уполномоченнаго Союза Городовъ принималъ участіе въ работахъ по организаціи санитарныхъ мѣропріятій въ Витебскомъ и Псковскомъ районахъ. До 11-го августа предсѣдателя Отдѣла замѣщалъ стол. мир. судья Н. М. Давыдовъ. Съ 11-го же августа по 4 ноября включительно во главѣ Отдѣла состоялъ столичный мировой судья А. Л. Александровъ, которому сразу же пришлось приступить къ формированію новаго отряда.

8-го августа товарищемъ предсѣдателя Областного Комитета М. М. Ѳедоровымъ была получена слѣдующая телеграмма отъ завѣдывающаго Отдѣломъ отрядовъ при Главномъ Комитетѣ А. Д. Алферова: „На Ваше имя получена слѣдующая телеграмма: „Генералъ Даниловъ поручилъ срочно организовать санитарный транспортъ типа народныхъ университетовъ; мѣсто назначенія мнѣ указано. Необходимо организовать энергично: потребность велика. Особоуполномоченный Дмитріевъ“. Очень прошу на сей предметъ представить

Ваши соображенія. Алферовъ". 11 августа Главный Комитетъ былъ увѣдомленъ, что Петроградскимъ Областнымъ Комитетомъ уже приступлено къ оборудованію такого отряда. Вмѣстѣ съ тѣмъ сообщалось, что оборудованіе его обойдется въ 46.000 руб., изъ которыхъ 13.000 р. были внесены группой сестеръ милосердія при Елизаветинской общинѣ, а остальную сумму въ 33.000 р. Областной Комитетъ просилъ перевести въ его распоряженіе. Переданные Областному Комитету 13.000 р. были результатомъ сбора „Солдату отъ Петроградскихъ дѣтей", въ виду чего, по просьбѣ группы сестеръ милосердія, отрядъ былъ названъ „Отрядомъ имени Петроградскихъ дѣтей". Сестрами было также выражено пожеланіе о предоставленіи имъ возможности работать въ отрядѣ, на что и было дано согласіе отъ Областного Комитета.

Въ виду присутствія въ отрядѣ сестеръ, а также въ виду указаній на чрезмѣрность состава интеллигентныхъ санитаровъ въ предидущихъ отрядахъ, по смѣтѣ было предположено къ пріему 8 человѣкъ, но къ моменту отъѣзда отряда на позиціи было приглашено лишь 7 братьевъ милосердія, изъ нихъ 1 зубной врачъ. Объ отпускѣ нижнихъ чиновъ санитаровъ было возбуждено ходатайство черезъ Красный Крестъ еще 14 августа. 11 сентября было получено увѣдомленіе о назначеніи 40 нижнихъ чиновъ; но, въ виду того, что команда отряда должна была состоять изъ 50 человѣкъ, возбуждено дополнительное ходатайство о назначеніи еще 10 человѣкъ. Нижніе чины были получены изъ запасныхъ баталіоновъ гвардейскихъ полковъ. Изъ 50 человѣкъ четыре были признаны непригодными къ службѣ въ отрядѣ, и такимъ образомъ команда отряда при выступленіи его изъ Петрограда состояла изъ 46 человѣкъ. Въ настоящее время возбуждено ходатайство о пополненіи состава. Вмѣстѣ съ отрядомъ выѣхалъ также одинъ вольнонаемный шофферъ.

Что касается матеріальнаго оборудованія отряда, то часть его пріобрѣталась тамъ же, гдѣ и для предыдущихъ отрядовъ, часть въ другихъ мѣстахъ. Такъ, въ Финляндіи было куплено 64 лошади, и одна куплена по случаю въ Петроградѣ; 65 лошадей было куплено по средней цѣнѣ 202 р. 24,8 коп. 16 санитарныхъ двуколокъ были заказаны Спеннерту. Изъ Финляндіи отъ фирмы Фейникъ были получены также носилки. Въ Финляндіи же были куплены 35 одѣялъ шерстяныхъ, 65 штукъ дождевыхъ пальто, брезенты, 3 сѣдла, карбитъ и различныя хозяйственныя вещи. Благодаря освобожденію отъ пошлины, производившемуся черезъ Красный Крестъ, вещи въ Финляндіи удалось пріобрѣсти по болѣе дешевой цѣнѣ, чѣмъ въ Петроградѣ. Былъ купленъ легковой автомобиль фирмы „Діхі". Телѣги были заказаны, какъ и для отряда имени Петроградскаго Купечества, фирмѣ Куканова (впослѣдствіи оказалось, что онѣ очень непрочны); кромѣ того, была по случаю пріобрѣтена одна фурманка. 3 палатки датскаго типа размѣромъ 6 × 4 арш. были пріобрѣтены у фирмы Кебке, тамъ же были заказаны попоны для лошадей. Для персонала

были куплены 20 походныхъ кроватей въ Гвардейскомъ экономическомъ обществѣ и 20 матрасовъ къ нимъ. Три кипятильника были заказаны въ Ямбургѣ мастерской Мартинковскаго. Походная кухня была заказана фирмѣ Пешекерова.

Нижніе чины были обмундированы частью на Алафузовскихъ заводахъ, частью предметами изъ интендантскаго вещевого склада. Бѣлье получено въ складѣ Городского Союза Городовъ. Перевязочные предметы были получены на заводѣ военно-врачебныхъ заготовленій, медикаменты—въ аптечномъ складѣ Городского Комитета. Отрядомъ были также сдѣланы запасы продуктовъ.

Общая сводка расходовъ по оборудованію отряда представляется въ слѣдующемъ видѣ:

А. ОБОРУДОВАНІЕ.

§ 1. Перевозочныя средства.

Ст. 1.	Автомобили и принадлежности къ нимъ	9.594	74
„ 2.	Бензинъ, керосинъ и посуда къ нимъ	171	53
„ 3.	Повозки	10.298	87
„ 4.	Лошади	14.057	30
„ 5.	Мастерскія	247	38
„ 6.	Упряжь и запасныя части	2.886	11
„ 7.	Принадлежности къ обозу	208	80
		37.464	73

§ 2. Походныя помѣщенія.

Ст. 1.	Палатки	1.475	55		
„ 2.	Переносныя печи	65	—		
„ 3.	Кровати и постельн. принадлежн.	686	50		
„ 4.	Освѣтительный матеріалъ	170	96		
				2.398	01

§ 3. Кухни.

Ст. 1	Походныя кухни	900	—		
„ 2.	Кипятильники	185	88		
„ 3.	Хозяйств. часть и зап. арматура	536	44		
				1.622	32

§ 4. Госпитальное оборудованіе.

Ст. 1.	Носилки и принадл. къ нимъ	71	—		
„ 2.	Медицинскій инвентарь и хирургическіе инструменты	271	30		
„ 3.	Медикаменты	89	06		
„ 4.	Перевязочныя средства	236	50		
„ 5.	Бѣлье и теплыя вещи	1.121	06		
				1.788	92

§ 5. Разные.

Ст. 1.	Подъемныя и обмундировочныя	3.323	77		
„ 2.	Канцелярія	80	66		
„ 3.	Упаковка	5	66		
„ 4.	Разные расходы	1.001	48	4.411	57
	Итого на оборудованіе			47.685	55
	Б. ЗАПАСЫ			1.851	28

В. СОДЕРЖАНІЕ.

Ст. 1.	Жалованье	400	—		
„ 2.	Суточныя	67	50		
„ 3.	Продовольствіе нижн. чин.	546	85		
„ 4.	Содержаніе лошадей	1.568	49		
				2.582	84
	Итого			52.119	67

Отрядъ отбылъ на театръ военныхъ дѣйствій въ предоставленномъ для него поѣздѣ 15-го октября, слѣдуя на Двинскъ. 18 октября онъ уже расположился въ мѣстѣ, указанномъ ему военнымъ вѣдомствомъ, близь Двинска. Отрядъ привезъ съ собой на фронтъ и передалъ въ Бородинскій полкъ подарки изъ Вятки, заказанные Комитетомъ комплекты бѣлья и сапожный починочный матеріалъ. Временное завѣдываніе отрядомъ было поручено вновь назначенному товарищу уполномоченнаго Я. М. Каплану, въ виду того, что уполномоченный А. Л. Александровъ, по независящимъ обстоятельствамъ, не могъ сопровождать отрядъ. Въ настоящее время уполномоченнымъ отряда, вмѣсто А. Л. Александрова, состоитъ членъ Гос. Думы П. Е. Юницкій, вступившій въ завѣдываніе отрядомъ 27-го ноября. Женщина-врачъ, поѣхавшая съ отрядомъ, впослѣдствіи была замѣнена врачемъ-мужчиной. Произошли также перемѣны въ составѣ сестеръ-милосердія.

Выше упоминалось, что функціи Отдѣла состояли не только въ формированіи отрядовъ, но также въ исполненіи различныхъ порученій съ фронта, главнымъ образомъ, въ пріемѣ на различныя должности для фронта и закупкѣ и отправкѣ матеріаловъ. Такого рода дѣятельность особенно интенсивной стала послѣ окончанія формированія отряда имени Петроградскихъ дѣтей. За короткое время съ фронта поступилъ цѣлый рядъ заявленій о закупкѣ и высылкѣ одѣялъ, ведеръ, растительнаго масла, бѣлья, десятичныхъ вѣсовъ, гирь и зеленаго мыла. Отдѣломъ обслуживался тотъ фронтъ, который находился въ вѣдѣніи особоуполномоченнаго Н. В. Дмитріева.

Съ эвакуаціей Варшавы Комитетъ Союза Городовъ, переименованный въ Комитетъ Сѣверо-Западнаго фронта, не разъ мѣнялъ свое мѣстоположеніе: изъ Варшавы онъ перевелся въ Бѣлостокъ, затѣмъ въ Слонимъ, Минскъ, Смоленскъ и, наконецъ, Псковъ. Переѣздъ въ Псковъ стоитъ въ связи съ раздѣленіемъ Сѣверо-Западнаго фронта на Сѣверъ и Западъ и съ переходомъ особоуполномоченнаго Н. В. Дмитріева на Сѣверный фронтъ. По переѣздѣ Комитета Сѣвернаго фронта въ Псковъ, ближе къ Петрограду, въ связи съ повсемѣстной затрудненностью въ быстромъ полученіи грузовъ, для обслуживанія въ широкомъ размѣрѣ учрежденій Союза Городовъ на Сѣверномъ фронтѣ образованъ особый Отдѣлъ заготовокъ, который, находясь въ Петроградѣ, тѣмъ не менѣе считается Отдѣломъ Комитета Сѣвернаго фронта, составляя вмѣстѣ съ Отдѣломъ складовъ, находящимся въ Псковѣ, особую Комиссію снабженій. Отдѣлъ заготовокъ закупаетъ матеріалы и продукты, сообразуясь съ состояніемъ рынка, въ различныхъ мѣстахъ Россіи большими партіями и цѣлыми вагонами отправляетъ ихъ въ Псковъ. Онъ сформировался въ первой половинѣ ноября, имѣя предсѣдателемъ К. А. Александрова, который въ то же время состоитъ предсѣдателемъ и Отдѣла по формированію отрядовъ.

Съ возникновеніемъ Отдѣла заготовокъ дѣятельность Отдѣла по формированію отрядовъ сводится къ регистраціи лицъ, предлагавшихъ свои услуги Союзу Городовъ, пріему ихъ на службу на различныя должности и командированію на фронтъ, а также къ перепискѣ по дѣламъ отрядовъ, питательныхъ пунктовъ и другихъ организацій Союза Городовъ на фронтѣ.

Главный контингентъ лицъ, обращающихся въ Отдѣлъ и назначаемыхъ на должности—студенты. Принимаются они на должности, главнымъ образомъ, завѣдывающихъ питательными пунктами, а также завѣдывающихъ банями, по учету окопныхъ рабочихъ („табельщики"), санитаровъ-дезинфекторовъ и иногда въ передовые отряды на освободившіяся вакансіи братьевъ-милосердія. Кромѣ того, Отдѣлъ приглашалъ врачей, фельдшеровъ и фельдшерицъ, зубныхъ врачей, фармацевтовъ, сестеръ милосердія, а также лицъ на административныя должности, счетоводовъ, артельщиковъ складовъ, конторщиковъ, переписчицъ и шофферовъ. За все время существованія Отдѣла принято и отправлено на фронтъ, не считая братьевъ милосердія и вообще лицъ, принимаемыхъ въ отряды, около 300 человѣкъ. Рекордным мѣсяцемъ оказался ноябрь, когда было принято и послано на Сѣверный фронтъ 80 человѣкъ. Всѣмъ принятымъ на службу лицамъ выдаются удостовѣренія, большинству изъ нихъ выдаются обмундировочныя, всѣ уѣзжающіе снабжаются проѣздными свидѣтельствами или экстренными отзывами.

Въ отчетѣ о дѣятельности Отдѣла нельзя не упомянуть также, что среди прочихъ порученій съ фронта видное мѣсто занимаетъ ремонтъ автомобилей, которые присылались въ Петроградъ послѣ

эвакуаціи Варшавы и упраздненія бывшей тамъ автомобильной мастерской. Всего было прислано до 20 машинъ, такъ какъ нѣкоторыя присылались по 2 раза. Ремонтъ производился до сихъ поръ въ частныхъ мастерскихъ, теперь же Городскимъ Комитетомъ Союза Городовъ оборудована собственная мастерская, въ которой, по соглашенію съ Городскимъ Комитетомъ, и производится ремонтъ автомобилей, присылаемыхъ съ фронта.

Дѣятельность передовыхъ отрядовъ на фронтѣ.

Изъ предыдущей главы, содержащей въ себѣ указанія на цѣли, функціи и характеръ организаціи передовыхъ отрядовъ, видно, что отрядъ представляетъ собой довольно сложное учрежденіе. Типъ отряда выработался постепенно, въ процессѣ приспособленія къ самымъ различнымъ нуждамъ и запросамъ обслуживаемыхъ имъ воинскихъ частей. Будучи отосланъ на позиціи, отрядъ обыкновенно прикомандировывался къ той или иной воинской части и становился тогда ея неотъемлемой принадлежностью, раздѣляя съ ней всѣ перипетіи и всѣ эпизоды военной кампаніи. Соотвѣтственно этому развивались и функціи отряда, свертывались и развертывались его различныя предпріятія. Въ разгаръ боевыхъ дѣйствій отрядъ выдвигалъ, конечно, свои транспортно-перевязочныя функціи, выполняя ихъ сплошь и рядомъ подъ обстрѣломъ—зачастую артиллерійскимъ—непріятеля. Перевязочныя и лазареты нерѣдко приходилось свертывать въ моменты отступленія арміи, когда уже пылали мѣста стоянки, взрывались желѣзнодорожныя сооруженія и т. п. Періодъ боевого затишья отрядъ старался использовать учрежденіемъ питательныхъ пунктовъ, чайныхъ, бань, прачешныхъ и т. д. Періодъ отступленія арміи, осложнившагося бѣженческимъ движеніемъ, поставилъ передъ отрядомъ рядъ другихъ задачъ по обслуживанію и самой арміи, и бѣженцевъ (добровольныхъ и насильственно выселяемыхъ), и окрестнаго населенія. Естественно, что при такихъ условіяхъ жизнь отрядовъ богата всякаго рода эпизодами бытового характера. Въ настоящемъ бѣгломъ обзорѣ, имѣющемъ цѣлью передачу итоговыхъ данныхъ, не представляется нужнымъ излагать всѣ эти подробности и достаточно будетъ лишь перечислить главнѣйшіе моменты жизни отрядовъ.

Первый отрядъ, выѣхавшій изъ Петрограда на передовыя позиціи, былъ отрядъ города Петрограда, съ уполномоченнымъ кн. В. А. Оболенскимъ во главѣ.

Отрядъ отбылъ изъ Петрограда 30 декабря, а дѣятельность свою на фронтѣ подъ Варшавой началъ 13 января. Дѣятельность его съ этого момента въ общихъ чертахъ сводится къ слѣдующему.

Въ первую недѣлю работа отряда носила случайный характеръ; работали главнымъ образомъ автомобили, выѣзжавшіе на передовыя позиціи для перевозки раненыхъ въ Жирардовъ. Съ 20 по 24 января отрядъ работалъ въ Волѣ Пенкошевской. 24-го медицинскій персоналъ отряда былъ отправленъ на эвакуаціонный пунктъ въ Жирардовъ, гдѣ открылъ лазаретъ, и въ первые два дня черезъ его руки прошло 300 раненыхъ. Послѣ того въ Жирардовъ былъ переведенъ весь отрядъ. На Жирардовской фабрикѣ отрядъ устроилъ одну палату,

Лазаретъ Петроградскаго передового отряда въ зданіи Жирардовской Мануфактуры

привелъ помѣщеніе въ чистый видъ, снабдилъ кроватями и носилками, и помѣщаемые въ этой палатѣ раненые стали пользоваться отъ отряда горячей пищей и чаемъ. Въ это же время автомобили отряда работали по транспорту раненыхъ, а 30 января выступилъ къ передовымъ позиціямъ конный транспортъ, который расположился въ 3-хъ верстахъ отъ окоповъ. Санитары этого отряда участвовали въ вынесеніи раненыхъ изъ окоповъ, затѣмъ раненыхъ доставляли въ повозкахъ на перевязочный пунктъ отряда, гдѣ они перевязывались, получали пищу и отправлялись въ Жирардовъ, на ст. Францишекъ или въ дивизіонный лазаретъ.

Помимо этой работы, отрядъ занялся устройствомъ питательныхъ пунктовъ и чайныхъ, необходимость въ которыхъ чувство-

валась особенно, въ виду развитія болѣзней и крайняго обнищанія мѣстнаго населенія. Въ первыхъ числахъ февраля отрядъ открылъ двѣ чайныхъ: одну въ Жирардовѣ, другую—въ Мщеновѣ, съ даровой раздачей чая и хлѣба. При Мщеновской чайной устроена была пекарня, которая стала снабжать хлѣбомъ и другія учрежденія отряда. Черезъ эту чайную прошло за мѣсяцъ около 28 тыс. посѣтителей, черезъ другую чайную, Жирардовскую, прошло за то же время 15 тыс. Жирардовскій лазаретъ пропустилъ за февраль 620 раненыхъ и сдѣлалъ 1.157 перевязокъ, а первый летучій отрядъ

Чайная Петроградскаго городского передового отряда.

перевязалъ за мѣсяцъ 269 раненыхъ и отправилъ на подводахъ 238. Особенно энергично работалъ этотъ отрядъ въ ночь на 11 февраля при взятіи нашими войсками фольварка Могеллы.

Въ Жирардовѣ отрядомъ устроена была также баня, пропускавшая въ среднемъ по 100 человѣкъ. Вблизи позиціи выстроена была другая баня. Въ мартѣ лазаретъ отряда, помѣщавшійся въ Жирардовѣ на фабрикѣ, долженъ былъ пріостановить свою дѣятельность, въ виду затишья въ боевыхъ дѣйствіяхъ. Летучки отряда продолжали свою работу также въ сокращенныхъ размѣрахъ—одна въ дер. Попелярнѣ, другая въ Пушѣ Маріанской. Первой летучкой было сдѣлано за мѣсяцъ 198 перевязокъ, 28-ми больнымъ оказана медицинская помощь. Большую дѣятельность развили летучки по обслуживанію вои-

новъ, здоровыхъ и больныхъ, въ отношеніи питанія. Первой летучкой было выдано за мѣсяцъ порцій чая съ хлѣбомъ—245 больнымъ и раненымъ, 698 здоровымъ; горячихъ порцій выдано первымъ 100, вторымъ—205. Второй летучій отрядъ выдалъ всего порцій чая 4.552 и горячихъ порцій—143. За этотъ же періодъ времени чайная въ Мщеновѣ пропустила 79.800 посѣтителей, а чайная въ Жирардовѣ—33.048 посѣтителей. Среди послѣднихъ немало дѣтей, для которыхъ установлены были особые часы. Каждый посѣтитель чайной обходился отряду въ 1, 2, 3 коп.

Черезъ Жирардовскую баню прошло въ мартѣ 3.406 посѣтителей (въ среднемъ въ день 126); черезъ баню въ Попелярнѣ—1.743 посѣтителя (въ день 243).

Потомъ отрядъ устроилъ свой перевязочный пунктъ въ Вулькѣ Дронжевской. До 17 апрѣля первымъ транспортомъ перевезено 148

Мастерская бѣлья Петроградскаго городского отряда.

раненыхъ. Съ 17 апрѣля работали оба транспорта, причемъ по 28 апрѣля было перевезено раненыхъ 138, и 5.400 солдатъ получили кипятокъ; въ открытой при отрядѣ амбулаторіи принято свыше 200 больныхъ.

Огромную работу выполнилъ отрядъ этотъ во второй половинѣ мая по оказанію помощи воинамъ, пораженнымъ удушливыми газами. Работа эта началась съ 18 мая на перевязочномъ пунктѣ въ д. Попелярнѣ (Каміонка). Къ утру 19 мая въ лазаретѣ отряда состояло 341 человѣкъ, отравленныхъ газами—многіе въ очень тяжеломъ положеніи, а нѣкоторые даже въ агоніи. Швейная мастерская отряда была приспособлена къ изготовленію масокъ, каковыхъ было сдѣлано нѣсколько сотъ.

Дѣятельность другихъ учрежденій выражалась за это время слѣдующимъ образомъ.

Въ лазаретъ отряда поступило всего 396 больныхъ, изъ нихъ 367 отравленныхъ газами, 29 раненыхъ.

На перевязочномъ пунктѣ въ дер. Каміонкѣ въ вырытой землянкѣ дежурили ежедневно фельдшеръ и три санитара отряда. Всего

за май мѣсяцъ черезъ пунктъ этотъ прошло 93 раненыхъ (черезъ землянку 81) и 181 больной.

Перевязочный пунктъ въ Пущѣ Маріанской принялъ съ позиціи 30 раненыхъ и 93 больныхъ и изъ околотковъ на санитарный поѣздъ отправилъ 49 раненыхъ.

Черезъ временный перевязочный пунктъ на ст. Михельмонтъ, Либ.-Ром. ж. д., съ 17 по 29 мая прошло 2.668 раненыхъ.

Изъ 5 автомобилей, приспособленныхъ для перевозки раненыхъ, 3 работали на фронтѣ р. Дубиссы съ 21 мая по 29 мая; остальные два все время находились въ Жирардовѣ, обслуживая, какъ и въ прежніе мѣсяцы, главнымъ образомъ госпиталь въ Волѣ Пенкошевской. Всего на автомобиляхъ было перевезено въ маѣ 445 человѣкъ, причемъ въ среднемъ одинъ автомобиль въ каждый рейсъ возилъ

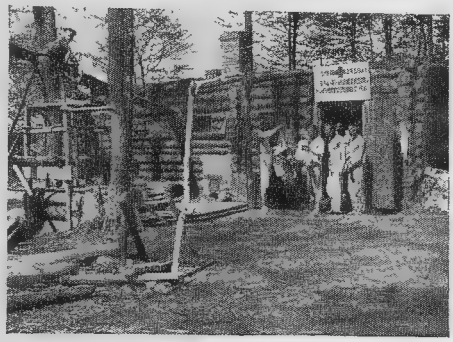

Баня Петроградскаго городского передового отряда.

4-хъ раненыхъ, и пробѣгъ его опредѣляется въ 418 верстъ, а пробѣгъ всѣхъ автомобилей въ 2.090 верстъ.

За май мѣсяцъ въ чайныхъ отряда было 149.052 посѣтителя, изъ нихъ: въ Мщеновѣ—81.000, въ Жирардовѣ—37.453, въ Пущѣ Маріанской—25.723, въ Каміонкѣ—4.876.

Въ баняхъ отряда вымылось въ маѣ мѣсяцѣ 9.840 солдатъ: въ Жирардовской—3.861, въ Мщеновской—2.272, въ Каміонской—3.707. Кромѣ того, Мщеновская баня топилась для гражданскаго населенія города и приняла 709 посѣтителей изъ этого состава населенія.

Въ прачешной отряда вымыто 23.970 штукъ рубахъ и кальсонъ и 523 $^1/_2$ п. портянокъ. Все бѣлье передъ стиркой пропускалось черезъ „Геліосъ".

Черезъ починочную мастерскую прошло 5.348 штукъ бѣлья.

Въ іюнѣ отрядъ по прежнему оставался въ Жирардовѣ, работая въ зданіи Мануфактуры, при 6-мъ головномъ эвакуаціонномъ пунктѣ. Первая половина мѣсяца прошла въ сравнительномъ затишьѣ: въ лазаретѣ долечивались больные послѣ майскихъ отравленій; поступленія раненыхъ были незначительны, исключая двухъ дней—10-го числа,

когда черезъ лазаретъ прошло 44 раненыхъ, и 14-го, когда поступило 78 человѣкъ. Въ ночь съ 23 на 24 получено было извѣстіе о новомъ отравленіи удушливыми газами. По новому распоряженію пунктъ оставался въ Жирардовѣ, но въ свернутомъ состояніи. Съ двухъ часовъ ночи на автомобиляхъ начали подвозить отравленныхъ изъ Гузова. За 24-е, 25-е и 26-е іюня черезъ лазаретъ отряда прошло 338 раненыхъ и 572 отравленныхъ; на помощь ему была вызвана вторая летучка. Въ первыя сутки черезъ Жирардовъ прошло болѣе 5.000

Отравленные газомъ въ лазаретѣ Жирардовской Мануфактуры.

отравленныхъ. Эвакуація въ Варшаву шла чрезвычайно ускоренно, въ виду ненадежнаго положенія Жирардова; легко-отравленныхъ не вносили въ зданіе Мануфактуры, а оставляли во дворѣ на соломѣ. Со второго дня работа быстро схлынула: развернулись эвакуаціонный пунктъ и другіе лазареты; притокъ раненыхъ значительно сократился.

Всего за іюнь черезъ лазаретъ прошло 363 больныхъ и 687 раненыхъ.

1-ая летучка работала въ это время въ мѣстности, находившейся подъ огнемъ непріятеля, устроивъ себѣ землянку въ ходѣ сообщенія, въ 1.000 шагахъ отъ окоповъ, и при землянкѣ дежурили подводы, причемъ окружающій лѣсъ благопріятствовалъ эвакуаціи.

2-ая летучка, исключая того времени, когда она была вызвана въ Жирардовъ, работала какъ транспортъ, перевозя больныхъ и раненыхъ изъ полкового околотка въ дивизіонный лазаретъ.

Бани въ Жирардовѣ, Новокаміонкѣ и Мщеновѣ продолжали функціонировать и перемыли за это время болѣе 3.500 человѣкъ; въ чайныхъ въ Жирардовѣ и Мщеновѣ и при 2-ой летучкѣ роздано было болѣе 120.000 порцій чая. Автомобили обслуживали первый дивизіонный лазаретъ 40-ой дивизіи, транспортируя больныхъ и раненыхъ въ Жирардовъ. При отравленіи газами 24 іюня автомобили перевезли 295 человѣкъ, но не могли довести эвакуаціи до конца, за недостаткомъ смазочнаго масла; кромѣ того, автомобили обслуживали отрядъ.

Съ іюля началась кочевая жизнь отряда, продолжавшаяся больше двухъ мѣсяцевъ—съ 4-го іюля по 7-е сентября; въ этотъ промежутокъ времени, слѣдуя за передвиженіями арміи, отрядъ имѣлъ двѣ болѣе

Питательный пунктъ Петроградскаго городск. отряда въ Бѣловѣжск. пущѣ.

крупныя стоянки въ Варшавѣ и Волковыскѣ; остальное же время онъ постоянно передвигался, дѣлая остановки не болѣе 3—4 дней. Правильная работа лазарета возможна была только въ Варшавѣ, т. к. въ остальныхъ городахъ нельзя было задерживать эвакуацію больныхъ въ мѣстности, угрожаемой непріятелемъ. По большей части лазарету пришлось работать какъ перевязочному пункту, неоднократно замѣняя собой отсутствовавшіе головные эвакуаціонные пункты. Съ начала августа началась работа по устройству питательныхъ пунктовъ для бѣженцевъ.

5 августа, въ первый же день прибытія въ Пущу, рѣшено было открыть питательный пунктъ для бѣженцевъ; выбрано было удобное мѣсто среди лѣса, на шоссе, у колодца, и въ тотъ же день началась раздача горячей пищи, временами съ сухарями, временами съ хлѣбомъ, въ зависимости отъ того, что можно было получить изъ сосѣднихъ интендантствъ.

Медицинскій персоналъ открылъ 8 августа перевязочно-питательный пунктъ на станціи Багратіоновка, черезъ которую шла вся эвакуація изъ Волковыска; здѣсь снова было большое скопленіе ра-

неныхъ. Отряду пришлось приняться не только за питаніе и перевязку раненыхъ, но и заняться эвакуаціей. Въ первый же день было накормлено болѣе 1.000 раненыхъ, и сдѣлано большое количество перевязокъ; такая же интенсивная работа продолжалась и 9-го.

10-го августа былъ устроенъ новый питательный пунктъ въ 10 вер. отъ Волковыска, въ усадьбѣ, у которой бѣженцы располагались лагеремъ у рѣки на отдыхъ. Въ продолженіе семи дней здѣсь было роздано около 27.000 порцій чая съ сухарями и 15.000 порцій горячей пищи съ хлѣбомъ. Къ 21 августа волна бѣженцевъ значительно схлынула, и питательный пунктъ снова передвинулся на ст. Багратіоновку, гдѣ снова начался наплывъ раненыхъ. Эвакуаціонный пунктъ ушелъ въ этотъ же день, и отрядъ снова сталъ замѣнять

Летучка Петроградскаго городского отряда.

его. Кромѣ большого числа раненыхъ, прибывало много подозрительныхъ по холерѣ, которымъ пришлось отвести особое помѣщеніе; число ихъ за трое сутокъ превышало 200 человѣкъ.

27 августа изъ Лиды отправленъ былъ питательный, перевязочный и автомобильный отрядъ въ Протасовчизну, на шоссе Скидоль—Лида, гдѣ, проработавъ двое сутокъ, пропустилъ 340 раненыхъ; вслѣдъ затѣмъ онъ принужденъ былъ передвинуться по направленію къ Лидѣ, а въ ночь съ 30 на 31 августа вернулся туда. Въ Лидѣ обѣ летучки, жившія въ продолженіе этихъ двухъ мѣсяцевъ самостоятельной жизнью, соединились съ отрядомъ. Первая летучка съ начала іюля мѣсяца была прикомандирована къ 265-му Вышневолоцкому полку 67-ой дивизіи. Слѣдуя за нимъ при всѣхъ его передвиженіяхъ, она прошла весь этотъ большой путь, совершая почти ежедневно большіе переходы, а днемъ принимаясь за работу, и, зачастую выдвигая свой перевязочный пунктъ впереди полковыхъ, она оказывала не только медицинскую помощь, но и вывозила на своемъ транспортѣ послѣд-

нихъ раненыхъ. За все это время перевязано было 341 раненый и перевезено—348. Работа второй летучки, прикомандированной къ первому дивизіонному лазарету 67 дивизіи, выразилась въ эвакуаціи раненыхъ изъ полковыхъ околотковъ въ лазаретъ и протекала въ условіяхъ, однородныхъ съ первой; перевезено было 341 раненый и 120 больныхъ.

Автомобили закончили свою санитарную дѣятельность; здѣсь кончилось шоссе, и начались песчаныя грунтовыя дороги, на которыхъ автомобили не въ состояніи работать.

За это время автомобили, кромѣ обслуживанія лазаретовъ отряда въ Варшавѣ и Бѣльскѣ, перевозки персонала при передвиженіяхъ, работали въ Варшавѣ, на шоссе Пясечно—Варшава, подъ Сироцкомъ и въ Лидѣ, на шоссе Скидоль—Лида; за это время автомобили перевезли 524 раненыхъ.

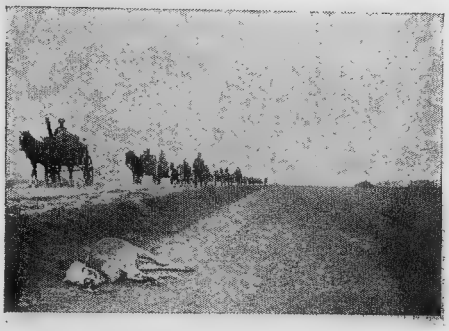

Петроградскій городской отрядъ въ пути.

Вслѣдствіе прорыва Вилейка—Молодечно, отрядъ принужденъ былъ отправиться въ Минскъ, куда прибылъ по желѣзной дорогѣ 6 сентября, а летучки и обозъ подошли только 10-го, послѣ труднаго восьмидневнаго перехода по грунтовымъ дорогамъ.

Около 10-го сентября выяснилось, что, вслѣдъ за ликвидаціей прорыва германцевъ, станція Молодечно сильно перегружена ранеными; рѣшено было отправить туда же по желѣзной дорогѣ перевязочно-питательный пунктъ, но выполнить это рѣшеніе удалось только 10-го, такъ какъ желѣзная дорога въ теченіе двухъ сутокъ задерживала переводъ вагоновъ съ имуществомъ съ одного вокзала на другой.

14 сентября отрядъ началъ работу на ст. Молодечно; перевязочный пунктъ развернулся на 60 кроватей въ ж.-д. строеніи и въ шатрѣ, персоналъ же и складъ оставались въ вагонахъ. Интенсивная работа началась съ перваго же дня, операціи и перевязки продолжались почти круглыя сутки; кромѣ перевязокъ тяжело-раненыхъ, ежедневно дѣлалось до 150 перевязокъ амбулаторнымъ легко-раненымъ Молодечно за эти дни буквально было забито ранеными: кромѣ 16 пере-

полненныхъ госпиталей, стояли неразгруженные составы съ ранеными, число которыхъ превышало въ эти дни 4.000; лишь послѣ 20-го наладилась ровная лазаретная работа по долечиванію оставшихся тяжело-раненыхъ. Аэропланы, зачастившіе на ст. Молодечно и забрасывавшіе ее бомбами, доставляли лазарету новыхъ раненыхъ.

Къ концу сентября обѣ летучки закончили свой ремонтъ и были прикомандированы, по просьбѣ корпуснаго врача, къ 45-ой пѣхотной дивизіи, гдѣ онѣ и стали при дивизіонномъ перевязочномъ пунктѣ для обслуживанія его своимъ транспортомъ. Чрезвычайно обострился за это время вопросъ фуражный, такъ какъ всѣ запасы въ окрестностяхъ были истощены, интендантство же не въ состояніи было до-

Солдатскія могилы.

ставлять фуражъ въ достаточномъ количествѣ; отъ недостатка фуража страдали какъ обозъ въ Минскѣ, такъ и летучки въ дер. Зольки, откуда онѣ подвозили фуражъ съ ближайшей станціи, за 35 верстъ.

Начало позиціонной войны ставило на очередь лазаретную работу, устройство питательныхъ пунктовъ, бань и т. п. Мѣстомъ зимней стоянки выбрана была Вилейка; за недостаткомъ помѣщенія лазаретъ временно открытъ всего на 30 кроватей. 23 октября въ Вилейкѣ открытъ былъ питательный пунктъ какъ для мѣстнаго населенія, такъ и для проходящихъ солдатъ и незначительнаго числа бѣженцевъ; чтобы избѣгнуть возможныхъ неправильностей при выдачѣ мѣстному населенію, пользующемуся довольствіемъ съ пункта, была сдѣлана перепись. Ежедневно на пунктѣ выдавалось около 700 порцій чая съ сухарями и 1.200 порцій горячей пищи съ хлѣбомъ. Въ дер. Зольки одной изъ летучекъ также была открыта чайная. Въ окрестностяхъ этой деревни было много случаевъ заболѣванія брюшнымъ тифомъ: имъ заболѣли оба завѣдывающіе летучками, сту-

дентъ-санитаръ и нижній чинъ, прикомандированный къ отряду. Всѣ они помѣщены были въ лазаретъ отряда на излеченіе.

Транспортъ имени Петроградской Адвокатуры въ первый мѣсяцъ своего пребыванія на фронтѣ (до середины мая) успѣлъ перемѣнить три раза мѣсто стоянки и пропустилъ черезъ свои пункты около 400 раненыхъ. Въ началѣ мая, во время одной изъ атакъ, отрядъ въ полномъ составѣ выходилъ къ мѣсту боя. Находясь въ К., отрядъ доставлялъ продовольствіе и раненымъ, и проходившимъ воинскимъ частямъ; кромѣ того, вмѣстѣ съ отрядомъ Народныхъ Университетовъ, онъ предоставлялъ лошадей и двуколки для выселяемыхъ евреевъ.

Однимъ изъ наиболѣе яркихъ моментовъ жизни отряда была его работа во время ночного боя у Еднорожца въ ночь съ 1-го на 2-е іюня. Отрядъ установилъ тогда дежурства на двухъ пунктахъ у позиціи. Въ 12 часовъ ночи германская артиллерія открыла по нашимъ окопамъ ураганный огонь, и пикетъ отряда, расположенный у входовъ сообщеній, подвергся обстрѣлу и вынужденъ былъ отступить сначала, но затѣмъ вернулся обратно подъ огнемъ и работалъ всю ночь, до момента, когда германцы стали наступать на наши окопы. Второй пикетъ также находился въ сферѣ обстрѣла, но, благодаря наличности землянокъ, остался на мѣстѣ, и санитары отряда перевязывали раненыхъ до пяти часовъ утра. Подъ конецъ раненыхъ стало такъ много, что въ землянкахъ не хватало мѣста, и перевязки производились на полѣ, подъ ожесточеннымъ огнемъ непріятеля. Пикетъ отошелъ только тогда, когда приказъ объ отступленіи былъ переданъ лично командиромъ полка, и когда всѣ раненые были погружены на двуколки.

Новые бои пережилъ отрядъ въ дни съ 9-го по 12-е іюня, и деревня, гдѣ находились лазаретъ, аптека и перевязочная отряда, и гдѣ жили докторъ, фельдшеръ и санитары, подверглась частому огню изъ орудій. Снаряды падали на улицы и во дворы деревни, два разорвались у самаго лазарета. Отряду, однако, удалось уйти благополучно и унести съ собой все имущество.

Отрядъ вскорѣ вернулся въ деревню Каролиновъ. Но 29 іюня этотъ районъ вновь оказался въ сферѣ непріятельскаго обстрѣла. Стоянка отряда находилась въ трехъ—двухъ верстахъ отъ нашихъ окоповъ, на фронтѣ Липа—Еднорожецъ. Отрядъ выдвинулъ свои пикеты: одинъ — къ деревнѣ Липа, другой—въ расположеніи штаба полка, занимавшаго позицію у Еднорожца; оба пикета находились въ непосредственной близости отъ окоповъ, съ тѣмъ разсчетомъ, чтобы раненые прямо изъ ходовъ сообщеній попадали къ нимъ. При пикетахъ были устроены блиндажи, подъ защитой которыхъ санитары и занимались перевязкой раненыхъ. Въ ночь съ 29-го на 30-е пришлось работать подъ безпрерывнымъ орудійнымъ огнемъ, который возобновлялся все время и въ слѣдующіе дни, до 6-го іюля. За дѣятельность во время этихъ боевъ отрядъ командиромъ 2-й Сибир-

ской стрѣлковой дивизіи представленъ къ наградѣ. И въ слѣдующія недѣли іюля отрядъ пережилъ немало тревогъ, сопровождая наши отступавшія воинскія части. Съ 17-го іюля по 14 августа отрядъ продолжалъ отступать вмѣстѣ съ войсками, находясь все время въ непрерывномъ движеніи. Только между 7 и 12 августа ему удалось простоять спокойно въ дер. Плески. Отступленіе совершалось обыкновенно по ночамъ, и въ теченіе сутокъ приходилось проводить на стоянкахъ всего по нѣсколько часовъ. Обстановка продолжала быть опасной. Такъ, 17 іюля расположеніе отряда у ст. Пасѣки попало подъ огонь тяжелой германской артиллеріи. Доброволецъ-санитаръ Слонимскій былъ помятъ лошадью, испугавшейся разорвавшагося вблизи снаряда. 1 августа отрядъ подвергся опять обстрѣлу, находясь въ дер. Невино-Лѣсное. Пикеты и перевязочные пункты также постоянно попадали подъ обстрѣлъ. Приблизительно такой же образъ жизни пришлось вести отряду и въ слѣдующіе мѣсяцы. Онъ продолжалъ отступленіе, дѣлая переходы по невозможнымъ дорогамъ по 40—50 верстъ, съ остановкой на 2—3 часа. Всѣ эти трудности приходилось преодолѣвать транспорту, нагруженному, вслѣдствіе большихъ боевъ, до такой степени, что всѣ братья милосердія принуждены были идти пѣшкомъ, такъ какъ на двуколкахъ не было мѣста; къ этому присоединилось почти полное отсутствіе фуража и провіанта. 19 сентября отрядъ достигъ, наконецъ, дер. Куриловичи, Виленской губ., гдѣ и остановился, имѣя провести здѣсь зимовку. Перевязочный пунктъ свой онъ устроилъ въ дер. Ромельки, которая 18 октября, во время большого боя, сгорѣла почти вся, за исключеніемъ 4 дворовъ. Санитары, находившіеся здѣсь, проявили исключительное мужество.

Транспортъ имени Общества Народныхъ Университетовъ отбылъ въ ночь на 1-е апрѣля со спеціальнымъ поѣздомъ изъ Петрограда въ Варшаву, куда и прибылъ 4-го апрѣля. Десять дней проходятъ въ формированіи отряда. 17-го вечеромъ отрядъ прибылъ на мѣсто назначенія. Уже поутру 18-го санитарныя двуколки дѣлаютъ первый рейсъ: перевезено было (совмѣстно съ отр. Петроградской Адвокатуры) 76 раненыхъ и больныхъ изъ 2-го лазарета 62 дивизіи въ г. Маковъ; слѣдующіе выѣзда имѣютъ мѣсто 22-го, 24-го апрѣля и 2 мая: всего перевезено было 132 раненыхъ и больныхъ. 25-го апрѣля, совмѣстно съ отрядомъ Петроградской Адвокатуры, выставляется пикетъ при 3-ей гвардейской дивизіи (входившей въ составъ 21 корпуса), съ дежурствомъ 4-хъ студентовъ-санитаровъ и 4-хъ двуколокъ на случай появленія раненыхъ: но, въ виду затишья на фронтѣ и отсутствія раненыхъ, черезъ недѣлю пикетъ снимается.

Тѣмъ временемъ Д. М. Одинцу удается получить согласіе военныхъ властей на переходъ отряда ко 2-й Сибирской стрѣлковой дивизіи. Переходъ былъ встрѣченъ весьма любезно начальствующими лицами дивизіи, не обслуживавшейся никакими общественными ор-

ганизаціями; 7 мая отрядъ покидаетъ м. Красносельцы и разбиваетъ лагерь въ лѣсу, близь Лѣсного Клина, въ $3^1/_2$ вер. отъ позиціи. Уже на слѣдующій день отрядъ былъ вызванъ на работу въ дер. Липа, гдѣ съ того времени устанавливается пикетъ отряда, не снимавшійся до перехода дивизіи на новыя позиціи 21 іюня.

8 мая отрядъ работалъ совмѣстно съ врачами 7 Сибирскаго стрѣлковаго полка, причемъ было перевезено и перевязано около 60 чел. Черезъ нѣсколько дней приспособляется (чистится, моется, бѣлится) халупа подъ перевязочную, гдѣ затѣмъ и происходитъ работа, параллельно съ полковымъ перевязочнымъ пунктомъ. Тамъ же устанавливается кипятильникъ, имѣется запасъ провіанта для кормленія раненыхъ (накормлено около 200 человѣкъ). Разстояніе до окоповъ $1^1/_4$—$1\frac{1}{2}$ версты. Работа была ровная изо дня въ день: 2, 3, 4, 5 раненыхъ; но эта цифра подымается до 60—8 мая, до 21—14 мая, до 46—1 іюня, до 70—10 и 11 іюня.

По иниціативѣ офицеровъ 7 Сибирскаго полка, чтобы дать возможность студентамъ-санитарамъ работать ближе къ позиціямъ и въ относительной безопасности, саперы приготовляютъ грандіозный блиндажъ-перевязочную въ полковомъ резервѣ, въ 500 шагахъ отъ окоповъ. Блиндажъ имѣлъ 12 арш. длины, 6 аршинъ ширины и при 4-хъ-аршинной высотѣ былъ крытъ такимъ накатомъ бревенъ и песку, который смогъ бы противостоять 42-линейнымъ снарядамъ. Работать въ блиндажѣ приходилось только во время боевъ (1—2 іюня и 10—11 іюня), причемъ перевязано свыше 200 человѣкъ. Одновременно отъ 5 до 10 человѣкъ бывали ежедневно на перевязкахъ въ лѣсномъ лагерѣ, по сосѣдству съ которымъ находился дивизіонный резервъ. Изъ передовыхъ пунктовъ раненые транспортировались въ дивизіонный перевязочный пунктъ или 1-й лазаретъ 2-й Сибирской дивизіи; разстояніе до перевязочнаго пункта—5 в., до 1-го лазарета—9 в., и оттуда на автомобилѣ—въ Варшаву (10 іюня).

22 іюня отрядъ переносится въ д. Карвачъ, въ виду перемѣны позицій дивизіей. Подыскиваются мѣста для пикетовъ, и 26-го выставляется пикетъ въ д. Бартники, въ единственномъ уцѣлѣвшемъ домѣ, на виду у непріятеля, но въ непосредственной близости къ ходамъ сообщеній. Онъ функціонируетъ до 2 ч. дня 30 іюня, пропускаетъ около 120 раненыхъ, подвергается неоднократно опасности отъ падающихъ рядомъ снарядовъ (обстрѣливается батарея) и снимается вмѣстѣ съ начавшимся отходомъ войскъ, забирая послѣднихъ раненыхъ и винтовки. 26 же іюня выставляется второй пикетъ въ д. Шля, также на виду у непріятеля, у опушки лѣса, къ которой велъ ходъ сообщенія изъ окоповъ (разстояніе до нихъ около одной версты). Въ халупѣ нельзя было топить печей днемъ и появляться передъ домомъ со стороны непріятеля; изъ-за неосторожности 27 пунктъ былъ обстрѣлянъ, и одинъ изъ снарядовъ разорвался у входа съ улицы, во дворѣ, гдѣ въ это время второй строительный отрядъ В. С. Г. приготовлялъ блиндажъ для персонала; жертвъ не было. Раненые на

этомъ пунктѣ были 28, 29 и днемъ 30 іюня; вывозить ихъ можно было лишь съ наступленіемъ темноты. 30-го іюня днемъ начался общій отходъ нашихъ войскъ, и дежурные вынуждены были сняться, увозя раненыхъ и продолжая подбирать и перевязывать на пути подъ обстрѣломъ.

Отходить изъ д. Карвачъ приказано было отряду ночью 30 іюня. Тяжелый обозъ былъ отправленъ съ вечера въ дер. Щуки. Перевязочная работа не прерывалась: всю ночь двуколки вывозили раненыхъ, понемногу забирая и остатки имущества. Около 3-хъ часовъ ночи отошли войска и штабъ дивизіи; въ началѣ 4-го были эвакуированы послѣдніе раненые; въ половинѣ 4-го трое проѣзжавшихъ казаковъ сообщили, что позади уже нѣтъ русскихъ войскъ. Персоналъ отряда погрузилъ перевязочные матеріалы и медикаменты на носилки (команда была отправлена съ обозомъ) и сталъ отходить пѣшкомъ; но уже за деревней встрѣтились двуколки, ѣхавшія, вопреки запрещенію минировавшихъ мосты саперовъ, на выручку персонала; черезъ часъ отрядъ соединяется въ деревнѣ Щуки; возвращаются верхами двое за покинутой ночью поломанной двуколкой въ дер. Богате, гдѣ саперы уже жгли и взрывали зданія. Въ Щукахъ забираются раненые изъ 2 лазарета 2-й Сиб. див. (чѣмъ дается ему возможность сняться), и съ ними отрядъ направляется въ г. Маковъ. Въ Маковѣ суточный отдыхъ, ибо перевязочная работа въ д. Карвачъ не прерывалась съ вечера 28 іюня, за каковое время было перевязано и вывезено свыше 300 человѣкъ. 2-го іюля выясняется новое расположеніе 2-й Сибирской стрѣлковой дивизіи, и 3-го поутру отрядъ долженъ былъ выступить въ направленіи къ позиціямъ. Въ это время въ г. Маковъ, уже покинутый лазаретами, начинаютъ стекаться раненые; импровизируется въ пустой лавкѣ перевязочная, занимаются пустыя квартиры подъ пріюты для раненыхъ, и работа съ необычайной интенсивностью (весь персоналъ не перестаетъ работать) продолжается до 10 ч. утра слѣдующаго дня.

4 августа исчерпываются запасы перевяз. матеріала, закупается все въ аптекѣ, забирается все въ амбулаторіи и больницѣ Земскаго Союза; къ утру исчерпывается и это. Раненые шли въ одиночку и группами, привозились полковыми и лазаретными двуколками, обозами и пр. Всего было перевязано свыше 1.500 раненыхъ. Всѣ легко раненые немедленно направлялись въ Пултускъ; тяжело раненые были размѣщены въ шести пустыхъ квартирахъ вповалку: въ общемъ ночевало около 400 тяжело раненыхъ. Тѣмъ временемъ часть транспорта вывозила раненыхъ изъ Макова, часть обслуживала 1-й лазаретъ 2 Сибирской дивизіи. Благодаря помощи одной автомобильной колонны В. З. С., вывозившей раненыхъ на 18 машинахъ всю ночь, удается очистить отъ раненыхъ городъ къ 10-ти час. слѣдующаго утра, а въ 1 часъ дня, когда городъ былъ обстрѣлянъ непріятельской шрапнелью, пришлось уйти и персоналу отряда.

Этимъ заканчивается первый, позиціонный періодъ работы

отряда. По приблизительнымъ даннымъ (точныя записи утрачены во время дальнѣйшихъ переходовъ) за это время было перевязано около 2.500 человѣкъ (изъ нихъ накормлено и напоено свыше 300), эвакуировано свыше 3.000 (изъ своихъ перевязочныхъ, полковыхъ и лазаретовъ). Вслѣдъ за нимъ начинается второй, кочевой періодъ, когда отрядъ, задерживаясь порой на 2—3 дня, порой на недѣлю, успѣваетъ до 18 сентября пройти черезъ Ломжинскую, Гродненскую, Минскую губернію и оказаться подъ м. Поставы, Виленской губерніи. Путь громадный, продѣланный по сквернымъ дорогамъ, проселочнымъ, лѣснымъ, по болотамъ, въ бродъ черезъ рѣки, походнымъ порядкомъ, неразлучно съ обслуживаемыми войсковыми частями, перевязывая и перевозя раненыхъ сразу же послѣ 40—50 верстныхъ переходовъ, безъ отдыха, безъ сна. Изъ этого промежутка отмѣтимъ стоянку и работу у дер. Плевки, Ломжинской губ., вблизи Нарева. 13-го и 14-го іюля работали въ д. Гура и Кикола, съ 14-го по 21-е въ дер. Качка и 22—24-го въ д. Суски.

Начиная съ этого времени, въ виду кратковременности стоянокъ и для большей освѣдомленности, пикеты становятся сначала рядомъ, а затѣмъ и вмѣстѣ съ полковыми перевязочными пунктами. Такъ, отрядомъ въ д. Гура было перевязано отъ 300 до 400 человѣкъ, въ д. Качка около 120 чел. Въ дер. Качка пикетъ интересенъ былъ большой выдвинутостью къ позиціямъ и сосѣдствомъ съ батареями, вслѣдствіе чего дворъ и стѣна пункта осыпались осколками непріятельскихъ снарядовъ, летѣвшихъ на батареи. 22-го, вслѣдствіе частнаго прорыва и жестокаго обстрѣла (горѣли халупы), чтобы не подвергать опасности раненыхъ, пикетъ переносится въ д. Суски. Тамъ работа продолжалась уже послѣ отхода другихъ перевязочныхъ пунктовъ (когда рядомъ упали тяжелые снаряды). 23 іюля была обстрѣляна дер. Плевки, гдѣ стоялъ обозъ отряда, а 25-го продолжался общій отходъ. 26 іюля пикетъ, отходившій съ 7 сборнымъ полкомъ, стоялъ въ д. Турки; снарядъ, упавшій во дворѣ, убилъ одного и ранилъ другого полковыхъ санитаровъ.

Далѣе переходы (отъ 28 до 68 верстъ въ сутки) слѣдуютъ ночь за ночью, вплоть до 6 августа. Путь отступленія отмѣчался вереницей заревъ, горѣли деревни, усадьбы, мельницы, скирды хлѣба, отдѣльныя копны; порой пожары начинались прежде, чѣмъ успѣвали пройти прикрывающія войска (съ ними наши пикеты), а по ночамъ западъ казался одною сливающейся цѣпью огня. Дороги, лѣса, переправы были запружены бѣженцами съ ребятами, наваленнымъ на телѣги скуднымъ скарбомъ, живностью; все это двигалось параллельно войскамъ. Пикетъ, отступавшій съ прикрывающимъ полкомъ, сразу становился на работу. Послѣдовательный обстрѣлъ деревень заставляетъ пикетъ перемѣнить послѣдовательно четыре мѣста работы въ теченіе 1—2 августа; за это время перевязано около 120 человѣкъ. Послѣ небольшой стоянки въ дер. Плески (6—13 августа), гдѣ удается дать отдыхъ и достаточное количество корма измученнымъ лошадямъ,

отрядъ начинаетъ новый рядъ переходовъ, продолжающійся цѣлый мѣсяцъ. Работы часто нѣтъ, но переходы велики, часты, происходятъ обыкновенно ночью, по мѣстности, гдѣ фуражъ уже реквизированъ, что отражается тяжело на лошадяхъ; порой двуколки нагружены ранеными, и персоналъ отряда вынужденъ всю дорогу идти пѣшкомъ.

Съ 12 по 18 сентября корпусъ считается въ резервѣ: за это время дѣлается 6 переходовъ (всего 230—250 верстъ). Но уже на слѣдующій день 19—20 сентября въ д. Рамильки пикетъ пропускаетъ 120—150 раненыхъ; повторяется работа 8—10 октября (тамъ же)— около 80 раненыхъ, причемъ сгораетъ халупа, гдѣ жили дежурные, а двуколки съ ранеными обстрѣливаются шрапнелью. Около 20 октября пикетъ переносится въ д. Кашицы, въ еще большей близости къ окопамъ: хозяинъ халуны раненъ ружейной пулей, хозяйка сосѣдней халупы ранена осколкомъ снаряда; днемъ нельзя было топить печей, выѣзжать верхомъ или на двуколкѣ въ деревню, дабы не вызвать обстрѣла. Перевязочной работы и тутъ почти не было.

Тѣмъ временемъ постепенно отрядъ подготовляется къ зимней кампаніи. Усиленное вниманіе обращается на питаніе лошадей: хозяйственнымъ способомъ заготовляются для нихъ попоны, ихъ перековываютъ на зимнія подковы; чинятся двуколки и фурманки, и заготовляются запасныя части; прикупаются еще лошади, и отрядъ готовъ къ работѣ во время предстоящей зимней кампаніи. А пока, въ ожиданіи работы, открывается въ д. Куриловичи амбулаторія для мѣстнаго населенія.

Транспорты имени Петроградской Адвокатуры и Общества Петроградскихъ Народныхъ Университетовъ составляли вмѣстѣ такъ называемый первый санитарно-транспортный отрядъ изъ числа сформированныхъ Областнымъ Комитетомъ отрядовъ новаго типа. Въ составъ второго отряда входили также два транспорта: 1) имени Принцессы Саксенъ-Альтенбургской и 2) имени городовъ Петроградской области.

Первый изъ названныхъ транспортовъ прибылъ 19 мая на ст. Кейданы, находившуюся въ районѣ расположенія 10-й арміи и былъ прикомандированъ къ 68-й дивизіи. Въ мѣст. Ясвойны былъ развернутъ питательно-перевязочный пунктъ, а въ помѣщеніи мѣстной еврейской синагоги открытъ лазаретъ на 100 человѣкъ. Въ 30 вер. отъ Ясвойны, въ мѣст. Чекишки, устроенъ былъ второй питательный пунктъ, а самый транспортъ обосновался по другую сторону рѣки Дубиссы, въ 8 вер. отъ Чекишекъ; здѣсь и началась работа отряда. Черезъ питательный пунктъ мѣст. Чекишки ежедневно проходило больше 100 раненыхъ; но затѣмъ, вслѣдствіе установившагося затишья въ боевыхъ дѣйствіяхъ, дѣятельность отряда значительно уменьшилась.

Въ началѣ іюня въ районъ расположенія 10-й арміи прибылъ и второй транспортъ имени городовъ Области. Въ виду наступившаго затишья, оба транспорта въ 20-хъ числахъ іюня прикомандированы

были къ 5-й арміи и переведены въ Митаву. Но вскорѣ выяснилось, что этотъ районъ обслуживается другими организаціями, и весь отрядъ былъ опять переведенъ на новое мѣсто. На этотъ разъ онъ былъ прикомандированъ къ 13-й арміи и расположенъ въ окрестностяхъ Владимира-Волынскаго, гдѣ была оставлена база отряда, а оба транспорта двинулись 1-го іюля походнымъ порядкомъ для обслуживанія назначенной имъ дивизіи. Разгорѣвшіеся въ это время бои у Тихобужа заставили отрядъ принять участіе въ транспортированіи раненыхъ. Работа производилась и ночью, раненые разыскивались въ густой пшеницѣ и ржи. Въ первую же ночь было подобрано около 50 человѣкъ. Въ слѣдующіе дни транспорту пришлось безпрерывно обслуживать Уфимскій и Оренбургскій полки, и весь персоналъ перваго транспорта за свою работу былъ награжденъ георгіевскими медалями 4-й степени.

Съ 5-го іюля для обоихъ транспортовъ началась тяжелая кочевая жизнь, вслѣдствіе отступленія дивизіи, которой, однако, дана была задача прикрывать собой отступленіе арміи, по возможности задерживая противника боями. Естественно, что при выполненіи этой задачи дивизія несла большія потери, и санитарно-транспортному отряду приходилось работать чрезвычайно много. Но, конечно, при такихъ условіяхъ нельзя было развертывать питательнаго пункта и вообще учрежденій, требующихъ относительно спокойной обстановки. Въ силу тѣхъ же условій связь между транспортами прерывалась иногда на продолжительное время, и они работали совершенно независимо одинъ отъ другого.

Іюль мѣсяцъ былъ чрезвычайно труднымъ для отряда. Помимо боевъ и утомительныхъ ночныхъ переходовъ, отряду пришлось пережить эпидемію холеры, причемъ личный составъ отряда переболѣлъ почти поголовно. Между тѣмъ въ полковыхъ околоткахъ не было не только дезинфекціонныхъ средствъ, но даже касторовaго масла. Эпидемія прекратилась въ августѣ сама собой, и только послѣ ея прекращенія отрядъ получилъ противохолерную сыворотку.

Перваго августа былъ произведенъ раздѣлъ имущества между обоими транспортами въ Брестъ-Литовскѣ. Крѣпость Брестъ-Литовскъ находилась въ это время наканунѣ эвакуаціи; надъ городомъ съ утра до вечера носились непріятельскіе аэропланы, бомбардировавшіе вокзалъ и военные склады. Всѣ пути были загромождены поѣздами, создалась такъ-называемая желѣзнодорожная пробка,—и отряду пришлось пережить немало жестокихъ мытарствъ. Вагонъ съ имуществомъ отряда до сихъ поръ не отысканъ.

Въ бояхъ 7—9 августа отрядъ имени Принцессы Саксенъ-Альтенбургской, подъ ураганнымъ огнемъ нѣмецкой тяжелой артиллеріи, эвакуировалъ раненыхъ съ позицій Саратовскаго полка, причемъ ранены были три лошади отряда. Санитары Воропаевъ, Слонимскій и Гилль, а также братъ милосердія Уленовскій проявили необыкновенное мужество и награждены георгіевскими медалями.

Въ слѣдующіе дни отрядъ, сопровождая отступавшую дивизію, шелъ по мѣстности, охваченной кольцомъ пожаровъ, подъ постоянной угрозой пролетавшихъ цеппелиновъ. Только спустя три дня дивизіи удалось выйти изъ обхвата противника, но тотчасъ же она вступила въ потокъ бѣженцевъ, заполнившихъ шоссе со своимъ домашнимъ скарбомъ и скотомъ по направленію къ Кобрину. Дивизіи было приказано задерживать наступленіе противника, чтобы дать время уйти бѣженцамъ, и 16 августа подъ Кобриномъ разыгрался ожесточенный бой, въ которомъ Саратовскій полкъ потерялъ 1.200 человѣкъ. Заполнивъ всѣ линейки транспорта тяжело-ранеными и больными, отрядъ передвинулся съ полкомъ къ новой позиціи. Среди непрерывной цѣпи движущихся телѣгъ и скота бѣженцевъ транспортъ сдѣлалъ по шоссе около 60 верстъ. Свой Саратовскій полкъ онъ нагналъ въ 40 вер. отъ Огинскаго канала.

Отдохнувъ нѣсколько дней отъ утомительнаго странствованія по Пинскимъ болотамъ и пескамъ, отрядъ вмѣстѣ съ полкомъ занялъ позицію у дер. Молодого. Здѣсь 1 сентября разыгрался ожесточенный бой. Дорога между перевязочнымъ пунктомъ и позиціями проходила по совершенно открытой мѣстности, и когда транспортъ отряда во главѣ съ уполномоченнымъ выѣхалъ на линейкахъ на эту дорогу, то тотчасъ же подвергся обстрѣлу непріятельской артиллеріи, хотя нѣмцы должны были быть освѣдомлены, что стрѣляютъ въ повозки, отмѣченныя знакомъ Краснаго Креста; тѣмъ не менѣе всѣ раненые этого боя были вывезены въ тылъ. Въ этотъ и слѣдующіе дни отрядъ работалъ совмѣстно съ транспортомъ отряда Русскихъ Техниковъ и вмѣстѣ съ нимъ пережилъ всѣ перипетіи боевъ за Огинскій каналъ. 10-го сентября, при нашемъ ночномъ наступленіи на Д.-М., была смертельно ранена санитаръ-доброволецъ Р. М. Иванова, геройскій подвигъ которой извѣстенъ теперь всей Россіи; она, дѣйствительно, приняла команду надъ ротой, когда командиръ ея былъ убитъ, и успѣшно атаковала непріятельскіе окопы...

Эвакуація раненыхъ съ позицій въ дивизіонный лазаретъ производилась здѣсь по крайне тяжелой песчаной дорогѣ длиною около 15 верстъ. Личный персоналъ отряда и лошади его пришли въ совершенное изнуреніе. Бои у Огинскаго канала продолжались и въ октябрѣ. 10-го числа этого мѣсяца отрядъ обслуживалъ одинъ изъ полковъ 75-й дивизіи, которому приказано было перейти въ наступленіе. Часть раненыхъ въ этомъ бою была перевезена средствами отряда, но многіе, лежавшіе у самаго канала, не могли быть подобраны въ теченіе 5 дней, потому что нѣмцы открывали ружейный огонь по санитарамъ при каждой попыткѣ ихъ подойти къ раненымъ. Препятствуя уборкѣ раненыхъ, нѣмцы въ то же время, какъ выяснилось позднѣе, приносили имъ воду и пищу, чтобы не дать имъ умереть. Только на шестой день они позволили нашимъ развѣдчикамъ подобрать раненыхъ и перенести ихъ на перевязочный пунктъ. Конечно, многіе изъ раненыхъ вскорѣ умерли.

Продолжительная стоянка въ октябрѣ на одномъ мѣстѣ дала возможность отряду открыть для окружающаго населенія питательный пунктъ, который явился настоящимъ спасеніемъ отъ голода для м. Логишинъ и д. Валище, совершенно раззоренныхъ военными дѣйствіями. Питательный пунктъ отряда развилъ эту сторону своей дѣятельности весьма значительно, доведя количество выдаваемой горячей пищи и хлѣба до 3.000 порцій въ день. Съ 6 по 25 октября было выдано свыше 36.000 порцій пищи. Въ послѣдніе дни м. Логишинъ подверглось разгрому непріятельской артиллеріи, и отрядъ переселился далѣе, въ лѣсничество, гдѣ вырылъ для себя рядъ землянокъ. Съ другой стороны, корпусное интендантство вдругъ прекратило выдачу продуктовъ всѣмъ отрядамъ общественныхъ организацій, что не могло, конечно, не отразиться на сокращеніи дѣятельности пункта.

Заканчивая свой отчетъ, уполномоченный отряда А. И. Тихомировъ пишетъ: „Дѣятельность отряда и тяжелые моменты, пережитые вмѣстѣ, спаяли отрядъ съ полкомъ въ одно неразрывное цѣлое. Это обстоятельство является, несомнѣнно, чрезвычайно важнымъ факторомъ успѣшности работы отряда какъ въ настоящее, такъ и на будущее время. Съ большимъ удовлетвореніемъ отмѣчаетъ уполномоченный также чувство глубокаго уваженія къ учрежденіямъ Союза Городовъ, равно какъ и ко всей его дѣятельности вообще, проявляемое повсемѣстно въ арміи.

Изложенную здѣсь до послѣдней степени скромно исторію работы отряда слѣдуетъ дополнить указаніемъ на цѣлый рядъ удостовѣреній и отмѣтокъ, которыя сдѣланы были командирами полковъ, при которыхъ работалъ отрядъ. Вотъ одна изъ такихъ отмѣтокъ: „Во время боя подъ дер. Т. въ полкъ прибылъ отрядъ Принцессы Саксенъ-Альтенбургской и оказалъ огромную помощь не только своей энергичной эвакуаціей раненыхъ съ перевязочнаго пункта, но и спокойной, самоотверженной работой по уборкѣ раненыхъ съ поля сраженія, не страшась ружейнаго и пулеметнаго огня.“—„Объ усердной и смѣлой работѣ“ чиновъ отряда свидѣтельствуетъ и командиръ полка послѣ боя 2-го іюля, причемъ далѣе онъ замѣчаетъ: „О дѣйствіяхъ же самого завѣдывающаго долженъ сообщить, что онъ не только удачно произвелъ организаціонную работу, но самъ лично съ двуколкой ѣздилъ по полямъ, разыскивалъ и подбиралъ раненыхъ, находясь подъ обстрѣломъ непріятельскихъ ружей и пулеметовъ“. По поводу участія отряда въ бою 12-го іюля командиръ полка выразилъ благодарность „за самоотверженную, смѣлую и распорядительную работу отряда во главѣ съ его уполномоченнымъ“.

Приказомъ отъ 20 сентября за № 507 6 братьевъ милосердія отряда, 2 шоффера и носильщикъ удостоены георгіевскихъ медалей 4-й степени „за выдающееся самоотверженіе и мужество при исполненіи своихъ обязанностей, необходимыхъ для успѣха боя, подъ огнемъ непріятеля“.

Отрядъ имени городовъ Петроградской области отбылъ изъ Петрограда въ дѣйствующую армію 20 мая 1915 года. Отрядъ былъ прикомандированъ къ 7-й Сибирской стрѣлковой бригадѣ. Въ это время полкъ велъ наступленіе, и на передовомъ перевязочномъ пунктѣ въ мѣст. Л., куда было предписано отправиться отряду, находилось около 600 раненыхъ, еще не перевязанныхъ вслѣдствіе недостатка медицинскаго персонала въ тылу.

Работая безпрерывно днемъ и ночью, отряду удалось закончить эвакуацію раненыхъ къ утру третьяго дня. Было накормлено, пере-

Палата при перевязочной передового отряда имени городовъ Петроградской области.

вязано и эвакуировано 500 раненыхъ, среди которыхъ было до 150 раненыхъ нѣмцевъ. За эту работу отрядъ получилъ письменную благодарность отъ полка.

Съ 30 мая по 12 іюня отрядъ работалъ въ другомъ мѣстѣ, оказывая помощь сперва 7-й Сибирской стрѣлковой бригадѣ, а потомъ отдѣльной пѣхотной бригадѣ. За это время перевязано, накормлено и эвакуировано 192 нижнихъ чина. Съ 12 по 16 іюня отрядъ перешелъ вмѣстѣ съ бригадой на другое мѣсто и, въ виду наступившаго къ этому времени затишья на фронтѣ, оказалъ помощь всего 141 нижнему чину. 26-го іюня, въ виду продолжавшагося затишья, отрядъ былъ назначенъ въ К., въ распоряженіе начальника санитарной части 10-й арміи.

Прикомандированный къ 27-ой бригадѣ 29-го корпуса, отрядъ началъ обслуживать 108 стрѣлковый и 105 Оренбургскій полки.

За время съ 3-го по 6-е іюля отрядомъ было перевязано и эвакуировано 318 человѣкъ.

Здѣсь же, на этомъ фронтѣ отряду пришлось столкнуться съ вопросомъ объ эвакуаціи остро-заразныхъ, въ частности холерныхъ больныхъ. Благодаря громадному количеству больныхъ, полковые околотки принуждены были обращаться за помощью къ отряду, и

Операція въ перевязочной отряда имени городовъ Петроградской области.

отрядъ, несмотря на всю неподготовленность къ эвакуаціи остро-заразныхъ, не счелъ возможнымъ отказать въ этой помощи, такъ какъ въ противномъ случаѣ больные были бы брошены, за поспѣшностью отхода, на произволъ судьбы.

За одну ночь 8 іюля отрядомъ было эвакуировано 139 холерныхъ больныхъ 107-го Троицкаго полка.

Съ начала іюля по августъ отрядъ работалъ съ 106 и 107 полками. Благодаря отходу бригады безъ боя, работа отряда сводилась къ перевозкѣ однихъ только больныхъ вмѣстѣ съ околоткомъ полка. За время съ 10 іюля по 25-е перевезено и эвакуировано 207 нижнихъ чиновъ 106-го Уфимскаго полка.

Всего за августъ 1915 года отрядомъ было перевязано и эвакуировано около 1.700 раненыхъ и больныхъ.

Отступая вмѣстѣ съ арміей въ брестскомъ направленіи, отрядъ пришелъ въ такое состояніе, что потребовалъ основательнаго ремонта, который и былъ произведенъ въ Смоленскѣ. Въ личномъ его составѣ произошли слѣдующія измѣненія: завѣдывающій транспортомъ С. А. Богомоловъ перешелъ въ санитарную организацію Варшавскаго Комитета, а завѣдываніе транспортомъ временно, впредь до новаго назначенія, поручено было Г. М. Натансону. Въ настоящее же время уполномоченнымъ отряда состоитъ присяжный повѣренный Ф. А. Волькенштейнъ.

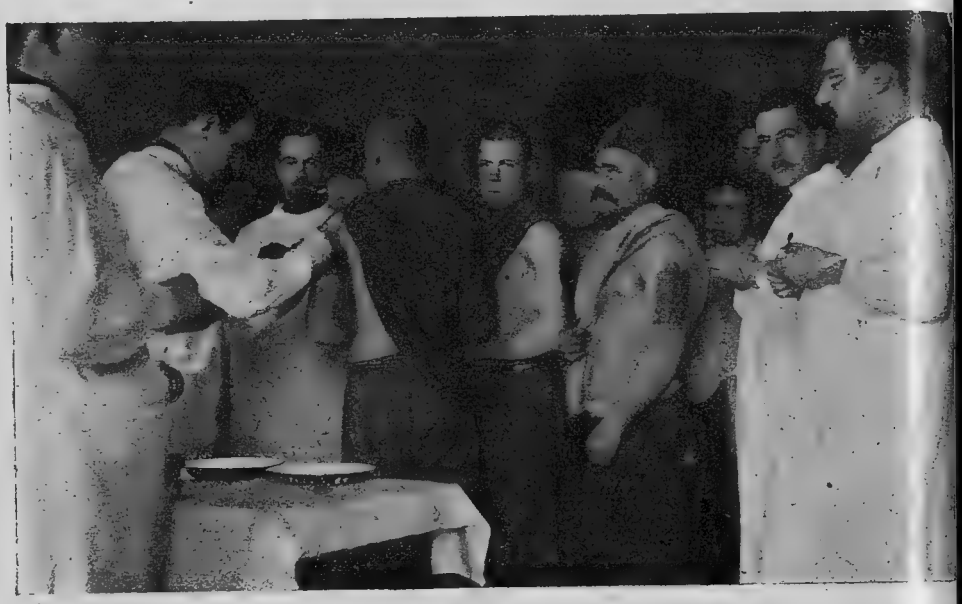

Противотифозныя прививки въ базѣ отряда имени городовъ Петроградской области.

Съ половины ноября, послѣ ремонта, отрядъ былъ переведенъ въ Двинскъ, а позднѣе въ Крейцбургскій районъ, гдѣ и приступилъ вновь къ работѣ.

Отрядъ имени Петроградскаго Купечества дѣйствовалъ съ начала іюля. Первые два мѣсяца протекли для него въ безпрерывныхъ походахъ. Мѣняя очень часто, и по большей части внезапно, мѣсто своего расположенія, отрядъ не могъ въ силу этого развернуть всѣхъ сторонъ своей дѣятельности и ограничился эвакуаціей раненыхъ съ передовыхъ позицій на ближайшія желѣзнодорожныя станціи.

За іюль мѣсяцъ транспортомъ отряда было перевезено 482 раненыхъ и больныхъ воиновъ, за августъ—150, за сентябрь—445 и за октябрь—426. 19-го августа отрядъ организовалъ собственную перевязочную, которая, однако, стала работать планомѣрно только съ

начала сентября. Отъ времени до времени отрядъ выдвигалъ летучки, состоявшія изъ санитаровъ съ двуколками и дѣйствовавшія во время боевъ въ полковыхъ околоткахъ, откуда имъ привозили раненыхъ къ мѣсту стоянки отряда. Въ общемъ эти дежурства летучекъ обходились благополучно; былъ только одинъ случай, когда летучка отряда оказалась подъ сосредоточеннымъ огнемъ тяжелыхъ орудій непріятеля; былъ слегка раненъ осколкомъ снаряда въ плечо одинъ санитаръ, убита лошадь и повреждены три двуколки.

Телеграфисты дивизіи, прикомандированные къ отряду имени городовъ Петроградской области. Телеграфная комната.

Черезъ перевязочную отряда прошло всего около 505 человѣкъ; изъ нихъ въ августѣ—152, въ сентябрѣ—237 и въ октябрѣ—157. Цифры сравнительно незначительныя, и объясняется это установившимся затишьемъ въ боевыхъ дѣйствіяхъ. При перевязочной устроена была палата, въ которой тяжело-раненые содержались иногда по нѣсколько недѣль, и это оказывало благотворное дѣйствіе даже на такихъ, которые считались безнадежными.

Болѣе интенсивна была работа отряда въ области санитарно-питательной. Въ районѣ расположенія дивизіи, къ которой прикомандированъ былъ отрядъ, появилась эпидемія скарлатины, брюшного тифа и дизентеріи, и отрядъ взялъ на себя задачу борьбы съ этими болѣзнями. 22-го октября имъ была открыта амбулаторія, а 12-го но-

ября—палаты для заразныхъ больныхъ. Въ амбулаторіи со дня открытія по 25 ноября было 401 посѣщеніе больныхъ и выдано по рецептамъ 379 лекарствъ. Изъ числа посѣтившихъ амбулаторію было оставлено въ палатахъ 32 человѣка, изъ нихъ 16 со скарлатиной, 3 съ дизентеріей, 2 съ брюшнымъ тифомъ, 7 съ воспаленіемъ легкихъ, 1 съ флегмоной, 1 съ ишіасомъ и 1 туберкулезный.

Далѣе, отрядъ устроилъ баню для нижнихъ чиновъ, въ которой въ сентябрѣ вымылось 2.200 человѣкъ, а въ октябрѣ—396; это уменьшеніе объясняется тѣмъ, что въ это время въ районъ дивизіи прибылъ банный отрядъ Земскаго Союза.

Питательный пунктъ былъ открытъ отрядомъ 21 сентября и началъ обслуживать не только воиновъ, но и бѣженцевъ. Изъ числа послѣднихъ многіе приходили издалека за сухимъ пайкомъ, за хлѣбомъ, крупой, солью и пр. За десять дней сентября на пунктѣ выдано было бѣженцамъ 1.631 порцій горячей пищи и въ октябрѣ 4.708, а солдатамъ за все время—953 порціи. Продукты отрядъ закупалъ въ корпусномъ интендантствѣ, а частью добывалъ въ ближайшихъ городахъ и мѣстечкахъ. Кромѣ того, при отрядѣ сооружена была собственная хлѣбопекарня, дающая въ сутки до 15 пуд. хлѣба.

Въ октябрѣ бѣженцамъ выдано 910 пуд. хлѣба, 94 пуда крупы, 23 пуда сухарей, $19^1/_2$ пуд. соли, 80 пуд. сахара, $6^1/_2$ пуд. риса. Къ концу отчетнаго времени около пункта питалось до 4.000 бѣженцевъ.

Отрядъ имени Петроградскихъ Дѣтей, послѣдній по времени своего образованія, началъ обслуживать одну изъ воинскихъ частей, находящихся на Двинскомъ фронтѣ, съ 18 октября. Двуколки и легкая часть обоза находятся на перевязочномъ пунктѣ отряда, расположенномъ въ $3^1/_2$—4 верстахъ отъ нашихъ позицій; тяжелый обозъ отряда отстоитъ въ 11 верстахъ отъ перевязочнаго пункта. Работаетъ отрядъ такимъ образомъ: въ дни боевъ высылаются къ полковымъ околоткамъ летучки изъ 4—5 двуколокъ, подъ руководствомъ одного изъ братьевъ милосердія; каждая двуколка поднимаетъ двухъ тяжело-раненыхъ или четырехъ легко-раненыхъ; раненыхъ доставляютъ на перевязочный пунктъ отряда, гдѣ ихъ перевязываютъ, поятъ чаемъ, кормятъ и затѣмъ погружаютъ на автомобили и отвозятъ на распредѣлительный эвакуаціонный пунктъ (за 5 верстъ), или въ какой-либо изъ ближайшихъ лазаретовъ. Въ дни боевъ черезъ перевязочный пунктъ отряда проходило ежедневно человѣкъ по 300; дѣлалось по 70—80 перевязокъ и перевозилось на двуколкахъ по 65—75 человѣкъ въ день. Въ дни затишья черезъ пунктъ проходитъ въ среднемъ человѣкъ по 15 раненыхъ.

Послѣ боевъ, длившихся съ 18 по 28 октября, перевязочный пунктъ отряда посѣтилъ командующій арміей ген. Плеве, который благодарилъ отрядъ за оказанную имъ помощь раненымъ. Во время одного изъ боевъ районъ расположенія отряда подвергся обстрѣлу непріятеля, и персоналъ его былъ награжденъ медалями.

Кромѣ этихъ отрядовъ, сформированныхъ при Областномъ Ко-

митетѣ, въ серединѣ января 1915 года, подъ флагомъ Всероссійскаго Союза Городовъ, выступилъ на театръ военныхъ дѣйствій Частный летучій питательно-перевязочный пунктъ, дѣйствовавшій затѣмъ на Южномъ фронтѣ (въ Галиціи). Онъ былъ организованъ частнымъ кружкомъ подъ руководствомъ г-жи В. В. Пушкаревой-Котляревской. 30 января этотъ отрядъ прибылъ въ г. Бускъ, гдѣ былъ принятъ штабомъ арміи радушно и получилъ въ свое безотчетное распоряженіе благотворительныя денежныя средства, экипажъ съ лошадьми и пр. Отрядъ передалъ 75-й дивизіи привезенные съ собой подарки и двинулся дальше къ позиціямъ. Въ февралѣ онъ работалъ въ Тарнополѣ. Въ мартѣ отрядъ переѣхалъ въ Станиславовъ и затѣмъ расположился въ 600 шагахъ отъ окоповъ непріятеля. Съ 5 по 8 марта имъ было перевязано 255 раненыхъ, а его питательнымъ пунктомъ отпущено порцій 1.460 обѣденныхъ и 2.740 чайныхъ.

Вскорѣ отрядъ обосновался при желѣзнодорожной станціи Тлумачъ, въ 21 верстѣ отъ Станиславова. Организованный имъ питательно-перевязочный пунктъ прикомандированъ былъ къ лазарету 71 пѣхотной дивизіи. Дѣятельность его съ 3 марта по 13 апрѣля 1915 г. выразилась въ слѣдующемъ:

Перевязано раненыхъ	925	чел.
Отпущено:		
а) обѣденныхъ порцій раненымъ и больнымъ солдатамъ	4.526	
б) жителямъ г. Тлумача по распоряженію военныхъ властей	4.491	
в) офицерскихъ обѣдовъ	94	
г) діэтныхъ обѣдовъ	416	
д) чайныхъ порцій	10.849	
Въ банѣ пункта вымылось	6.733	чел.

Кромѣ того, средствами пункта вывезено съ поля сраженія 41 раненый и 5 убитыхъ. Сдѣлано 5 поѣздокъ на позиціи съ кипятильникомъ, наполненнымъ чаемъ.

Затѣмъ для отряда настали страдные дни, когда ему приходилось работать съ огромной напряженностью. Случалось, что въ теченіе трехъ дней приходилось отпускать 1.500—2.500 обѣденныхъ порцій, 3.200 чайныхъ; санитары и сестры заняты были безпрерывно днемъ и ночью перевязками. 28 апрѣля начальникъ связи штаба 9-й арміи Пехливановъ телеграфировалъ г-жѣ Котляревской-Пушкаревой: „Третій день отрядъ самоотверженно несетъ усиленную работу, выполняя свое высоко-гуманное патріотическое назначеніе“. По докладу о поѣздкѣ священника штаба и благочиннаго церквей полевыхъ госпиталей, сообщавшаго о дѣятельности Частнаго Петроград-

скаго летучаго питательно-перевязочнаго пункта, командующій 9-й арміей отмѣтилъ „въ высшей степени полезную, плодотворную и цѣлесообразную дѣятельность этого пункта“ и пожелалъ имѣть въ районѣ своей арміи возможно больше подобныхъ пунктовъ, при посредствѣ общественныхъ группъ, сочувствующихъ этому живому дѣлу“. Такіе отзывы давались и впослѣдствіи.

Съ 1 по 3 іюля отрядъ находился въ Бучачѣ, гдѣ продолжалъ кормить населеніе, работавшее отъ военно-инженернаго отдѣла по изготовленію тыловыхъ окоповъ (за три дня было выдано 1.136 обѣденныхъ порцій). Вслѣдствіе отхода дивизіи, отрядъ долженъ былъ передвинуться въ мѣстечко Новоселку, гдѣ оставался до 11 іюля. 12 іюля отрядъ былъ прикомандированъ къ Березинскому полку и расположился въ деревнѣ, въ $1^1/_2$ верстахъ отъ линіи нашихъ окоповъ. Въ виду того, что мѣсто это находилось подъ постояннымъ обстрѣломъ, часть обоза рѣшено было отодвинуть въ тылъ, а на мѣстѣ оставлены были: кипятильникъ, кухня, двѣ подводы и проч. Въ лѣсу, въ 150—200 шагахъ отъ окоповъ, устроены были блиндажи для кипятильниковъ и проч. Въ такой обстановкѣ отрядъ обслуживалъ два баталіона и нѣсколько резервныхъ ротъ. 4-хъ студентовъ и 2-хъ нижнихъ чиновъ командиръ полка представилъ къ георгіевской медали 4-й степени, уполномоченнаго же Кишкина—къ медали 3-й степени. За первую половину іюля выдано было больше 24.000 чайныхъ порцій.

Во второй половинѣ іюля дѣятельность отряда выражалась, главнымъ образомъ, въ борьбѣ съ эпидемическими желудочно-кишечными заболѣваніями, между прочимъ, съ холерой. Съ 16 по 31 іюля выдано было въ доревнѣ Выгодѣ 22.752 чайныхъ порцій, причемъ въ чай добавляли красное вино. Обѣденныхъ діэтныхъ порцій было выдано за недѣлю съ 24 по 31 іюля 1.013 и бѣлаго хлѣба 18 пудовъ. Какъ въ Выгодѣ, такъ и въ другомъ пунктѣ, Веніатинцахъ, отрядъ работалъ подъ огнемъ ружейнымъ и временами орудійнымъ. Въ Выгодѣ былъ раненъ шальной пулей нижній чинъ Леврешинъ, и шрапнелью поражена лошадь. Во время дежурства у блиндажа былъ контуженъ санитаръ-доброволецъ Радковичъ.

Въ первыхъ числахъ августа отрядъ подвергся ревизіи со стороны корпуснаго врача, и приказъ по корпусу, изданный послѣ этого, можетъ служить оцѣнкой дѣятельности отряда.

Во второй половинѣ августа отряду пришлось почти все время быть въ передвиженіи, сдѣлавъ верстъ 300. 15 августа отрядъ пришелъ въ Чертковъ, 18-го онъ пришелъ въ дер. Криволуки, дальше въ Какушицы, и здѣсь 21 августа пущены были въ ходъ обѣ кухни и всѣ имѣвшіеся въ запасѣ котлы. Съ слѣдующаго дня начались регулярныя дежурства сестеръ при больныхъ дивизіоннаго перевязочнаго отряда, не прерывавшіяся съ того времени. 25 августа отрядъ выдѣлилъ летучку, которая работала по подбиранію раненыхъ подъ оружейнымъ и пулеметнымъ огнемъ. Работа продолжалась четыре дня, которые пунктъ провелъ въ Цувыгнанкѣ. 29 августа устроена

была перевязочная въ Ягельницахъ, а 30-го въ дер Кобиноглоки, гдѣ онъ соединился, наконецъ, съ перевязочнымъ отрядомъ дивизіи.

Съ 17 января по 16 іюля 1915 г., т.-е. за полгода, работа отряда выразилась въ слѣдующихъ цифрахъ:

Перевезено раненыхъ 4.247; вывезено съ позицій 392 раненыхъ; выдано раненымъ: 14.269 обѣденныхъ, 1.984 чайныхъ, 689 діэтныхъ и 205 офицерскихъ порцій.

Нижнимъ чинамъ различныхъ воинскихъ частей выдано за тотъ же періодъ 1.344 обѣденныхъ и 15.514 (изъ нихъ 12.910 на позиціяхъ) чайныхъ порцій. Кромѣ того, голодающему населенію Галиціи отрядъ выдалъ за то же время 10.875 обѣденныхъ порцій.

Въ банѣ отряда вымылось за полгода 5.792 человѣка, и выдано 5.279 шт. бѣлья.

Съ марта по іюль мѣсяцъ черезъ перевязочный пунктъ отряда прошло 9.612 нижнихъ чиновъ и офицеровъ, причемъ въ маѣ число прошедшихъ черезъ пунктъ достигло максимума—3.786 раненыхъ.

Отправка вещей и подарковъ на позиціи.

Образованіе Комиссіи по отправкѣ вещей въ армію относится къ серединѣ января 1915 года.

Къ этому времени выяснился цѣлый рядъ недочетовъ въ дѣлѣ организаціи сборовъ и отправки пожертвованныхъ вещей. Выяснилось, что не всѣ пожертвованія доходятъ до передовыхъ позицій, задерживаясь мѣсяцами въ пути, что направленіе ихъ въ тѣ или другія части войскъ носятъ нерѣдко случайный характеръ, что самыя пожертвованія, собранныя безъ достаточнаго опыта, оказываются иногда не столь полезными и не отвѣчающими назрѣвшимъ потребностямъ воиновъ. Все это побудило Центральный Комитетъ Союза Городовъ обратить вниманіе на упорядоченіе этого дѣла. Имѣвшій мѣсто 5—6 января 1915 г. въ Петроградѣ съѣздъ городовъ Сѣвернаго района, разсмотрѣвъ предложенный вопросъ, высказался со своей стороны за упорядоченіе дѣла сборовъ, распредѣленія и доставки на передовыя позиціи пожертвованій и за объединеніе дѣятельности городовъ Сѣверной области въ этомъ направленіи. При этомъ было указано на необходимость войти въ самыя тѣсныя сношенія съ Общеземскимъ Союзомъ въ лицѣ его комитетовъ. Въ осуществленіе этого 14 января 1915 г. было созвано при Петроградскомъ Областномъ Комитетѣ особое совѣщаніе по вопросу объ организаціи перевозки и раздачи вещей-подарковъ для воиновъ дѣйствующей арміи, подъ предсѣдательствомъ М. М. Ѳедорова. На этомъ совѣщаніи былъ подвергнутъ обсужденію вопросъ о томъ, должны ли вещи въ армію отправляться цѣлыми партіями или индивидуальными пакетами; было выяснено далѣе, что именно въ настоящее время является наиболѣе необходимымъ для солдатъ, и какимъ способомъ (черезъ уполномоченныхъ и черезъ посредство особыхъ складовъ) вещи должны быть доставляемы на позиціи. На этомъ совѣщаніи было постановлено образовать при Петроградскомъ Областномъ Комитетѣ особую Комиссію по организаціи отправки вещей въ армію.

Въ составъ Комиссіи, подъ предсѣдательствомъ члена Государственной Думы М. Д. Калугина, вошли слѣдующія лица: К. А. Але-

ксандровъ, В. Я. Андреевъ, С. М. Васильевъ, А. П. Веретенниковъ, Н. М. Волковыскій, Н. Н. Голяшкинъ, С. С. Григорьевъ, С. В. Ивановъ, А. А. Исаевъ, А. А. Калачевъ, Н. И. Коробка, І. Н. Крамоморенко, А. Н. Кулымановъ, В. Д. Кузьминъ-Караваевъ, В. А. Левитовъ, А. В. Муринъ, Н. Н. Некрасовъ, Г. П. Олейниковъ, Б. П. Осиповъ, В. Л. Остенъ-Сакенъ-Тетенборнъ, А. А. Плансонъ, Д. Д. Протопоповъ, А. Г. Ратько-Рожновъ, В. А. Степановъ, В. В. Степановъ и В. Е. Тимоновъ.

Въ виду отъѣзда М. Д. Калугина на Сѣверо-Западный фронтъ, обязанности замѣстителя предсѣдателя принялъ на себя А. А. Исаевъ.

Секретаремъ Комиссіи былъ избранъ А. А. Калачевъ.

Образовавшаяся Комиссія на первую очередь поставила себѣ задачей по возможности стремиться увеличить притокъ пожертвованій, выработать списокъ предметовъ, которые желательны для отсылки въ армію, упорядочить пересылку пожертвованій на передовыя позиціи путемъ отправки ихъ съ соотвѣтственными уполномоченными.

По образованіи Комиссіи было выпущено воззваніе къ городскимъ общественнымъ управленіямъ отдѣльныхъ городовъ и городскимъ комитетамъ Союза Городовъ съ просьбой немедленно приступить къ организаціи на мѣстахъ сбора пожертвованій, единовременнаго или постояннаго, а собранныя пожертвованія отсылать на передовыя позиціи съ соотвѣтственными уполномоченными, или же направлять ихъ черезъ посредство Комиссіи, которая по возможности должна быть предварительно извѣщена о количествѣ отправляемыхъ вещей.

При воззваніи былъ приложенъ списокъ предметовъ, необходимыхъ для составленія пакета-подарка для отдѣльныхъ воиновъ, и списокъ предметовъ, желательныхъ для отсылки на передовыя позиціи партіями. При этомъ было указано, что вещи, входящія въ составъ пакета-подарка, должны быть упакованы въ видѣ тючка, зашитаго въ клеенку, на которомъ должно быть указано, чего въ немъ не хватаетъ, согласно списка. Пакеты-подарки должны быть уложены въ одинъ общій мѣшокъ или тюкъ, вѣсъ котораго не долженъ превышать 3-хъ пудовъ, съ указаніемъ числа пакетовъ.

Помимо отправки въ армію городами Области собранныхъ ими подарковъ арміи, непосредственно самой Комиссіей были получены по 1-е августа слѣдующія пожертвованія:

1) отъ Усть-Сысольской Городской Управы—200 руб. на изготовленіе бѣлья;

2) отъ Сарапульскаго Городского Комитета—пасхальные подарки (бѣлье, табакъ, мыло, чай и проч.);

3) отъ Череповецкаго Городского Комитета—6 ящиковъ вещей (бѣлье, табакъ, мыло, гармоники и проч.) и 500 рублей наличными деньгами;

4) отъ Слободской Городской Управы—3 ящика бѣлья;

5) отъ Осинской Городской Управы—207 руб. на пріобрѣтеніе бѣлья;

6) отъ Шенкурскаго городского общественнаго управленія—58 руб. 75 коп. на покупку пасхальныхъ подарковъ;

7) отъ жителей города Вытегры черезъ Вытегорскаго городского голову—подарки (сахаръ, чай, соль, табакъ, мыло, карандаши, бумага, нитки и проч.) и 30 рублей деньгами;

8) отъ гор. Камышлова, Камышловскаго добровольнаго пожарнаго общества, Камышловскаго Отдѣла Всероссійскаго Трудового Союза христіанъ-трезвенниковъ, Камышловской женской гимназіи—111 мѣстъ (349 п.), въ томъ числѣ много мѣстъ съ индивидуальными пакетами-подарками (1.280) и 228 рублей наличными деньгами;

9) отъ Вятскаго Комитета Всероссійскаго Союза Городовъ—56 мѣстъ подарковъ;

10) отъ жителей г. Вытегры (черезъ Вытегорскаго городского голову)—2 ящика подарковъ;

11) отъ Вятскаго Комитета—6 мѣстъ подарковъ;

12) отъ завѣдывающей Волокославинскимъ женскимъ училищемъ—2 мѣста подарковъ (110 кисетовъ съ махоркой, мыломъ, карандашами, бумагой, конвертами);

13) отъ служащихъ Кабельнаго и Мѣднопрокатнаго завода—364 рубля на покупку теплыхъ вещей для солдатъ;

14) отъ г-жи Литвиновой—золотая брошь;

15) отъ г-жи Семеновой—2 п. носковъ, 2 п. перчатокъ, чай, сахаръ, папиросы, спички, 2 куска мыла;

16) отъ Осташковскаго землячества студентовъ—195 руб. на покупку теплыхъ вещей для Тверской ополченской дружины.

На пожертвованныя деньги Комиссіей были изготовлены комплекты бѣлья для солдатъ, причемъ часть имѣвшихся въ распоряженіи Комиссіи денегъ была израсходована на доставку вещей на передовыя позиціи въ тѣхъ случаяхъ, когда по тѣмъ или другимъ причинамъ отправка вещей не могла быть подведена подъ дѣйствіе льготнаго тарифа.

Пожертвованныя и пріобрѣтенныя на пожертвованныя деньги вещи были отправлены черезъ уполномоченныхъ отрядовъ Союза Городовъ на передовыя позиціи.

Первыя партіи были отправлены съ передовымъ отрядомъ имени Городовъ Сѣвернаго района черезъ Ковно, въ районъ Сѣверо-Западнаго фронта (вещи были розданы полкамъ Можайскому, Невскому и Копорскому).

Послѣдующія партіи были отправлены въ дѣйствующую армію съ отрядомъ имени Петроградскаго Купечества черезъ городъ Ковно, для дальнѣйшаго ихъ распредѣленія по войсковымъ частямъ, и съ отрядомъ Союза Городовъ имени Петроградскихъ Дѣтей (вещи были переданы Бородинскому полку).

Отправленныя вещи были отрядами розданы полкамъ, находив-

шимся на передовыхъ позиціяхъ, причемъ въ нѣкоторыхъ случаяхъ подарки были розданы солдатамъ подъ огнемъ противника.

Во всѣхъ случаяхъ присланныя вещи встрѣчались съ самой живой радостью и вызывали чувство признательности со стороны солдатъ. Комиссіей было получено и много благодарственныхъ писемъ, въ томъ числѣ отъ 141 пѣхотнаго Можайскаго полка, въ которомъ

Раздача подарковъ „Отъ дѣтей Петрограда" солдатамъ 15 дивизіи въ г. Мщеновѣ (Пасха 1915 г.).

командиръ полка „приноситъ свою искреннюю благодарность Петроградскому Областному Комитету Всероссійскаго Союза Городовъ за присланные подарки"; отъ командира Невскаго полка, въ которомъ говорится: „Невскимъ полкомъ были получены отъ Союза Городовъ 140 комплектовъ бѣлья и 8 гармоникъ. Подарки эти были розданы нижнимъ чинамъ въ окопахъ братьями милосердія подъ огнемъ противника. Я и всѣ чины полка приносимъ искреннюю благодарность за полученные подарки".

XIII. Помощь увѣчнымъ.

Организація помощи больнымъ и раненымъ воинамъ въ своемъ постепенномъ развитіи не могла не подойти вплотную къ вопросу о повышеніи трудоспособности увѣчныхъ. И здѣсь выяснилось, что не только съ точки зрѣнія права потерпѣвшаго требовать примѣненія къ нему всѣхъ необходимыхъ спеціальныхъ пріемовъ леченія, но и съ точки зрѣнія насущныхъ государственныхъ интересовъ задача повышенія трудоспособности увѣчныхъ является неотложнымъ и очереднымъ вопросомъ.

Въ цѣломъ рядѣ комиссій и совѣщаній Союза Городовъ вопросъ этотъ былъ подвергнутъ разработкѣ и освѣщенію. Выяснилось, что ощущается сильный недостатокъ въ протезахъ. Періодъ долечиванія такихъ больныхъ, приспособленія для нихъ протезовъ и пріученія ихъ къ надлежащему пользованію протезами длится отъ 3—4 мѣсяцевъ. Въ теченіе этого времени больные нуждаются, разумѣется, въ пріютѣ и медицинской помощи. Такимъ образомъ необходимы мастерскія для изготовленія различныхъ протезовъ и особые лазареты, можетъ быть, упрощеннаго типа, гдѣ такіе увѣчные могли бы быть помѣщены до приготовленія протезовъ.

Затѣмъ, имѣются увѣчные, нуждающіеся въ помощи физіотерапевтическихъ институтовъ. Имѣется, далѣе, рядъ лицъ, относительно работоспособныхъ, для которыхъ необходимо учрежденіе пріютовъ и убѣжищъ, гдѣ они могли бы обучаться ремесламъ и занятіямъ, доступнымъ при имѣющейся степени калѣчности, и кромѣ того,—Биржъ Труда, которыя могли бы впослѣдствіи пріискать для нихъ занятія. Наконецъ, существуютъ и абсолютно неспособные къ труду, изъ которыхъ часть будетъ нуждаться лишь въ призрѣніи, для чего слѣдуетъ приступить къ организаціи соотвѣтственныхъ пріютовъ и патронатовъ; часть же—еще и въ посторонней помощи, въ умѣломъ уходѣ и въ отдѣленіи отъ другихъ, въ виду неопрятности, нетерпимости въ обычной домашней обстановкѣ и пр. Къ послѣдней категоріи относятся и душевно-больные. Для лицъ этой категоріи необходимы спеціальныя больницы и пріюты.

Имѣя въ виду помощь перечисленнымъ категоріямъ жертвъ войны, завѣдывающій Врачебно-Санитарнымъ Отдѣломъ Главнаго Комитета Союза Городовъ д-ръ А. Н. Меркуловъ представилъ разработанный имъ и разсмотрѣнный какъ Главнымъ, такъ и Областными Комитетами докладъ объ организаціи попеченія объ увѣчныхъ въ Особую Комиссію Верховнаго Совѣта, состоящую подъ предсѣдательствомъ Великой Княгини Ксеніи Александровны. Докладъ Особой Комиссіей былъ одобренъ и принятъ.

Въ виду важности затронутыхъ вопросовъ, Петроградскій Областной Комитетъ поручилъ Врачебно-Санитарной, Невро-Психіатрической и Санаторно-Курортной Комиссіямъ разсмотрѣть предполагаемый планъ помощи увѣчнымъ, и затѣмъ 30 октября 1915 года было созвано соединенное совѣщаніе членовъ упомянутыхъ Комиссій и спеціально приглашенныхъ лицъ для окончательнаго обмѣна мнѣній. На этомъ совѣщаніи выяснилось, что смѣта д-ра А. Н. Меркулова, представленная въ Комиссію Великой Княгини Ксеніи Александровны, подверглась тамъ существеннымъ измѣненіямъ (изъ нея, напримѣръ, исключены суммы на санаторно-курортную помощь), что исчисленная въ 100 рублей стоимость оборудованія и въ 250 рублей стоимость содержанія одной койки являются далеко недостаточными, и что 1.000 коекъ, намѣченныя для Петроградскаго Физіотерапевтическаго института, не могутъ удовлетворить выяснившейся нужды въ мѣстахъ для физіотерапевтическаго леченія, такъ какъ, согласно даннымъ изслѣдованія больныхъ въ Таврическомъ лазаретѣ № 193, 28% общаго числа больныхъ нуждается въ леченіи физіотерапіей.

Изъ преній выяснилось также, что 1) необходимо выработать типъ физіотерапевтическаго института отдѣльно для столицъ, отдѣльно для прочихъ городовъ; 2) что слишкомъ большое число коекъ въ институтахъ является нежелательнымъ, какъ для учрежденій спеціальныхъ, требующихъ особаго надзора; 3) что слѣдуетъ увеличить число городовъ, въ которыхъ были бы институты, а именно, кромѣ указанныхъ въ смѣтѣ Комиссій, учредить институты въ Перми, Омскѣ, Иркутскѣ, Хабаровскѣ, Ташкентѣ, Томскѣ и Ростовѣ-на-Дону, а также маленькіе физіотерапевтическіе институты при грязелечебницахъ; 4) что въ институтахъ должны быть оборудованы отдѣлы: механотерапевтическій, водолечебный, свѣтолечебный, электролечебный и рентгенологическій, и, кромѣ того, въ каждомъ институтѣ должна существовать амбулаторія для приходящихъ больныхъ (получившихъ отпуски по болѣзни), освобожденныхъ навсегда отъ службы и т. д.; 5) что слѣдуетъ для дальнѣйшаго намѣтить постройку зданій подъ институты, и 6) что надо непремѣнно включить въ смѣту расходы на оборудованіе и содержаніе цѣлой сѣти санаторій и курортовъ спеціальнаго и народнаго типовъ, кумысо-лечебницъ и грязелечебницъ, играющихъ огромную роль при возстановленіи силъ и здоровья больныхъ воиновъ, а равно озаботиться устройствомъ Биржъ Труда для пріисканія занятій инвалидамъ. Вмѣстѣ съ тѣмъ совѣщаніе

признало, что необходимо организовать пріюты и убѣжища и при нихъ мастерскія, въ которыхъ инвалиды могли бы обучаться разнымъ ремесламъ, соотвѣтствующимъ состоянію здоровья и степени трудоспособности, и, кромѣ того, патронаты для инвалидовъ, нуждающихся въ изоляціи. Всѣ означенныя пожеланія совѣщаніе поручило избраннымъ Петроградскимъ Областнымъ Комитетомъ делегатамъ Союза Городовъ, доценту С. А. Бруштейну и д-ру И. А. Дмитріеву, отстаивать въ Особой Комиссіи и, кромѣ того, избрало спеціальную Комиссію въ составѣ: доцента С. А. Бруштейна (предсѣдатель), проф. В. М. Бехтерева, проф. Л. В. Блуменау, д-ра В. В. Дуранте, проф. М. Н. Жуковскаго, инж. Д. В. Нагорскаго, инж.-арх. М. А. Сангайло и д-ра И. И. Чарномской для разработки проекта устройства физіотерапевтическаго института въ Петроградѣ.

Избранная Комиссія пришла къ заключенію, что, въ виду желательности какъ можно скорѣе осуществить предположенный институтъ, слѣдуетъ приспособить подъ таковой одинъ изъ большихъ городскихъ лазаретовъ. Въ связи съ этимъ постановленіемъ Петроградскимъ Областнымъ Комитетомъ была созвана спеціальная комиссія, въ составъ которой вошли, кромѣ членовъ Врачебно-Санитарнаго и Санаторно-Курортнаго Отдѣловъ, представители города, Городского Комитета и Земскаго Союза, для осмотра Таврическаго лазарета № 193, который, по предположеніямъ Областного Комитета, наиболѣе соотвѣтствовалъ бы цѣлямъ и задачамъ института. Комиссія произвела осмотръ означеннаго лазарета и пришла къ заключенію, что, дѣйствительно, въ немъ можетъ быть съ успѣхомъ устроенъ Физіотерапевтическій институтъ впредь до постройки спеціальнаго зданія. Примѣнительно къ этому Комиссія, подъ предсѣдательствомъ доцента С. А. Бруштейна, выработала проектъ устройства временнаго Физіотерапевтическаго института въ городскомъ лазаретѣ № 193. Предположено, что часть помѣщеній лазарета № 193 будетъ отведена подъ собственно физіотерапевтическое отдѣленіе, остальное же помѣщеніе—подъ внутреннихъ больныхъ (50 коекъ), хирурго-ортопедическихъ больныхъ (250 кроватей) и для нервно-больныхъ (200 кроватей). Кромѣ того, при институтѣ сохраняется распредѣлительно-наблюдательный пунктъ лазарета № 193 (150 кроватей) для направленія больныхъ въ санаторіи и курорты.

Ортопедическій и хирургическій отдѣлы должны быть вполнѣ самостоятельными, не составляя одного цѣлаго, такъ какъ для ортопедіи наступаетъ время дѣйствій тогда, когда хирургія кончила свою работу; управленіе-же ими можно поручить одному врачу—хирургу-ортопеду. Кромѣ того, рѣшено при ортопедическомъ отдѣленіи устроить для нуждъ института мастерскую спеціальныхъ точныхъ аппаратовъ для удержанія эффектовъ хирургическаго и механотерапевтическаго леченія (по проекту И. И. Чарномской), небольшую грязелечебницу примѣрно на 10 человѣкъ, убѣжище для инвалидовъ, дожидающихся протезовъ, на 50 человѣкъ, и мастерскія, въ коихъ больные, какъ въ

лечебныхъ, такъ и въ чисто практическихъ цѣляхъ, могли бы обучаться ремесламъ: картонажному, сапожному, токарному, слесарному и т. д.

Собственно-терапевтическое отдѣленіе должно обслуживать всѣми видами физіотерапіи какъ стаціонарныхъ больныхъ, такъ и амбулаторныхъ. Оно состоитъ изъ отдѣловъ: механотерапевтическаго, водолечебнаго, грязелечебнаго, электро- и свѣтолечебнаго и рентгенологическаго.

По отношенію къ персоналу Комиссія остановилась на слѣдующемъ. Во главѣ института стоитъ директоръ, которому и подвѣдомственъ весь институтъ какъ въ медицинскомъ, такъ и въ административно-хозяйственномъ отношеніяхъ. Затѣмъ, соотвѣтственно отдѣламъ института, въ немъ имѣются завѣдывающіе: 1 физіотерапевтъ, 2 хирурга-ортопеда и 1 невропатологъ. Кромѣ этихъ завѣдывающихъ, имѣются ординаторы: 3 на физіотерапевтическомъ, въ томъ числѣ рентгенологъ, 8 на хирурго-ортопедическомъ и 5 на нервномъ. Наконецъ, 3 ординатора обслуживаютъ распредѣлительно-наблюдательный пунктъ. Весь остальной персоналъ соотвѣтствуетъ штатамъ Таврическаго лазарета плюсъ нѣкоторыя новыя должности (машинистъ, помощникъ и т. п.).

Проектъ и смѣты устройства института были затѣмъ еще разъ детально переработаны по новому плану, и весь вопросъ открытія Физіотерапевтическаго института въ Петроградѣ въ настоящій моментъ сводится исключительно къ вопросу о полученіи средствъ.

Согласно предположеніямъ Областного Комитета, Физіотерапевтическій институтъ въ Петроградѣ, какъ имѣющій цѣлью обслуживать нужды учрежденій обоихъ Союзовъ, долженъ находиться въ вѣдѣніи особаго Комитета изъ представителей этихъ организацій. Такой Комитетъ изъ представителей Областного и Городского Комитетовъ Союза Городовъ, Земскаго и г. Петрограда въ настоящее время уже образованъ и приступилъ къ практической работѣ по осуществленію Петроградскаго Физіотерапевтическаго института. По отношенію къ другимъ вопросамъ помощи увѣчнымъ слѣдуетъ отмѣтить, что въ Комиссіяхъ и Отдѣлахъ Областного Комитета нынѣ разрабатываются проекты помощи душевно-больнымъ инвалидамъ, призрѣнія ожидающихъ протеза и т. п., и эти вопросы имѣютъ быть поставлены на одномъ изъ ближайшихъ Областныхъ съѣздовъ, въ цѣляхъ разработки въ дальнѣйшемъ общаго плана помощи увѣчнымъ въ Области.

XIV. Помощь военноплѣннымъ.

Отдѣлъ о военноплѣнныхъ при Петроградскомъ Областномъ Комитетѣ Всероссійскаго Союза Городовъ образованъ по постановленію Областного Комитета отъ 4 сентября 1915 г. Задачей Отдѣла является, съ одной стороны, оказаніе помощи нашимъ военноплѣннымъ въ воюющихъ съ Россіей странахъ, а съ другой—объединеніе и содѣйствіе дѣятельности Отдѣловъ въ городахъ, входящихъ въ составъ Области, а также и другихъ организацій и обществъ, преслѣдующихъ цѣль оказанія помощи военноплѣннымъ.

Предсѣдателемъ Отдѣла избранъ гр. И. И. Толстой, замѣстителемъ—Н. М. Давыдовъ.

Въ составъ Исполнительнаго Бюро входятъ: Н. А. Бородинъ, А. С. Ломшаковъ, В. И. Савицкій, И. В. Титовъ, Н. Н. Ивановъ (представитель Всероссійскаго Общества помощи военноплѣннымъ), Е. И. Каганъ (секретарь).

Членами Отдѣла въ настоящее время состоятъ: Э. Ф. Барановская, В. В. Благовѣщенскій, Т. А. Богдановичъ, Л. Я. Гуревичъ, Е. А. Давыдова, М. А. Деппъ, А. Э. Зноско-Боровскій, Н. В. Исаченко, М. В. Каганъ, В. В. Каррикъ, А. Н. Кремлевъ, Е. А. Ломшакова, В. В. Маркозовъ, А. Л. Мендельсонъ, Г. П. Олейниковъ, гр. М. М. Орлова-Давыдова, Н. Н. Павловъ-Сильванскій, гр. С. В. Панина, В. В. Португаловъ, С. С. Пропперъ, В. Н. Протопопова, Н. Б. Прудникова, Н. К. Пфингстенъ, Г. М. Роммъ, Н. С. Терскій, М. М. Ѳедоровъ, С. П. Черновъ, В. Г. Четыркинъ, П. Н. Шмеллингъ, С. Д. Масловскій, Д. П. Никольскій, Ю. Д. Скобельцына.

Въ числѣ членовъ Отдѣла—представители національныхъ организацій: М. Н. Крейнинъ (еврейской), Г. И. Люткевичъ (литовской), А. Б. Смолинскій (польской).

При Отдѣлѣ организованы слѣдующія Комиссіи:

Комиссія по сбору пожертвованій.

Помимо систематическаго сбора пожертвованій, Комиссіею организованъ, совмѣстно со Всероссійскимъ Обществомъ помощи военно-

плѣннымъ, 21—23 октября 1915 г. въ Петроградѣ и его окрестностяхъ кружечный и вещевой сборъ на нужды нашихъ воиновъ, находящихся во вражескомъ плѣну. Сборъ этотъ далъ деньгами 49.951 р. 08$^3/_4$ к., значительное количество теплыхъ вещей, бѣлья и съѣстныхъ припасовъ, а также книгъ, преимущественно учебниковъ. Комиссіею организовано нѣсколько лекцій и концертовъ, чистый сборъ съ которыхъ поступилъ на нужды нашихъ военноплѣнныхъ. На собранныя деньги пріобрѣтены и заготовлены комплекты наиболѣе необходимыхъ для военноплѣнныхъ вещей, которыя вмѣстѣ съ пожертвованными вещами направляются въ лагери Германіи и Австріи черезъ особыхъ уполномоченныхъ въ нейтральныхъ государствахъ.

Комиссія Общенія военноплѣнныхъ съ семьей и родиной.

Члены Комиссіи, посылая комплекты необходимыхъ вещей отдѣльнымъ военноплѣннымъ, по свѣдѣніямъ Комиссіи наиболѣе нуждающимся и заброшеннымъ, облегчаютъ сношенія между ними и ихъ семьями, разыскиваютъ послѣднія въ случаѣ надобности и, по мѣрѣ возможности, исполняютъ въ отношеніи къ нимъ просьбы и порученія военноплѣнныхъ.

Въ Комиссіи состоитъ 25 членовъ.

По 1-е января 1916 г. Комиссіей получено для военноплѣнныхъ около 1$^1/_2$ тыс. индивидуальныхъ посылокъ. Въ настоящее время уже поступили сообщенія изъ лагерей о полученіи посылокъ военноплѣнными.

Помимо указанныхъ Комиссій, намѣчено еще образованіе Комиссіи по изученію быта и защитѣ правъ нашихъ военноплѣнныхъ.

Отдѣлъ о военноплѣнныхъ въ осуществленіи намѣченныхъ имъ задачъ согласуетъ свою дѣятельность съ дѣятельностью другихъ правительственныхъ и общественныхъ учрежденій въ Россіи и нейтральныхъ государствахъ, преслѣдующихъ тѣ же цѣли. Представители Отдѣла принимаютъ участіе въ работахъ Особаго Комитета помощи военноплѣннымъ Россійскаго общества Краснаго Креста. Изъ общественныхъ организацій особо тѣсныя отношенія установились у Отдѣла въ совмѣстной работѣ съ Сибирскимъ обществомъ помощи больнымъ и раненымъ воинамъ.

При наведеніи справокъ о мѣстонахожденіи военноплѣнныхъ Отдѣлъ пользуется данными, имѣющимися въ распоряженіи Центральнаго Справочнаго Бюро о военноплѣнныхъ Россійскаго общества Краснаго Креста; при распредѣленіи и отсылкѣ вещей въ лагери военноплѣнныхъ Отдѣлъ согласуетъ свою дѣятельность съ дѣятельностью Особаго Комитета помощи военноплѣннымъ при Центральномъ Справочномъ Бюро о военноплѣнныхъ Россійскаго общества Краснаго Креста; съ дѣятельностью состоящаго подъ Августѣйшимъ покрови-

тельствомъ Ея Императорскаго Величества Государыни Императрицы Александры Ѳеодоровны Комитета по оказанію помощи русскимъ военноплѣннымъ, находящимся во вражескихъ странахъ; съ дѣятельностью Московскаго Комитета помощи военноплѣннымъ, а также организацій въ нейтральныхъ странахъ: Русскаго Комитета въ Стокгольмѣ, Копенгагенскаго Бюро Московскаго Комитета.

Канцелярія Отдѣла наводитъ, по запросамъ обращающихся къ ней лицъ, справки: 1) о мѣстонахожденіи военноплѣнныхъ и 2) о состояніи ихъ здоровья, полученіи ими денегъ и посылокъ.

Справки перваго рода наводятся при посредствѣ Центральнаго Справочнаго Бюро о военноплѣнныхъ Россійскаго общества Краснаго Креста, а въ случаѣ отсутствія у него соотвѣтствующихъ свѣдѣній, черезъ Бюро при упомянутыхъ Комитетахъ въ Стокгольмѣ и Копенгагенѣ; остальныя справки—черезъ указанныя Бюро. При посредствѣ Русскаго Комитета въ Стокгольмѣ Отдѣломъ сдѣлана попытка установить сношенія (по наведенію справокъ и пересылкѣ писемъ) съ мѣстностями, занятыми непріятелемъ. Нѣкоторое количество писемъ удалось отправить. Систематической отправкѣ корреспонденціи мѣшаютъ затрудненія, чинимыя германскими властями.

Помимо пересылки въ лагери Германіи и Австріи для нашихъ военноплѣнныхъ бѣлья, съѣстныхъ припасовъ и книгъ, Отдѣломъ организована закупка по прейскурантнымъ цѣнамъ въ Голландіи (Гаага), черезъ особаго уполномоченнаго, на вносимыя въ Отдѣлъ деньги, съѣстныхъ припасовъ (сухари, лепешки, чай, сахаръ колбаса, сыръ, табакъ) и отправка ихъ опредѣленнымъ военноплѣннымъ.

Книжно-Библіотечная Комиссія.

Задачи ея: сборъ пожертвованій книгами, формированіе изъ нихъ библіотекъ и отправка ихъ въ лагери нашихъ военноплѣнныхъ въ Германіи и Австріи.

Для сбора книгъ установлены пункты: центральный (въ зданіи Императорской Николаевской Академіи) и 11 районныхъ.

Въ распоряженіи Комиссіи имѣется около 250.000 томовъ пожертвованныхъ книгъ. Безплатною работою по ихъ сбору, составленію каталоговъ, упаковкѣ и отправкѣ занято свыше 40 человѣкъ. Комиссія заключила соглашеніе съ Педагогическимъ обществомъ, члены котораго вошли въ ея составъ для совмѣстной разработки библіотечныхъ каталоговъ и формированія библіотекъ, между прочимъ школъ-библіотечекъ для обученія нижнихъ чиновъ въ лагеряхъ.

Почтовая Комиссія.

Комиссіею организованы на главномъ почтамтѣ ежедневныя дежурства членовъ, въ особо отведенныхъ управленіемъ почтамта мѣстахъ, для оказанія помощи населенію надписываніемъ адресовъ на

посылкахъ и денежныхъ переводахъ и выдачею справокъ о порядкѣ почтовыхъ сношеній съ военноплѣнными.

Работою на дежурствахъ, организованныхъ Комиссіею, занято свыше 70 человѣкъ. Членами Комиссіи оказана помощь надписаніемъ и провѣркою адресовъ и выдачею справокъ болѣе чѣмъ 12.000 посѣтителей.

Во время организованнаго въ Петроградѣ 3-хъ-дневнаго сбора 21—23 октября Отдѣломъ издана въ количествѣ 15 тысячъ экземпляровъ для безплатной раздачи населенію памятка-плакатъ о порядкѣ почтовыхъ сношеній съ нашими военноплѣнными.

Памятка эта разошлась и выпускается въ настоящее время вторымъ, дополненнымъ изданіемъ.

XV. Помощь бѣженцамъ.

Вслѣдъ за особымъ совѣщаніемъ въ Москвѣ при Главномъ Комитетѣ Союза Городовъ, происходившимъ 8 августа 1915 г. и посвященнымъ вопросамъ помощи бѣженцамъ, Петроградскимъ Областнымъ Комитетомъ Союза Городовъ было созвано въ Петроградѣ 18—19 августа Областное совѣщаніе представителей земствъ и городовъ сѣверныхъ губерній по тѣмъ же вопросамъ организаціи помощи бѣженцамъ.

Почти всѣ губернскіе города и земства губерній, входящихъ въ составъ Петроградской области, исключая занятыхъ непріятелемъ, прислали на это совѣщаніе своихъ представителей, что свидѣтельствовало о томъ, что вопросъ о бѣженцахъ остро чувствовался въ Области, и сознавалась необходимость областного объединенія и организаціи.

Картина бѣдствій, испытываемыхъ бѣженцами, отсутствіе планомѣрности въ дѣлѣ эвакуаціи ихъ въ глубокій тылъ, безсистемность и несогласованность въ работѣ различныхъ вѣдомствъ, учрежденій и организацій, крайняя недостаточность продовольственной, медицинской, вещевой и иныхъ формъ помощи бѣженцамъ были исчерпывающе обрисованы участниками, прибывшими съ фронта, уполномоченными Петроградскаго Областного Комитета А. Н. Кулымановымъ и И. Д. Кузнецовымъ. Представители съ мѣстъ установили, помимо случайности и безпорядочности въ распредѣленіи бѣженцевъ по отдѣльнымъ пунктамъ губерній, отсутствіе для нихъ жилищъ, недостаточность медицинской помощи, отсутствіе средствъ, а также несогласованность въ работахъ отдѣльныхъ организацій.

Общая неорганизованность сказывалась и въ томъ, что цѣлый рядъ городовъ и уѣздовъ, нуждавшихся въ рабочихъ рукахъ и даже заявлявшихъ просьбы о присылкѣ бѣженцевъ, не получалъ таковыхъ (Нарва, Архангельскъ, Пермь, Екатеринбургъ).

Въ итогѣ основныя положенія по вопросу о бѣженцахъ, принятыя на совѣщаніи въ Москвѣ, на Областномъ совѣщаніи 8-го августа получили болѣе конкретный характеръ; въ частности были приняты

пожеланія объ устройствѣ погубернскихъ съѣздовъ представителей земствъ и городовъ, объ объединеніи дѣятельности городскихъ и земскихъ организацій между собою и со всѣми другими правительственными и національными организаціями, оказывающими помощь бѣженцамъ; на этомъ совѣщаніи было положено начало эвакуаціоннаго плана по Области, а именно, признано желательнымъ устройство проходныхъ пунктовъ-фильтровъ на станціяхъ Порховъ, Дно, Бологое, В.-Луки, Новосокольники и Пыталово и проходного пункта-заслона въ г. Нарвѣ для бѣженцевъ изъ Эстляндской и Лифляндской губ. Признано было также необходимымъ открыть во всѣхъ значительныхъ городскихъ центрахъ, черезъ которые пойдетъ планомѣрно направляемая волна бѣженцевъ, Бюро Труда.

Это же совѣщаніе постановленіемъ своимъ о созданіи на мѣстахъ объединенныхъ земско-городскихъ комитетовъ для подачи помощи бѣженцамъ укрѣпило положеніе объ учрежденіи въ Петроградѣ особаго Областного Отдѣла Земскаго и Городского Союзовъ, который планомѣрно руководилъ бы въ сѣверныхъ губерніяхъ, входящихъ въ составъ Петроградской области, всѣмъ дѣломъ эвакуаціи бѣженцевъ и оказанія имъ надлежащей помощи.

Такой Отдѣлъ и былъ образованъ въ засѣданіи Петроградскаго Областного Комитета Союза Городовъ 4 сентября въ составѣ предсѣдателя гр. И. И. Толстого, представителей Областного Комитета, Отдѣла Городского Комитета о бѣженцахъ, Земско-Губернскаго Комитета, національныхъ организацій, кооперативовъ, Биржи Труда, съ правомъ кооптаціи новыхъ членовъ Отдѣла.

Въ президіумѣ Отдѣла и членами его состояли нижеслѣдующія лица: предсѣдателемъ—гр. И. И. Толстой, замѣстителемъ предсѣдателя М. М. Ѳедоровъ, товарищами предсѣдателя: С. А. Гвоздевъ (предсѣдатель Петроградскаго Губернскаго Земства), бар. А. Г. Гинцбургъ (представитель еврейскихъ организацій), М. И. Гучкова, кн. В. А. Оболенскій, членъ Государственной Думы Н. И. Павлиновъ, профессоръ М. И. Ростовцевъ, членъ Государственной Думы Г. И. Свѣнцицкій (отъ польскихъ организацій), Н. В. Чайковскій (представитель кооперацій), И. Х. Чаксте (отъ латышскихъ организацій), Н. Д. Шубинъ-Поздѣевъ, В. И. Штейнингеръ (представитель Биржи Труда); членами: А. Н. Алейниковъ (представитель кооперацій), А. Л. Александровъ, А. Ф. Бабянскій, В. В. Беллавинъ, прив.-доц. Г. В. Вернадскій, проф. В. М. Гессенъ, М. М. Гранъ, проф. В. Э. Денъ, проф. М. Я. Дьяконовъ, С. І. Здановичъ (отъ польскихъ организацій), А. А. Исаевъ (отъ Юридическаго Отдѣла), Я. И. Кангуръ (отъ эстонскихъ организацій), Я. Ю. Кацъ (представитель Врачебно-Санитарнаго Техническаго Бюро), Б. Д. Кофманъ (предст. Юридич. Отдѣла), В. Н. Крыжановскій, Ф. И. Корсаковъ, прив.-доц. С. М. Курбатовъ, проф. Ф. Ю. Левинсонъ-Лессингъ, проф. Л. Н. Марессъ, Д. В. Нагорскій (предст. Врач.-Санит. Технич. Бюро), Ч. Ю. Петрашкевичъ (отъ литовскихъ организацій), А. Б. Смолинскій (отъ польскихъ организацій),

проф. В. Н. Скобельцынъ (предст. группы высш. Петрогр. учебныхъ заведеній), В. В. Пушкарева-Котляревская, проф. В. Н. Твердохлѣбовъ, З. Г. Френкель (отъ Вр.-Санит. Отдѣла), прив.-доц. А. Е. Ферсманъ, Д. Ф. Фейнбергъ (отъ еврейскихъ организацій), П. С. Цыпкинъ (предст. Юрид. Отд.), врачъ А. И. Шингарева, К. М. Яичковъ.

Придавая громадное значеніе самодѣятельности національныхъ группъ и осуществляя коренную задачу объединенія работы по возможности всѣхъ организацій, оказывающихъ помощь бѣженцамъ, Отдѣлъ, какъ видно изъ приведеннаго списка, привлекъ въ среду своихъ членовъ и представителей всѣхъ существующихъ въ Петроградѣ національныхъ обществъ, оказывающихъ помощь бѣженцамъ.

Для подготовки всѣхъ основныхъ вопросовъ, для приведенія въ исполненіе предначертаній Отдѣла и для выполненія текущей работы изъ состава Отдѣла въ засѣданіи 3 октября было выдѣлено Исполнительное Бюро, въ которое вошли: предсѣдателемъ Ф. Ю. Левинсонъ-Лессингъ, товарищами предсѣдателя М. А. Дьяконовъ и впослѣдствіи А. Л. Александровъ.

Въ соотвѣтствіи съ опредѣлявшимися практическими задачами работа Отдѣла была распредѣлена между слѣдующими секціями:

1) Врачебно-Санитарная, 2) Вещевая, 3) Продовольственная, 4) Справочно-Регистраціонная.

Юридическая помощь обслуживалась Юридическимъ Отдѣломъ Петроградскаго Областного Комитета Всероссійскаго Союза Городовъ, а трудовая помощь—Биржей Труда въ контактѣ съ Регистраціонно-Справочной Секціей.

Засѣданія Бюро происходили не менѣе одного раза въ недѣлю, а Секціи функціонировали непрерывно.

Смѣта по содержанію всего Отдѣла, включая Бюро и Секціи, въ началѣ, при разгарѣ работы, была исчислена въ суммѣ 1.780 р. ежемѣсячныхъ расходовъ.

Планъ дѣятельности Отдѣла, размѣры и характеръ ея въ значительной мѣрѣ опредѣляются отмѣченными уже выше условіями многовѣдомственности дѣла помощи бѣженцамъ, стихійностью движенія бѣженцевъ въ моментъ выступленія Союза на помощь бѣженцамъ, отсутствіемъ какого-либо плана дѣйствій общаго и областного, ограниченностью средствъ, предоставленныхъ Союзамъ со стороны правительственныхъ органовъ.

На первыхъ порахъ Отдѣлу пришлось срочно вырабатывать областной планъ эвакуаціи и разселенія бѣженцевъ и одновременно приступать къ практической дѣятельности въ дѣлѣ помощи бѣженцамъ какъ въ фазѣ эвакуаціи, такъ и въ фазѣ разселенія. Но первый періодъ работы, наиболѣе напряженной и горячей, касался по преимуществу эвакуаціи бѣженцевъ, ибо стихійность движенія являлась настоящимъ бѣдствіемъ, и въ этой области наблюдался особый безпорядокъ, особая безпомощность бѣженцевъ во всѣхъ отношеніяхъ.

Выработка плана дѣятельности Отдѣла шла параллельно съ об-

слѣдованіемъ положенія бѣженцевъ въ пути и на мѣстахъ разселенія, и съ организаціей и принятіемъ возможныхъ мѣръ помощи. Въ разрѣшеніи и осуществленіи этой срочной и важной задачи громадную услугу Отдѣлу оказалъ большой контингентъ добровольныхъ сотрудниковъ, сконцентрированныхъ Областнымъ Отдѣломъ вокругъ дѣла помощи бѣженцамъ; въ практической работѣ принялъ участіе большой кругъ видныхъ общественныхъ дѣятелей и дѣятельницъ, въ частности группа профессоровъ Петроградскаго политехническаго института. Означенныя лица совершили рядъ поѣздокъ для обслѣдованія положенія бѣженцевъ въ пути и возможнаго ихъ разселенія, для созданія на мѣстахъ организацій, для объединенія мѣстныхъ организацій и для принятія тѣхъ или другихъ практическихъ мѣропріятій въ пути и на мѣстахъ; введенный Отдѣломъ институтъ проводниковъ для сопровожденія бѣженцевъ въ пути, въ свою очередь, при исполненіи своихъ обязанностей, дополнялъ обслѣдованіе, произведенное особо командированными уполномоченными. Въ качествѣ уполномоченныхъ отъ Отдѣла съ указанной цѣлью совершили поѣздки: профессора В. М. Гессенъ, А. В. Ферсманъ, В. Э. Денъ, князь В. А. Оболенскій, Г. В. Вернадскій, А. М. Курбатовъ, Д. А. Калачевскій, С. Н. Черновъ, Э. И. Чеховичъ, П. И. Поповъ, Я. Ю. Кацъ, В. Н. Твердохлѣбовъ.

Эвакуаціонный планъ, разработанный Отдѣломъ въ самомъ началѣ, предусматривалъ, что бѣженцы, вливаясь въ Область, будутъ поступать въ вѣдѣніе Союза Городовъ, который, при помощи и въ согласіи съ другими организаціями, и будетъ обязанъ продолжать ихъ эвакуацію по Области—разселеніе по ней, устройство на мѣстѣ и вообще вѣдать дальнѣйшую о нихъ заботу. Но такая стройность плана оказалась неосуществимой на первыхъ же порахъ. Пришлось принять основное положеніе, что Союзъ Городовъ, работая въ согласіи со всѣми организаціями помощи бѣженцамъ, будетъ восполнять и дополнять эти послѣднія объединенными въ Союзахъ земско-городскими силами и въ то же время стремиться къ осуществленію своихъ плановъ, эвакуаціоннаго и мѣстнаго.

Эвакуаціонный планъ Отдѣла выразился, прежде всего, въ выработкѣ сѣти врачебно-питательныхъ учрежденій въ пути. Эта сѣть предусматривала позднѣе сортировочные и распредѣлительные пункты и широкую сѣть промежуточныхъ путевыхъ пунктовъ. Сѣть эта нижеслѣдующая. Исходные пункты: 1) Тапсъ, 2) Валкъ, 3) Крейцбургъ, 4) Псковъ, 5) Дно, 6) Великіе-Луки, 7) Невель, 8) Новосокольники, 9) Витебскъ. Сортировочные пункты: 10) Петроградъ, 11) Бологое. Распредѣлительные пункты: 12) Вологда, 13) Вятка, 14) Котласъ, 15) Пермь, 16) Екатеринбургъ, 17) Рыбинскъ, 18) Кострома, 19) Ярославль. Путевые пункты: 20) Юрьевъ, 21) Нарва, 22) Луга, 23) Торопецъ, 24) Осташковъ, 25) Гатчина, 26) Старая Русса, 27) Новгородъ, 28) Бѣжецкъ, 29) Бабаево, 30) Тихвинъ, 31) Череповецъ, 32) Галичъ, 33) Шарья, 34) Котельничъ,

35) Глазовъ, 36) Буй, 37) Никола-Полома, 38) Всполье, 39) Малая Вишера, 40) Чудово, 41) Порховъ.

Имѣя въ виду принимать въ вѣдѣніе своей организаціи бѣженскіе поѣзда съ исходныхъ пунктовъ и пропускать ихъ черезъ сортировочно-распредѣлительные пункты Петроградъ-Сортировочную и Бологое, Отдѣлъ предполагалъ сдавать бѣженцевъ мѣстнымъ организаціямъ со ст. Петроградъ-Сортировочная на распредѣлительныхъ пунктахъ: Вологда, Вятка, Котласъ, Пермь, Екатеринбургъ, а со станціи Бологое—на Рыбинскъ и отсюда во время навигаціи въ Поволжье или по желѣзной дорогѣ черезъ Всполье на Вологду, Архангельскъ, Пермь.

Вся эта сѣть должна была быть въ одной части (путевые пункты) обезпечена питательными учрежденіями, въ другой (исходные, сортировочные и распредѣлительные пункты) врачебно-питательными и санитарными учрежденіями, регистраціонными пунктами, вещевой и юридической помощью. Въ полной мѣрѣ намѣченный планъ не осуществился, но общими усиліями разныхъ организацій, при активной роли Областного Отдѣла Союза Городовъ, намѣченную сѣть все-таки удалось обслужить врачебно-питательной помощью достаточно удовлетворительно.

Дѣятельность Отдѣла на мѣстахъ разселенія бѣженцевъ началась почти съ момента зарожденія Отдѣла; по преимуществу удовлетворялись въ этомъ отношеніи запросы съ мѣстъ, планомѣрная же работа въ этомъ направленіи должна была начаться, лишь только минуетъ стихійная волна движенія бѣженцевъ. Отчетныя данныя по этой области работы Отдѣла будутъ отражены въ отчетѣ Врачебно-Санитарной Секціи. Чтобы подготовить конкретно и обоснованно планъ дѣятельности на мѣстахъ, Отдѣлъ разработалъ и разослалъ по мѣстамъ анкету, заключавшую въ себѣ слѣдующіе вопросы: 1) численность и составъ бѣженцевъ, 2) организація помощи и средства, 3) врачебно-санитарная помощь и призрѣніе, 4) правительственная помощь, 5) жилищная помощь, 6) трудовая помощь, 7) вещевая помощь, 8) юридическая помощь, 9) помощь дѣтямъ, 10) духовно-культурная помощь, 11) регистрація и справочная помощь.

Въ дополненіе къ характеристикѣ организаціи и плана дѣятельности Союза Городовъ въ дѣлѣ помощи бѣженцамъ, необходимо отмѣтить роль Союза Городовъ и Отдѣла въ дѣлѣ помощи бѣженцамъ на фронтовой полосѣ Петроградской области. Наличныя данныя свидѣтельствовали, что въ ближайшей къ фронту полосѣ находится громадное число бѣженцевъ, не бывшихъ въ состояніи своевременно выѣхать или желавшихъ быть возможно ближе къ своимъ роднымъ мѣстамъ и уѣздамъ. Такъ, въ одномъ Двинскѣ такихъ бѣженцевъ оказалось до 10.000 человѣкъ, въ Витебскѣ до 8 тысячъ, въ Полоцкѣ и окрестностяхъ 8—10 тысячъ, въ Валкѣ 3 тысячи. И положеніе этихъ бѣженцевъ, по даннымъ Союза, было особенно ужасно: глубокой осенью еще многіе изъ нихъ прятались въ лѣсахъ, въ нѣ-

которыхъ пунктахъ (Валкъ) были заболѣванія тифомъ, голоданіе, отсутствіе одежды и пр.

На помощь этимъ бѣженцамъ, въ первую очередь и главнымъ образомъ, пришли Союзы Городовъ и Земствъ. Въ Петроградской области эта помощь оказывалась и оказывается главнымъ образомъ организаціей Союза Городовъ Сѣвернаго фронта. Отдѣлъ помощи бѣженцамъ, лишь только онъ организовался, вошелъ въ непосредственную связь съ этой организаціей, при ея помощи провелъ эвакуацію, при ея содѣйствіи осуществляетъ помощь на мѣстахъ осѣвшимъ бѣженцамъ. Такъ, въ одномъ Двинскѣ въ настоящее время врачебно-санитарная помощь 8.000 бѣженцамъ обезпечивается почти исключительно Союзомъ Городовъ. Въ совѣщаніи 28-го октября принялъ участіе и особоуполномоченный Союза Городовъ Сѣ-

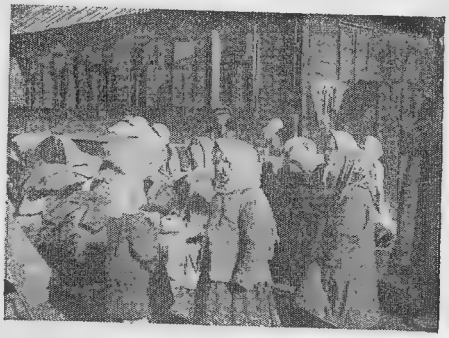

Бѣженцы на улицѣ города (Минской губ.).

вернаго фронта Н. В. Дмитріевъ, и, между прочимъ, по его предложенію было постановлено: прикомандировать къ Комитету Сѣвернаго фронта особаго уполномоченнаго Отдѣла помощи бѣженцамъ, въ задачи коего входило бы обслѣдованіе положенія бѣженцевъ на фронтѣ и содѣйствіе въ осуществленіи необходимой помощи бѣженцамъ. Ко времени составленія настоящаго отчета постановленіе это было осуществлено, и назначенный уполномоченный совершилъ объѣздъ Двинскаго и Полоцкаго районовъ и предпринялъ объѣздъ Рижскаго района.

Наконецъ, для того, чтобы закончить общую характеристику опредѣлившихся плановъ и перспективъ дѣятельности Отдѣла въ предѣлахъ отчетнаго періода, необходимо отмѣтить выступленіе Отдѣла въ области помощи бѣженцамъ въ Сибири.

Съ Сибирью, находящейся въ сосѣдствѣ съ сѣверными губерніями Петроградской области, Отдѣлу приходилось соприкасаться двояко. Во 1-хъ, часть бѣженцевъ поступала въ Петроградскую область (Пермская губ.) черезъ Челябинскъ. Кстати отмѣтить, они поступали внѣ всякихъ плановъ и предначертаній, безъ какихъ либо

предупрежденій Областного центра и мѣстныхъ организацій. Во-вторыхъ, проводникамъ Отдѣла приходилось сопровождать поѣзда съ бѣженцами въ дальнія мѣста Сибири, наблюдать дѣло транзита бѣженцевъ и констатировать какъ отсутствіе подготовительной организаціи дѣла помощи бѣженцамъ, такъ и чрезвычайно тяжелое положеніе послѣднихъ, особенно въ области врачебно-санитарной и продовольственной. Помимо того, изъ Сибири въ Отдѣлъ поступали и непосредственно запросы о помощи бѣженцамъ. Въ виду этого Отдѣломъ былъ командированъ въ Сибирь членъ Отдѣла, врачъ А. И. Шингарева, совмѣстно съ представителемъ Сибирскаго общества и въ сопровожденіи двухъ студентовъ, для обслѣдованія положенія бѣженцевъ. Командируемые были снабжены авансовой суммой и нѣкоторымъ запасомъ теплыхъ вещей для снабженія ими бѣженцевъ въ Челябинскѣ, откуда были свѣдѣнія объ особенно тяжеломъ и трагичномъ положеніи бѣженцевъ. Нынѣ командировка эта закончена и дала обширный матеріалъ, выдвигающій на очередь срочно и неотложно запросъ объ организаціи врачебно-санитарной помощи бѣженцамъ.

Численность и разселеніе бѣженцевъ ко времени составленія настоящаго отчета характеризуются слѣдующими данными. За періодъ эвакуаціи въ Петроградскую область и черезъ нее прослѣдовала громадная волна бѣженцамъ: попеченію Отдѣловъ въ той или иной формѣ подлежала масса бѣженцевъ, численностью до 25.000 человѣкъ. Согласно обслѣдованію, произведенному Отдѣломъ, и по свѣдѣніямъ мѣстныхъ земско-городскихъ организацій, вмѣстимость Петроградской области для бѣженцевъ была установлена весьма высокая: такъ, Пермская губ. готова была принять 100.000 бѣженцевъ, Вятская—50.000 и т. д.; но, въ виду того, что размѣщеніе бѣженцевъ было внѣ вѣдѣнія Союза Городовъ, Петроградская область далеко не была использована, въ то время какъ другіе районы и пункты, близкіе къ этой Области, были слишкомъ перегружены бѣженцами. Болѣе того, въ предѣлахъ Петроградской области разселеніе носило какой-то случайный характеръ, угрожавшій даже серьезными послѣдствіями хотя бы въ санитарномъ отношеніи: такъ, въ Лугѣ, при 12.000 коренномъ населеніи, при размѣщеніи вокругъ Луги войсковыхъ частей, было сосредоточено и нынѣ находится болѣе 6.000 бѣженцевъ,—соотношеніе, не оправдываемое ни санитарными, ни иными соображеніями.

Въ настоящее время число бѣженцевъ въ Петроградской области надо опредѣлять по даннымъ Отдѣла до 200.000 человѣкъ, не считая Петрограда, въ которомъ общее число бѣженцевъ равно 84.000, а пользующихся попеченіемъ и помощью отъ 30 до 40 тысячъ. По Области же распредѣленіе бѣженцевъ таково: Пермская губ.—около 22.000, Петроградская губ.—18.000, Олонецкая—18.000, Новгородская—16.000, Псковская—10.000, Витебскъ—10.000, Вятская—3.000, Вологодская—3.000, Архангельская—около 1.000; неточны цифры по остальнымъ районамъ Области, включая и фронтовую полосу, но, имѣя въ виду указанныя цифры скопленія бѣженцевъ лишь въ нѣкоторыхъ

пунктахъ (Двинскъ, Полоцкъ, Валкъ и др.), число бѣженцевъ здѣсь надо считать до 100.000. Всей этой массѣ бѣженцевъ и въ минувшемъ періодѣ, и въ настоящемъ помощь оказывается на фронтовой полосѣ Области по преимуществу Союзами Городовъ и Земствъ и національными организаціями; въ тыловой части Области: Сѣверопомощью, Татьянинскимъ Комитетомъ и комитетами Союзовъ Городовъ и Земствъ и національными организаціями, причемъ доминируютъ Земско-Городской Союзъ и національныя организаціи.

Что касается средствъ, которыми располагаетъ Отдѣлъ для выполненія своихъ задачъ въ дѣлѣ помощи бѣженцамъ, то они главнымъ образомъ поступали изъ ассигнованій государственнаго казначейства черезъ Главный Комитетъ Союза. Областная смѣта Союза состояла изъ двухъ частей: расходы центральной организаціи и расходы на мѣстахъ; смѣты составлялись Отдѣломъ и утверждались Главнымъ Комитетомъ; мѣстныя смѣты поступаютъ въ Областной Отдѣлъ и утверждаются Главнымъ Комитетомъ по заключеніямъ Областного Отдѣла.

Но ассигнованія средствъ отъ правительства запаздывали; зачастую сокращались смѣтныя предположенія; наконецъ, наступило прекращеніе ассигнованій.

Первая смѣта Отдѣла на октябрь мѣсяцъ была опредѣлена въ 266.000 рублей, причемъ, соотвѣтственно эвакуаціонному періоду дѣятельности, наибольшая часть смѣты шла на организацію помощи бѣженцамъ въ пути; смѣта на ноябрь была составлена на 404.289 рублей, но уже 301.000, т. е. около 75%, относились на мѣстныя нужды бѣженцевъ въ Области по смѣтамъ Земско-Городскихъ Комитетовъ. Къ характеристикѣ финансовыхъ условій дѣятельности Отдѣла лучшей иллюстраціей служитъ тотъ фактъ, что съ 4-го сентября до 1-го ноября Отдѣлъ располагалъ фактически суммой въ 30.000 рублей: съ этой суммой онъ долженъ былъ развертывать кампанію дѣла помощи на мѣстахъ. Требовалась напряженнѣйшая экономія и приспособленность, чтобы все же отвѣчать на всѣ острыя нужды и запросы. И, дѣйствительно, тамъ, гдѣ ощущалась острая, неотложная нужда, Отдѣлъ и въ финансовомъ отношеніи приходилъ на помощь мѣстнымъ организаціямъ. Какъ видно изъ отчета Вещевой Секціи, было переведено на заготовку вещей для бѣженцевъ Пермскому Комитету, Вятскому, Екатеринбургскому, Осинскому, Торопецкой Земской Управѣ, Латышскому Комитету, Латгальскому и Еврейскому въ общей суммѣ 24.600 руб.; помимо того, въ экстренныхъ случаяхъ ассигновывались суммы отдѣльнымъ городамъ на устройство и содержаніе бѣженцевъ: такъ, напр., въ Лугѣ былъ моментъ, когда дѣятельность Татьянинскаго Комитета прервалась, и по ходатайству Городского Комитета было переведено послѣднему 3.000 руб.

Острѣйшая нужда ощущалась въ вещевой помощи, и на нее по смѣтѣ въ октябрѣ было ассигновано 100.000 рублей. За отсутствіемъ средствъ, въ полной мѣрѣ удовлетворить ее не было возможности,

но, благодаря исключительной энергіи самодѣятельной ячейки Союза Городовъ, Комитета „Петроградъ—Бѣженцамъ", все же и въ этомъ отношеніи, какъ видно изъ отчета Вещевой Секціи, Отдѣлу удалось кое-что сдѣлать: число бѣженцевъ, одѣтыхъ Петроградскимъ Областнымъ Комитетомъ Союза Городовъ, надо опредѣлять цифрою не менѣе 50.000 человѣкъ.

Таковы общія данныя, характеризующія организацію и условія дѣятельности Отдѣла помощи бѣженцамъ за отчетный короткій періодъ существованія—менѣе 2-хъ мѣсяцевъ.

Въ дальнѣйшемъ представлены отчетныя данныя по отдѣльнымъ секціямъ Отдѣла.

Регистраціонная Секція.

Петроградскій Областной Отдѣлъ по устройству бѣженцевъ въ числѣ другихъ очередныхъ задачъ поставилъ себѣ цѣлью завести правильную регистрацію прибывающихъ въ районъ Петроградской области бѣженцевъ, поручивъ организацію и веденіе этого дѣла Регистраціонной Секціи.

Приступивъ съ октября мѣсяца къ работѣ, Регистраціонная Секція поставила ближайшей задачей своей дѣятельности урегулировать движеніе бѣженцевъ, направляющихся въ предѣлы Области. Съ этой цѣлью Секція выработала опросныя посемейныя карточки для транзитныхъ бѣженцевъ, включивъ въ нихъ вопросы, направленные къ выясненію состава бѣженцевъ по національности, постоянному мѣсту жительства, полу, возрасту и профессіи, а также вопросы о членахъ семьи, отставшихъ отъ нея при выселеніи и въ пути, объ особыхъ нуждахъ бѣженцевъ въ юридической, медицинской и другихъ видахъ помощи, о мѣстонахожденіи родственниковъ, могущихъ оказать имъ помощь, и т. д.

Основная цѣль регистраціи заключалась въ индивидуальной характеристикѣ каждой семьи, на основаніи которой какъ учрежденія, направляющія бѣженцевъ въ мѣста водворенія, такъ и устраивающія ихъ тамъ могли сообразоваться съ особенностями каждой семьи, какъ, напримѣръ, съ рабочимъ ея составомъ, мѣстонахожденіемъ родственниковъ и т. д.

Регистраціонная Секція предположила организовать регистрацію въ двухъ исходныхъ пунктахъ, черезъ которые проходила волна бѣженцевъ въ предѣлы Области, а именно, на Сортировочной станціи Николаевской жел. д., на 8-й верстѣ отъ Петрограда, и въ Бологомъ.

На станціи Сортировочной регистрація сразу была поставлена болѣе или менѣе правильно. На основаніи полученныхъ путемъ регистраціи свѣдѣній прибывавшіе на сортировочный пунктъ бѣженцы распредѣлялись на группы; при отправленіи ихъ стремились не дробить семьи, считались съ мѣстонахожденіемъ родственниковъ бѣжен-

цевъ, могущихъ оказать имъ помощь, и по возможности оказывали имъ трудовую помощь, для чего на регистраціонномъ пунктѣ находился представитель Петроградской Биржи Труда, располагавшій свѣдѣніями на трудъ какъ въ Петроградѣ, такъ и въ провинціи.

Съ 1-го октября до половины ноября мѣсяца черезъ Регистраціонное Бюро Сортировочной прошло свыше 900 семей (при 4.502 членахъ) бѣженцевъ.

Что касается ст. Бологое, то регистрація бѣженцевъ тамъ долго не была налажена. Черезъ Бологое вначалѣ проходило сравнительно небольшое количество бѣженцевъ; по сообщеніямъ съ мѣстъ Секція заключила о предстоящемъ полномъ прекращеніи бѣженскаго движенія на Бологое и рѣшила направить главныя усилія на Сортировочную станцію. О принятомъ же правительственной властью рѣшеніи перекинуть въ первыхъ числахъ октября въ короткій срокъ большія массы бѣженцевъ съ фронта Союзы не были поставлены въ извѣстность; вслѣдствіе этого, неожиданно нахлынувшая волна бѣженцевъ застигла всѣ организаціи Областного Отдѣла неподготовленными. Бѣженцы, не получая по пути своего слѣдованія достаточной помощи, прибывали на ст. Бологое въ такомъ состояніи, что о регистраціи ихъ не могло быть и рѣчи. Лишь послѣ того, какъ волна схлынула, удалось организовать регистрацію и въ Бологомъ.

По поступавшимъ въ Регистраціонную Секцію свѣдѣніямъ, притокъ бѣженцевъ черезъ оба пункта быстро сокращался, и въ концѣ ноября движеніе бѣженцевъ въ предѣлы Петроградской области почти совсѣмъ пріостановилось, почему и была прекращена регистрація транзитныхъ бѣженцевъ какъ на ст. Сортировочной, такъ и въ Бологомъ.

Регистраціонной Секціи приходилось считаться съ фактомъ, что большая часть бѣженцевъ, поселившихся въ предѣлахъ Области, не была зарегистрирована во время пути. Между тѣмъ Областному Отдѣлу было необходимо имѣть полныя свѣдѣнія какъ о количествѣ, такъ и о семейномъ и профессіональномъ составѣ осѣвшихъ въ Области бѣженцевъ. Это было нужно: 1) чтобы судить о заполненности той или иной мѣстности бѣженцами и руководствоваться этими данными въ случаѣ возможнаго возобновленія движенія бѣженцевъ, 2) чтобы принять заблаговременно мѣры, когда это окажется нужнымъ, для обратнаго водворенія бѣженцевъ на родину, 3) чтобы имѣть возможность оказывать трудовую помощь тѣмъ бѣженцамъ, кои на мѣстахъ водворенія не нашли заработка или нашли таковой, но не въ соотвѣтствіи съ ихъ профессіей.

Поэтому Регистраціонная Секція сочла необходимымъ приступить къ производству повсемѣстной регистраціи бѣженцевъ, осѣвшихъ въ предѣлахъ Области. Таковая регистрація могла протекать, по сравненію съ регистраціей транзитныхъ бѣженцевъ, при болѣе благопріятныхъ условіяхъ и должна была дать болѣе полныя и точныя

данныя, вообще необходимыя для планомѣрности работы въ дѣлѣ помощи бѣженцамъ.

Между прочимъ, такая регистрація осѣвшихъ бѣженцевъ должна была послужить и для успѣшнаго развитія дѣятельности Справочныхъ Бюро, ставящихъ цѣлью удовлетворять запросы объ отставшихъ и потерявшихся бѣженцахъ.

Прежде всего, было приступлено къ регистраціи осѣвшихъ бѣженцевъ въ г. Колпинѣ; эта регистрація въ настоящій моментъ уже заканчивается. Такая же регистрація происходитъ въ Лугѣ и въ другихъ мѣстахъ.

Регистраціонная Секція считала необходимымъ провести ее повсемѣстно при посредствѣ лицъ или организацій, свѣдущихъ въ этомъ дѣлѣ, и по возможности по единой программѣ, принятой Отдѣломъ помощи бѣженцамъ при Главномъ Комитетѣ Союза на состоявшемся 24-го октября совѣщаніи.

Соотвѣтственно этому было рѣшено просить XII Отдѣлъ Петроградскаго Городского Комитета произвести регистрацію бѣженцевъ, осѣвшихъ въ Петроградѣ.

На Московскомъ совѣщаніи, между прочимъ, было постановлено, наряду съ Центральнымъ Справочнымъ Бюро въ Москвѣ, образовать повсемѣстно Справочныя Губернскія Бюро. Однако, Регистраціонная Секція, принимая во вниманіе, что въ самой Петроградской губ., за исключеніемъ г. Петрограда, бѣженцевъ сравнительно не такъ много (всего около 18.000 и изъ нихъ въ одной Лугѣ около 6.000 и въ Колпинѣ около 3.000), и что въ Петроградѣ дѣйствуетъ Справочное Бюро при Татьянинскомъ Комитетѣ, рѣшила не создавать особаго для Петроградской губ. Справочнаго Губернскаго Бюро, а заполненные регистраціонные бланки и заполненныя открытки о розыскѣ потерявшихся родственниковъ направлять въ Москву и въ Татьянинскій Комитетъ.

Врачебно-Санитарная и Питательная Секція.

Врачебно-Санитарная и Питательная Секція Отдѣла помощи бѣженцамъ (въ то же время подотдѣлъ общаго Врачебно-Санитарнаго Отдѣла Петроградскаго Областного Комитета Союза Городовъ) начала функціонировать въ 20-хъ числахъ сентября, и такимъ образомъ настоящія отчетныя данныя отражаютъ дѣятельность за $1^1/_2$ мѣсяца, ибо отчетъ пріурочивается къ 1-му ноября.

Приступать къ работѣ Секціи, какъ и всему Отдѣлу, приходилось въ условіяхъ начавшейся новой стихійной волны движенія бѣженцевъ, при отсутствіи какого-либо областного плана транзита и разселенія бѣженцевъ, при отсутствіи разработанной и подготовленной сѣти транзитныхъ врачебно-санитарныхъ и питательныхъ учрежденій, наконецъ, при многовѣдомственности и междувѣдомствен-

ности органовъ и учрежденій, принимавшихъ то или иное участіе въ дѣлѣ помощи бѣженцамъ. Непреложнымъ и установленнымъ является фактъ, что къ началу дѣятельности Отдѣла положеніе бѣженцевъ вообще и, прежде всего, во врачебно-санитарномъ отношеніи было потрясающе ужаснымъ; что такое ихъ положеніе, прежде всего, относится къ состоянію ихъ въ пути, при передвиженіи; что понятіе врачебно-санитарнаго состоянія въ отношеніи бѣженцевъ

Питательный пунктъ Петроградскаго городского отряда въ Бѣловежской пущѣ.

необходимо было понимать не въ узкомъ, а въ самомъ широкомъ смыслѣ слова, имѣя въ виду не только необходимость помощи врачебно-санитарной, но и питательной, вещевой и пр.

При указанныхъ выше условіяхъ дѣятельность Отдѣла и его Врачебно-Санитарнаго подотдѣла должна была начаться съ выработки областного плана транзита и разселенія бѣженцевъ. Срочно была разработана сѣть распредѣлительныхъ и путевыхъ пунктовъ по всей Области: сѣть эта расширялась и дополнялась на основаніи обслѣдованій особо командированныхъ въ Область уполномоченныхъ и проводниковъ. Въ конечномъ итогѣ сѣть опредѣлилась въ 47 пунктовъ. Оборудованіе всей этой сѣти врачебно-питательной помощью шло одновременно всѣми дѣйствующими организаціями (Сѣверопо-

мощь, Татьянинскій Комитетъ, военныя желѣзнодорожныя организаціи, городскія и земскія организаціи), и роль Отдѣла Земско-Городского Союза ограничивалась содѣйствіемъ внесенію въ дѣло помощи бѣженцамъ отсутствовавшей дотолѣ планомѣрности, путемъ соглашенія съ дѣйствующими организаціями, привлеченіемъ земствъ и городовъ къ этому дѣлу, матеріальнымъ воспособленіемъ и лишь въ отдѣльныхъ случаяхъ самостоятельной, за свой счетъ организаціей врачебно-питательныхъ пунктовъ, снабженіемъ отдѣльныхъ пунктовъ продовольственными продуктами, медицинскимъ и другимъ персоналомъ, медикаментами и пр. Въ результатѣ этой дѣятельности вся сѣть во второй половинѣ октября удовлетворительно обслуживалась врачебно-питательной помощью, хотя все же до самаго послѣдняго времени значительное число путевыхъ пунктовъ могло снабжать бѣженцевъ лишь сухой, но не горячей пищей.

Срочнымъ организаціоннымъ вопросомъ явилось сформированіе кадра проводниковъ и снабженіе ихъ дорожными аптечками и самымъ необходимымъ медицинскимъ инвентаремъ. Составъ проводниковъ для каждаго поѣзда былъ намѣченъ въ два человѣка: хозяйственный уполномоченный поѣзда и медицинское лицо въ видѣ фельдшера, фельдшерицы, медички старшаго курса или опытной сестры милосердія; кадромъ, изъ котораго комплектовался персоналъ, явилась по преимуществу учащаяся молодежь. Аптечки изготовлялись при Отдѣлѣ хозяйственнымъ путемъ, при помощи особаго приглашеннаго провизора. Это обезпечивало и срочность, и экономію заготовки дорожныхъ аптечекъ, и удовлетвореніе запросовъ на медикаменты съ врачебно-питательныхъ пунктовъ.

Для организаціи тѣхъ или иныхъ мѣропріятій врачебно-санитарнаго характера въ связи съ обслуживаніемъ нуждъ бѣженцевъ въ пути и на мѣстахъ поселенія, помимо командированныхъ для этой цѣли особыхъ уполномоченныхъ и работы проводниковъ, отъ Врачебно-Санитарнаго Отдѣла сдѣлалъ 6 поѣздокъ врачъ Отдѣла Я. Ю. Кацъ—въ Бологое, Колпино, Лугу (дважды), Гатчино, Череповецъ; врачъ Отдѣла А. И. Шингарева выѣзжала въ Витебскъ и въ ноябрѣ въ Сибирь.

Помощь бѣженцамъ въ пути.

Для обезпеченія бѣженцевъ въ пути врачебно-санитарной, питательной и иными видами помощи, Отдѣлъ призналъ первѣйшей мѣрой введеніе института проводниковъ въ указанномъ выше составѣ на каждый поѣздъ, т.-е. хозяйственнаго уполномоченнаго и медицинскаго лица. До того посылали проводниковъ лишь нѣкоторыя національныя организаціи; но планомѣрно институтъ проводниковъ былъ введенъ Петроградскимъ Областнымъ Отдѣломъ Союза Городовъ; въ послѣдующемъ примѣру Союза послѣдовали и другія организаціи. На основаніи опыта надо признать, что проводники оказали

неоцѣнимую услугу бѣженцамъ, неизмѣримо облегчивъ ихъ тяжелую участь не только въ области спеціально врачебно-санитарной и питательной, но и моральной. Этимъ надо объяснить трогательныя прощанія бѣженцевъ съ проводниками, свидѣтелемъ коихъ былъ представитель Союза Городовъ.

Какъ было отмѣчено, проводники снабжались дорожными аптеками, необходимымъ медицинскимъ инвентаремъ, авансовой суммой на питаніе бѣженцевъ въ пути, а при отбытіи съ Петроградскаго сортировочнаго пункта и запасомъ на 1—3 дня пищевыхъ продуктовъ. При отправленіи проводники снабжались инструкціей маршрутовъ, съ указаніемъ врачебно-питательныхъ пунктовъ въ пути. Отправляясь въ путь, проводники телеграфно увѣдомляли пунктъ назначенія и ближайшій питательный пунктъ о слѣдованіи поѣзда съ опредѣленнымъ количествомъ бѣженцевъ, съ просьбой о заготовкѣ въ необходимомъ числѣ порцій пищи для взрослыхъ и дѣтей; въ дальнѣйшемъ проводники телеграфно увѣдомляли каждый слѣдующій питательный пунктъ, въ необходимыхъ случаяхъ вызывая къ приходу поѣзда врача для принятія больного, для изоляціи заразнаго, для дезинфекціи.

По маршрутамъ внѣ Области проводникамъ самимъ приходилось узнавать о питательныхъ пунктахъ въ пути. Иногда одинъ изъ проводниковъ опережалъ свой поѣздъ пассажирскимъ поѣздомъ, чтобы обезпечить сопровождаемымъ имъ бѣженцамъ горячую пищу на ближайшемъ питательномъ пунктѣ. Съ пути проводники ежедневно увѣдомляли Отдѣлъ о слѣдованіи поѣзда, а по возвращеніи изъ командировки сдавали письменный отчетъ о своей командировкѣ и отчетъ финансовый.

Въ распоряженіи Отдѣла было 30 проводниковъ. Они совершили 21 маршрутъ въ нижеслѣдующихъ направленіяхъ:

1. Великія-Луки—Бологое.
2. Бологое—Петроградъ.
3. Бологое—Ярославль.
4. Петроградъ—Вятка.
5. — Вологда.
6. — Новороссійскъ.
7. — Харьковъ.
8. — Курганъ.
9. — Ростовъ.
10. — Новочеркасскъ.
11. — Тамбовъ.
12. — Томскъ.
13. — Уржумъ.
14. — Ново-Николаевскъ.

Въ означенныхъ маршрутахъ проводники провели въ пути 224 дня и перевезли около 20.000 бѣженцевъ, имѣя въ партіи минимумъ 100 человѣкъ и максимумъ 1.900 человѣкъ. Минимумъ пребыванія въ

пути проводниковъ былъ три дня, максимумъ 30 дней (маршрутъ Петроградъ—Томскъ).

Медицинскому персоналу, сопровождавшему бѣженцевъ въ пути, къ сожалѣнію, не удалось провести полной регистраціи случаевъ оказанія медицинской помощи, но представленные письменные отчеты проводниковъ свидѣтельствуютъ о большихъ размѣрахъ оказанной медицинской помощи и о тяжеломъ санитарномъ состояніи бѣженцевъ въ пути.

Такъ, фельдшерица Матвѣева въ своемъ отчетѣ о сопровожденіи 80 вагоновъ съ 1.900 бѣженцами сообщаетъ, что на первомъ медицинскомъ осмотрѣ ею было обнаружено „свыше 200 больныхъ: часть дизентеріей, часть тифомъ, часть воспаленіемъ легкихъ; нашлись и обожженные при кострахъ и т. д.; дизентерійные больные настолько тяжелые, что съ мѣста уже не поднимались, лежали вповалку, рядомъ со здоровыми и ребятами, и ихъ выдѣленія подчасъ не убирались въ теченіе нѣсколькихъ сутокъ, если съ ними не было родныхъ; больные и ребята помѣщаются въ товарныхъ вагонахъ, а въ теплушкахъ какъ разъ помѣщаются здоровые и сильные". Въ Бологомъ пришлось повторить пріемъ больныхъ, но здѣсь уже не хватило медикаментовъ для удовлетворенія нуждающихся.

Фельдшерица Невельсонъ при сопровожденіи поѣзда съ 353 бѣженцами обнаружила 74 больныхъ: изъ нихъ скарлатиной—4 человѣка, инфлуэнціей—5, дизентеріей—1, острымъ катарромъ кишекъ—22, преждевременные роды—1, другихъ заболѣваній—41.

Врачъ Гальперинъ, работавшая отъ Отдѣла въ Бологомъ, при осмотрѣ 17 поѣздовъ (8 Краснаго Креста и 9 Сѣверопомощи) среди 15.000 бѣженцевъ успѣла обнаружить 5.333 больныхъ и выдать 525 рецептовъ, сдѣлать 75 перевязокъ, вскрыть 7 нарывовъ, снять въ одномъ случаѣ швы. Среди больныхъ обнаружены и изолированы случаи дифтерита, 4 случая дизентеріи, 8—скарлатины; не удалось изолировать 5 случаевъ кори, 1—вѣтренной оспы, 3—тифа (послѣ выздоровленія), 5—воспаленія легкихъ.

Вообще заразныя заболѣванія среди бѣженцевъ, особенно дѣтей, были широко распространены, и одна изъ проводницъ поѣзда сама сдѣлалась жертвой этихъ заболѣваній, заболѣвъ натуральной оспой при сопровожденіи бѣженцевъ въ Томскъ.

Приведенныя данныя свидѣтельствуютъ не только о широкой и продуктивной врачебно-санитарной помощи бѣженцамъ въ пути со стороны проводниковъ, но и о тяжеломъ санитарномъ положеніи этихъ бѣженцевъ. Однако не эти цифровыя данныя характеризуютъ весь кошмарный ужасъ общаго положенія и врачебно-санитарнаго состоянія бѣженцевъ въ пути; объ этомъ свидѣтельствуютъ повѣствовательная часть отчетовъ проводниковъ и наблюденія врачей Отдѣла и уполномоченныхъ. Эти данныя развертываютъ картину полной неподготовленности, безпорядочности, неорганизованности дѣла эвакуаціи бѣженцевъ, несмотря или, вѣрнѣе, благодаря много-

вѣдомственности попеченія о нихъ. Надо имѣть въ виду, что девятый валъ бѣженскаго движенія совпадалъ съ наступившими зимними холодами, а большинство бѣженцевъ передвигалось въ нетопленныхъ товарныхъ вагонахъ, неприспособленныхъ, недостаточно и неполно освѣщаемыхъ, безъ сходней; при этихъ условіяхъ бѣженцы и особенно дѣти, полуголодные, были предоставлены стихіи холода, почти замерзанію.

При несвоевременности и недостаточности оборудованія сѣти продовольственныхъ пунктовъ, бѣженцы, до того какъ попадали на попеченіе проводниковъ Союза Городовъ, ѣхали полуголодные, не получая горячей пищи по 2—5 дней; къ этому присоединялся холодъ; въ вагонахъ раскладывались костры, и бѣженцы, въ надеждѣ согрѣться, задыхались отъ дыма; масса получала ожоги у костровъ и печей; многіе получили тяжелые ушибы и пораненія вслѣдствіе отсутствія сходней и неосвѣщенности вагоновъ; въ этихъ условіяхъ лежали больные съ высокой температурой, слышался горячечный бредъ, и раздавались проклятія року, а подчасъ неумѣлымъ и неразумнымъ попечителямъ. Въ тѣхъ же условіяхъ женщины безпомощно разрѣшались отъ бремени.

Надо сказать, что въ большинствѣ проводникамъ приходилось дѣлить участь бѣженцевъ, за отсутствіемъ для нихъ не только классныхъ, но и теплушечныхъ вагоновъ [1]). Къ полученію классныхъ вагоновъ, хотя бы и одного на поѣздъ, принимались всѣ мѣры, главнымъ образомъ въ цѣляхъ изоляціи больныхъ; но въ большинствѣ это не приводило къ положительнымъ результатамъ. Вообще желѣзнодорожное вѣдомство не оказалось на высотѣ своей задачи. Несмотря на какъ бы планомѣрныя графики поѣздовъ для бѣженцевъ, движеніе этихъ поѣздовъ было крайне спутаннымъ; теплушечныхъ вагоновъ оказалось ничтожное количество, безъ сходней, безъ достаточнаго освѣщенія, безъ желѣзнодорожныхъ проводниковъ; терялись и забывались на станціяхъ вагоны съ бѣженцами, и проводники Союза Городовъ случайно ихъ находили и прицѣпляли къ своимъ поѣздамъ; санитарное состояніе вагоновъ было ужасно, санитарное состояніе путей на мѣстахъ стоянокъ поѣздовъ было не менѣе ужасно. Передвиженіе поѣздовъ на дальнее разстояніе было крайне медленное; проводникамъ буквально приходилось отвоевывать передвиженіе поѣзда и прицѣпку вагоновъ къ пассажирскимъ поѣздамъ; тамъ же, гдѣ не было проводниковъ, отмѣчались и случаи эксплоатаціи бѣженцевъ низшими желѣзнодорожными агентами....

Всюду, гдѣ это представлялось возможнымъ, агенты Союза Городовъ (уполномоченные, проводники, врачи) старались посильно, хотя бы палліативно, ослабить указанные дефекты организаціи (въ Боло-

---

[1]) Надо отмѣтить одинъ случай, когда проводникъ не пожелалъ ѣхать въ товарномъ вагонѣ съ бѣженцами, и этотъ проводникъ былъ отстраненъ отъ своей обязанности.

гомъ заготовка сходней и печей для вагоновъ, принимались мѣры къ очисткѣ пути); но оказать замѣтное вліяніе не было дано Союзу Городовъ: онъ при первыхъ же шагахъ своей дѣятельности былъ фактически отстраненъ отъ осуществленія основного плана областной эвакуаціи, отъ активнаго воздѣйствія на осуществленіе основныхъ мѣропріятій по эвакуаціи бѣженцевъ; основная роль въ этой области находилась въ рукахъ Сѣверопомощи. Замѣтное выступленіе этой организаціи проявилось во второй половинѣ октября, когда начали курсировать оборудованные поѣзда Сѣверопомощи и Краснаго Креста; къ сожалѣнію, число ихъ было ограничено, и опять-таки многіе изъ нихъ оказались невполнѣ оборудованными; въ нѣкоторыхъ былъ недостатокъ пищевыхъ продуктовъ, во многихъ не хватало медикаментовъ, и врачъ Союза Городовъ при осмотрѣ ихъ, помимо оказанной медицинской помощи, въ 14 поѣздахъ пополнилъ содержаніе аптекъ медикаментами. Тѣмъ не менѣе и указанные поѣзда замѣтно измѣнили положеніе бѣженцевъ въ пути къ лучшему.

По мѣрѣ выясненія тяжелаго положенія въ пути бѣженцевъ вслѣдствіе дефектовъ основной организаціи, Союзъ Городовъ старался, поскольку въ этомъ не встрѣчалъ препятствій, посильно придти на помощь въ томъ или другомъ пунктѣ.

Въ В.-Луки и Бологое былъ прикомандированъ резервъ проводниковъ, но онъ въ полной мѣрѣ не былъ использованъ основной организаціей Сѣверопомощи. Въ тѣхъ же В.-Лукахъ уполномоченный Отдѣла г. Чеховичъ оборудовалъ питательный пунктъ, снабдилъ нѣсколько поѣздовъ хлѣбомъ, но вскорѣ долженъ былъ ликвидировать пунктъ, передавъ его въ вѣдѣніе Сѣверопомощи. Въ Бологомъ былъ организованъ врачебный пунктъ, и приступлено было къ организаціи изоляціоннаго барака; но опять-таки, во избѣжаніе двойственности организаціи при развитіи въ Бологомъ организаціи Сѣверопомощи, врачебный пунктъ Союза Городовъ былъ ликвидированъ. Въ Вологдѣ Союзъ Городовъ, путемъ командированія особаго персонала и при соотвѣтственномъ ассигнованіи, способствовалъ организаціи врачебно-питательнаго пункта. Наконецъ, по всей полосѣ фронта врачебно-питательная помощь бѣженцамъ широко оказывалась находящейся въ связи съ Областнымъ Отдѣломъ фронтовой организаціей, Комитетомъ Сѣвернаго фронта Союза Городовъ, и только въ этомъ районѣ помощь бѣженцамъ, въ результатѣ этой совмѣстной дѣятельности союзныхъ организацій, стала развиваться болѣе планомѣрно. Число кормившихся въ пути при содѣйствіи и за счетъ Отдѣла пока не поддается учету, вслѣдствіе непредставленія еще счетовъ.

Планомѣрно за весь отчетный періодъ Союзъ Городовъ организуетъ, развиваетъ и поддерживаетъ до сихъ поръ организацію помощи транзитнымъ бѣженцамъ на сортировочно-распредѣлительномъ пунктѣ на 8-й верстѣ близь Петрограда. Пунктъ этотъ былъ основанъ Петроградской городской организаціей помощи бѣженцамъ

(XII Отдѣлъ), возникшей ранѣе Областной организаціи по иниціативѣ гр. И. И. Толстого. Съ организаціей Областного Отдѣла помощи бѣженцамъ, означенный сортировочно-распредѣлительный пунктъ перешелъ въ вѣдѣніе этого Отдѣла. Пунктъ этотъ началъ функціонировать съ 7-го сентября и въ началѣ былъ намѣченъ на 300 человѣкъ, но уже того же 7-го сентября на пунктъ прибыло 1.500 человѣкъ, а къ 9 октября на путяхъ отъ ст. Сортировочной до Фарфороваго поста, на протяженіи около 2-хъ верстъ, уже скопилась масса бѣженцевъ въ числѣ болѣе 7 тысячъ человѣкъ.

Пунктъ быстро расширялся и вскорѣ получилъ характеръ большого спеціальнаго учрежденія, вполнѣ оборудованнаго и приспособленнаго для оказанія всѣмъ видовъ помощи проходящимъ черезъ пунктъ бѣженцамъ. Пунктъ имѣетъ свои крытые бараки, столовую, кухню, баню, которой пользовались всѣ бѣженцы, прошедшіе черезъ пунктъ, ретирады, вагонъ-амбулаторію, вагонъ изоляціонный, вагонъ для персонала; при пунктѣ былъ организованъ вещевой складъ для снабженія бѣженцевъ платьемъ; функціонировали Регистраціонный Отдѣлъ, Отдѣлъ юридической помощи и Биржи Труда. Въ частности при пунктѣ широко была поставлена врачебно-санитарная часть: при пунктѣ работали особый врачъ, фельдшеръ, фельдшерица, сестры милосердія; широко былъ поставленъ санитарный осмотръ прибывающихъ бѣженцевъ; непрерывно функціонировала амбулаторія. Тяжелые и заразные больные изолировались въ особый классный вагонъ, а при необходимости транспортировались въ больницы Петрограда. При амбулаторіи функціонировала собственная аптека. Хорошо была поставлена санитарно-дезинфекціонная часть при помощи и содѣйствіи общаго Врачебно-Санитарнаго Отдѣла Областного Комитета, съ профессоромъ А. А. Владиміровымъ во главѣ.

Размѣры дѣятельности пункта по числу пропущенныхъ черезъ пунктъ бѣженцевъ за отчетный періодъ характеризуются слѣдующими данными:

	Сентябрь.	Октябрь.	Всего.
Принято бѣженцевъ . .	10.393	4.874	15.267
Изъ нихъ дѣтей	3.462	1.502	4.964
Отправлено:			
Въ Петроградъ	873	746	1.619
Въ другія мѣста	9.193	4.438	13.631
По сѣверной дорогѣ:			
На Вологду—Пермь	5.893	2.807	8.700
Черезъ Москву:			
На Рыбинскъ—Ярославль . .	1.027	1.631	2.658
„ Кострому	2.227	—	2.227

Въ число бѣженцевъ, отправленныхъ въ Петроградъ, входятъ не только осѣвшіе тамъ, но и тѣ,—и таковыхъ большинство,—которые слѣдовали дальше индивидуальнымъ порядкомъ.

Вагоновъ всего прибыло на пунктъ 784, отправлено вагоновъ болѣе 900. Это число вагоновъ указываетъ на большую работу по разгрузкѣ вагоновъ, работу тяжелую, сложную, требовавшую большого напряженія силъ не только штатнаго персонала пункта, но и большого контингента добровольныхъ сотрудниковъ со стороны національныхъ организацій и рабочихъ военно-дезинфекціоннаго отряда. Эта работа имѣла большое санитарное значеніе въ связи съ поголовнымъ медицинскимъ осмотромъ бѣженцевъ, санитарной очисткой вагоновъ и пр. Важность этой операціи перегрузки вагоновъ опредѣлилась уже тѣмъ, что въ большинствѣ случаевъ вагоны приходили крайне переполненные (до 40 и болѣе человѣкъ, съ громаднымъ скарбомъ), холодные; при новой нагрузкѣ удалось держаться нормы около 20 человѣкъ и получить (въ большинствѣ съ 20-го сентября) теплушечные вагоны, хотя отвоеваніе вагоновъ составляло необычайно трудную, хлопотливую задачу.

Питательная дѣятельность пункта за отчетный періодъ выражается въ слѣдующихъ цифровыхъ данныхъ:

	Въ сентябрѣ.	Въ октябрѣ.	Всего.
Питались бѣженцы дней . .	28.545	31.944	60.489
Въ т. ч. транзитныхъ . . .	27.802	29.351	57.353
„ „ „ мѣстныхъ	743	2.593	3.336

Мѣстными бѣженцами считаются тѣ, которые осѣли въ районѣ Сортировочной и приходили питаться на пунктъ.

Приведенныя итоговыя цифры выражаютъ число дней, въ теченіе которыхъ питались 15.267 бѣженцевъ; въ среднемъ на одного бѣженца приходится 3 дня питанія на пунктѣ; питались бѣженцы на пунктѣ два раза въ день (обѣдъ и ужинъ). Общее число выданныхъ горячихъ порцій достигаетъ 120.000, помимо питанія дѣтей молокомъ и снабженія бѣженцевъ чаемъ-сахаромъ.

О характерѣ питанія бѣженцевъ можетъ дать представленіе перечень основныхъ продуктовъ, израсходованныхъ на пунктѣ за отчетный періодъ (по 1 ноября):

Хлѣба чернаго	4.866½	пуд.
„ ситнаго	107½	„
Булокъ	6.946	шт.
Мяса	251¼	пуд.
Яицъ	28.740	шт.
Картофеля	375	пуд.
Капусты	242¾	„
Крупы и гороха	465	„
Сахара	165	„
Чая	6¼	„

Медицинская дѣятельность на пунктѣ начиналась тотчасъ по прибытіи поѣзда съ санитарнаго осмотра вагоновъ. Путемъ опроса и осмотра больные амбулаторные направлялись въ вагонъ-амбулаторію, тяжелые переносились на носилкахъ въ изоляціонный вагонъ, заразные больные особо изолировались, а вагоны дезинфецировались; больные, требовавшіе больничнаго леченія, направлялись въ больницу Александровскаго завода, по преимуществу же въ городскія больницы. Для задерживающихся на пунктѣ бѣженцевъ амбулаторія функціонировала безпрерывно. Регистрировались лишь больные, обращавшіеся въ амбулаторію, и то на первыхъ порахъ неполно; при этихъ условіяхъ зарегистрировано на пунктѣ амбулаторныхъ больныхъ до 1-го ноября 951 человѣкъ; сдѣлано повязокъ и перевязокъ 305.

По роду болѣзней преимущественную группу составляли больные желудочно-кишечные (60%), второе мѣсто занимали болѣзни простудныя: бронхитъ, катарральное воспаленіе легкихъ и пр. (до 30%); значительное число давали: брюшной тифъ, крупозное воспаленіе легкихъ, корь, дизентерія, ушибы, ожоги и пр. Зарегистрировано 8 случаевъ родовъ. Всѣ больные получали лекарства изъ аптеки пункта, какъ на мѣстѣ, такъ и въ дорогу. Въ больницы пришлось отправить 54 человѣка со слѣдующими заболѣваніями: крупозное воспаленіе легкихъ—16, брюшной тифъ—14, корь—14, дизентерія—10. Транспортировка больныхъ въ городскія больницы представляла большія трудности и тормозилась необычайно; перевозить больныхъ возможно было только поѣздами въ вагонахъ-теплушкахъ или въ пассажирскихъ; иногда путь отъ Сортировочной до Петрограда въ 7 верстъ продолжался до 10-ти часовъ; странствованіе по городскимъ больницамъ, чтобы добиться гдѣ-нибудь пріема, представляло также тяжелый этапъ мытарствъ бѣженцевъ.

Послѣднимъ штрихомъ, характеризующимъ санитарное состояніе массы бѣженцевъ, являются случаи констатированія мертвецовъ при первомъ осмотрѣ вагоновъ, 2 смертныхъ случая на пунктѣ и нѣсколько смертныхъ случаевъ изъ числа оставшихся въ больницахъ.

Большую помощь бѣженцамъ на пунктѣ оказалъ вещевой складъ, получавшій одежду, платье и обувь главнымъ образомъ отъ Комитета Союза Городовъ „Петроградъ—бѣженцамъ", фактически—отъ Вещевой Секціи Отдѣла, такъ какъ необходимыхъ спеціальныхъ средствъ на этотъ предметъ Отдѣлу получить почти не удалось. И самостоятельной помощи почти исключительно этого органа Союза Городовъ на пунктѣ изъ 15.267 бѣженцевъ удалось одѣть 12.407 человѣкъ (8.105 въ сентябрѣ и 4.302—въ октябрѣ), т. е. 81% общаго числа.

Полные комплекты платья получали не всѣ бѣженцы, но всѣ указанные 12.407 человѣкъ получили самое необходимое изъ обуви, бѣлья и теплаго платья. Большая часть вещей была изъ числа готовыхъ, а нѣкоторая часть изъ спеціально заготовленныхъ и куплен-

ныхъ. Вещевая помощь, быстро мобилизованная въ періодъ наибольшихъ холодовъ, оказала существенную помощь бѣженцамъ.

Юридическая помощь и соотвѣтственная регистрація дополняли планомѣрность и полноту различныхъ видовъ помощи на пунктѣ.

Широкая масса бѣженцевъ, прошедшая черезъ пунктъ, жизненное соприкосновеніе съ ней, наблюденіе надъ ней, повѣствованія, жалобы, претензіи, просьбы бѣженцевъ, наконецъ, весь процессъ обслуживанія бѣженцевъ на пунктѣ дали въ свою очередь богатый матеріалъ, дополняющій матеріалъ проводниковъ и характеризующій, съ одной стороны, весь ужасъ пережитаго бѣженцами, а съ другой опять-таки свидѣтельствующій о полной неурегулированности и безпорядочности ихъ переселенія. Бѣженцы прибывали на пунктъ въ состояніи тяжелаго потрясенія, полной растерянности, безпомощности, упадка духа—послѣ недѣльныхъ мытарствъ и скитаній въ лѣсахъ, послѣ 4-хъ—5-ти дневнаго голоданія въ пути, послѣ состоянія живого груза въ пути, послѣ потери членовъ семьи, безъ вѣсти пропавшихъ или умершихъ. Общее впечатлѣніе таково, что вся эта несчастная масса до прибытія на пунктъ была внѣ какого-либо попеченія.

Указаннымъ исчерпывается общая характеристика дѣятельности Врачебно-Санитарной Секціи Отдѣла помощи бѣженцамъ въ пути при эвакуаціи. Планъ врачебно-санитарной помощи со стороны Отдѣла былъ значительно шире; онъ предусматривалъ широкія санитарныя предпріятія при вступленіи бѣженцевъ въ Область, обслуживаніе сѣти врачебно-питательныхъ пунктовъ врачебно-амбулаторными, изоляціонными бараками, дезинфекціонными пунктами, санитарныя мѣропріятія въ отношеніи вагоновъ; но все это, при опредѣлившейся фактической роли Союза въ области помощи бѣженцамъ, при опредѣлившихся соотношеніяхъ съ другими организаціями, при недостаткѣ средствъ у Союза на дѣло помощи бѣженцамъ, создало то, что итоги дѣятельности Отдѣла за отчетные $1^1/_2$ мѣсяца могли выразиться лишь въ приведенномъ видѣ.

Помощь на мѣстахъ.

Помощь бѣженцамъ на мѣстахъ ихъ поселенія являлась не менѣе основной задачей. Здѣсь роль Земско-Городского Союза дѣлалась особенно отвѣтственной какъ въ отношеніи массы бѣженцевъ, такъ и въ отношеніи коренного населенія, среди котораго бѣженцамъ приходилось разселяться.

Въ обще-организаціонномъ смыслѣ и въ частности во врачебно-санитарной части вопросъ организаціи помощи бѣженцамъ на мѣстахъ поселенія получилъ освѣщеніе въ совѣщаніи 28 октября въ упомянутомъ докладѣ д-ра Каца. Изъ этого доклада вытекала и программная широта предстоящихъ работъ въ этой области.

Заботы о помощи бѣженцамъ на мѣстахъ со стороны Отдѣла

начались тотчасъ по его организаціи. Подготовительная организаціонная работа началась съ выясненія размѣровъ вмѣстимости, емкости Области для разселенія въ ней бѣженцевъ и степени подготовленности отдѣльныхъ городовъ и губерній для принятія бѣженцевъ. Выясненіе это велось срочнымъ, быстрымъ темпомъ, путемъ телеграфныхъ сношеній и поѣздокъ особоуполномоченныхъ и врачей Отдѣла. Этимъ обслѣдованіемъ не только быстро и точно выяснялось положеніе дѣла на мѣстахъ, но и подготовлялись мѣстныя организаціи, объединялись мѣстныя силы, выяснялись и удовлетворялись срочные запросы и нужды. Всѣми этими обслѣдованіями былъ установленъ планъ разселенія бѣженцевъ въ Области; было установлено, что наиболѣе подходящими и вмѣстимыми губерніями въ Области являются Пермская (100.000), Вятская (50.000), Вологодская (50.000).

Къ сожалѣнію, фактическое разселеніе далеко не соотвѣтствовало областному плану,—и въ то время какъ пункты и районы Области были во всеоружіи для принятія бѣженцевъ, послѣдніе оффиціозными организаціями направлялись въ пункты и районы, уже до крайности переполненные бѣженцами или совершенно неподготовленные къ ихъ принятію. Совѣщаніе 28-го октября еще болѣе точно уяснило положеніе бѣженцевъ на мѣстахъ, планъ устройства ихъ и нужды мѣстныхъ организацій.

Въ общемъ планѣ помощи бѣженцамъ на мѣстахъ врачебно-санитарная часть и стоящая съ ней въ связи часть призрѣнія престарѣлыхъ, хрониковъ и дѣтей занимали видное мѣсто, причемъ по преимуществу планъ этотъ долженъ былъ осуществляться мѣстными земскими, городскими и другими общественными и національными организаціями, а на долю Отдѣла выпадало объединеніе мѣстныхъ организацій соотвѣтственно общему областному плану и содѣйствіе этимъ мѣстнымъ организаціямъ всѣми возможными формами помощи (оборудованіе лечебно-санитарныхъ учрежденій, прикомандированіе персонала, снабженіе медикаментами, дезинфекціонными средствами и пр.). Съ цѣлью конкретизаціи плана дѣятельности на мѣстахъ Отдѣломъ была разработана и разослана для заполненія областная анкета, въ которой врачебно-санитарная часть и призрѣніе опять таки составляютъ видную часть.

Помимо общей подготовительной и организаціонной работы на мѣстахъ, дѣятельность Отдѣла успѣла проявиться въ слѣдующемъ.

Колпино. Число бѣженцевъ около 2.000 человѣкъ. Въ вѣдѣніи Отдѣла находится врачебно-санитарная часть. Работа идетъ черезъ мѣстный Комитетъ Союза Городовъ. Въ Колпино прикомандированы врачъ и сестра милосердія; намѣчено прикомандированіе фельдшерицы къ открытію заразнаго барака, каковой приспособляется и оборудуется Союзомъ Городовъ на 12 кроватей—преимущественно для дѣтей, въ виду распространенія среди нихъ скарлатины, дифтерита, кори. Сдѣлано широкое оспопрививаніе массѣ. При убѣжищахъ организована амбулаторія, которая ведется врачемъ; онъ же дѣлаетъ еже-

дневныя квартирныя посѣщенія. Въ убѣжищахъ принимаются возможныя санитарныя мѣры.

Луга. На 12.000 коренныхъ жителей имѣется болѣе 6.000 бѣженцевъ. Основная помощь бѣженцамъ ведется за счетъ Татьянинскаго Комитета. Отъ послѣдняго имѣется врачъ для оказанія бѣженцамъ медицинской помощи. Санитарныя условія, особенно жилищныя, являются угрожающими даже по истеченіи трехъ мѣсяцевъ пребыванія бѣженцевъ въ Лугѣ: убѣжища послѣднихъ находятся въ недопустимомъ санитарномъ состояніи. Въ виду этого Отдѣлъ принялъ на себя врачебно-санитарную часть, пригласивъ для этой цѣли особаго врача и ассигновавъ на санитарную часть 2.000 рублей.

Череповецъ. Число бѣженцевъ около 800 человѣкъ; содержатся они на средства Татьянинскаго Комитета, но врачебная помощь въ лицѣ одного изъ мѣстныхъ врачей оказывается Отдѣломъ Союза Городовъ.

Струги-Бѣлыя. Имѣется 200 бѣженцевъ, и помощь имъ организована черезъ мѣстный Комитетъ. Помощь оказывается нетрудоспособнымъ, дѣтямъ, больнымъ выдачей денежнаго пайка: взрослымъ 9 руб., дѣтямъ до 10 лѣтъ 3 руб. въ мѣсяцъ; дѣтямъ выдается дополнительно по одной бутылкѣ молока въ день. Амбулаторная медицинская помощь обезпечена бѣженцамъ ежедневно фельдшерскимъ персоналомъ и еженедѣльнымъ пріемомъ земскаго врача; для обезпеченія больничной помощи бѣженцамъ мѣстнымъ Комитетомъ оборудованы двѣ кровати при земской больницѣ.

До 1-го ноября работа на мѣстахъ опредѣлилась указанными скромными размѣрами. Но запросы съ мѣстъ намѣчаютъ широкія перспективы этой работы какъ въ тылу, такъ и по военному фронту Петроградской области. „Мѣстные“ бѣженцы по фронту Области составляютъ массу, по свѣдѣніямъ Отдѣла, не менѣе 100.000 человѣкъ, и эта масса требуетъ къ себѣ особаго вниманія. Въ этихъ видахъ Отдѣлъ прикомандировалъ особаго уполномоченнаго къ Комитету Сѣвернаго фронта Союза Городовъ, и производящееся имъ обслѣдованіе должно намѣтить планъ дѣятельности Отдѣла въ этой отвѣтственной части Петроградской области.

Продовольственная Секція.

При составленіи общаго эвакуаціоннаго плана продовольствіе бѣженцевъ составляло предметъ особаго вниманія Отдѣла, что и вызвало къ жизни созданіе отдѣльной Продовольственной Секціи.

При разстройствѣ желѣзнодорожнаго хозяйства, при затруднительности для городовъ получать предметы продовольствія даже для коренного городского населенія, приливъ бѣженцевъ могъ ставить и ставилъ часто тѣ или иные пункты Петроградской области въ крайне тягостное положеніе въ вопросахъ продовольствія.

Учитывая эти обстоятельства, Продовольственная Секція, въ связи съ общимъ эвакуаціоннымъ планомъ, намѣтила рядъ пунктовъ

въ крупныхъ областныхъ центрахъ и на большихъ узловыхъ станціяхъ, какъ Дно, В.-Луки, Тихвинъ, Бабаево и др., гдѣ было предположено организовать временные склады продовольствія.

Кромѣ того, въ связи съ сѣтью питательныхъ пунктовъ, имѣлось въ виду открытіе доступныхъ продовольственныхъ лавокъ. Наконецъ, въ задачи Секціи входило усиленіе продовольственными запасами организацій, вѣдающихъ дѣло помощи на мѣстахъ.

На означенный предметъ по смѣтѣ на октябрь мѣсяцъ внесена была сумма въ 50.000 рублей. Смѣта эта была утверждена Главнымъ Комитетомъ Союза Городовъ, но, за неполученіемъ средствъ изъ Особаго Совѣщанія, и дѣятельность Продовольственной Секціи была парализована. Она могла лишь частично удовлетворять нѣкоторыя острѣйшія нужды: такъ, на ст. В.-Луки уполномоченный Союза Городовъ г. Чеховичъ началъ организацію небольшого продовольственнаго склада-пункта, успѣвъ снабдить нѣсколько поѣздовъ хлѣбомъ, а затѣмъ пункто-складъ былъ переданъ Сѣверопомощи. Въ моментъ острѣйшей нужды и недостатка продуктовъ на ст. Бологое отъ Отдѣла на эту станцію былъ отправленъ вагонъ продовольственныхъ продуктовъ. Этимъ Секціи пришлось ограничить свою дѣятельность—исключительно за отсутствіемъ средствъ.

Вещевая Секція.

Еще на совѣщаніи 18—19 августа была предусмотрѣна необходимость вещевой помощи бѣженцамъ и сбора по Области, какъ одного изъ источниковъ удовлетворенія этой нужды.

Въ осуществленіе постановленій Петроградскаго Областного Комитета Всероссійскаго Союза Городовъ и былъ организованъ на собраніи 27-го августа Комитетъ „Петроградъ—Бѣженцамъ", сыгравшій большую роль во всей вещевой кампаніи Отдѣла.

Создавшаяся нѣсколько позже Вещевая Секція Отдѣла организовалась въ тѣсной связи съ названнымъ Комитетомъ. Именно, два члена Вещевой Секціи были включены въ Исполнительное Бюро Комитета „Петроградъ—Бѣженцамъ", а предсѣдатель Бюро вошелъ въ составъ Отдѣла помощи бѣженцамъ. Дальнѣйшая ихъ дѣятельность протекала также въ полномъ контактѣ.

Изъ обособленныхъ операцій Вещевой Секціи необходимо указать на слѣдующія.

Въ основу созданія этой Секціи легло соображеніе о необходимости планомѣрно и въ единеніи съ организаціями на мѣстахъ развить и осуществить вещевую помощь бѣженцамъ. Такой планъ требовалъ единовременнаго крупнаго ассигнованія, каковое было принято Отдѣломъ въ суммѣ смѣтнаго ассигнованія на октябрь въ размѣрѣ 100.000 рублей. Но полное отсутствіе денегъ преградило возможность для Отдѣла проведенія самостоятельной планомѣрной вещевой кампаніи. Пришлось и въ этой области ограничиться лишь

частичнымъ удовлетвореніемъ широкихъ запросовъ на вещевую помощь. При помощи Отдѣла по снабженію арміи удалось изготовить предметовъ одежды на сумму 8.000 руб., причемъ расцѣнка вещей была принята нижеслѣдующая. Мужской комплектъ: полупальто—7 р. 50 коп., брюки—2 р. 60 коп., валенки—4 р. 50 коп., кальсоны—54 к., рубашка натѣльная—57 коп.; всего полный комплектъ, включая еще шапку, носки, варежки и пр., 17—18 рублей. Женскій комплектъ: жакетъ—7 руб., платокъ—95 коп., платье (юбка и кофта)—6 руб.—6 р. 50 к., рубашка—80 коп., чулки—80 коп., валенки—4—5 р., перчатки—50 коп.; всего полный женскій комплектъ около 20 руб.

Изготовленныя вещи пошли на удовлетвореніе вещевой нужды на ст. Сортировочной, куда отправлены были 864 предмета мужской, женской и дѣтской одежды, 1.138 предметовъ были отправлены въ Двинскъ, въ учрежденія Союза Городовъ, 80 мужскихъ и женскихъ пальто—въ Невель, 150 дѣтскихъ пальто—Струго-Бѣльскому Комитету и на складѣ оставалось 489 предметовъ.

Въ предѣлахъ прямыхъ ассигнованій этимъ лишь и исчерпывалась дѣятельность вещевого склада.

Одновременно съ симъ вышеназванный Комитетъ „Петроградъ—Бѣженцамъ“ приступилъ съ начала сентября къ длительному сбору вещами и деньгами, а съ 19, 20 и 21 сентября—къ кружечному сбору. Въ итогѣ Комитетомъ было собрано свыше 120.000 предметовъ одежды и утвари и свыше 225.000 руб. деньгами, на что, въ свою очередь, были изготовлены Комитетомъ предметы одежды общимъ количествомъ свыше 100.000 штукъ.

Распредѣленіе собранныхъ и изготовленныхъ предметовъ одежды происходило какъ по собственному почину Комитета „Петроградъ—Бѣженцамъ“, такъ и совмѣстно съ Отдѣломъ и его Вещевой Секціей.

Вотъ перечень отправокъ по Области и внѣ ея, которыя были произведены Комитетомъ въ томъ и другомъ порядкѣ:

1) 27-го октября въ г. Лугу, въ Лужское Отдѣленіе Комитета Вел. Кн. Татьяны Николаевны.

2) 28-го октября въ г. Витебскъ, Латышскому Обществу помощи бѣженцамъ.

3) 29-го октября на станцію Сортировочную.

4) 30-го октября на ст. Молодечно.

5) 1-го ноября въ мѣстечко Глубокое, Еврейскому Комитету помощи бѣженцамъ.

6) 7-го ноября въ Могилевъ, въ мѣстный Комитетъ помощи бѣженцамъ.

7) 11-го ноября на ст. Молодечно, въ 49-й передовой отрядъ Краснаго Креста

8) 13-го ноября питательному пункту высшихъ учебныхъ заведеній.

9) 14-го ноября Латгальскому Центральному Комитету.

10) 14-го ноября Валкскому Комитету.

11) 17-го ноября въ г. Витебскъ, Латышскому Обществу, черезъ г. Лѣпина.

12) 18-го ноября Латгальскому Обществу.

13) 20-го ноября лазарету Союза Городовъ.

14) 20-го ноября въ г. Уральскъ, князю Орбеліани.

15) 23-го ноября въ мѣстечко Глубокое, для Русскаго Общества помощи евреямъ.

16) 25-го ноября въ г. Челябинскъ, мѣстному Комитету.

17) 27-го ноября Еврейскому Комитету, черезъ уполномоченнаго г. Фейнлейбъ.

18) 27-го ноября Латгальскому Комитету.

19) 28-го ноября въ г. Двинскъ, завѣдывающему райономъ Герновичу.

20) 5-го декабря въ г. Двинскъ, въ учрежденія Союза Городовъ.

21) 7-го декабря въ 49-й передовой отрядъ Краснаго Креста.

22) 14-го декабря на ст. Струги-Бѣлыя, мѣстному Городскому Комитету.

Всего такимъ образомъ было отправлено свыше 220.000 предметовъ мужской, женской и дѣтской одежды, какъ пожертвованной жителями г. Петрограда, такъ и изготовленной Комитетомъ на собранныя имъ средства.

Оцѣнивая пожертованные предметы въ сумму не менѣе 150.000 руб., получимъ, что общая стоимость собранныхъ и изготовленныхъ предметовъ достигла крупной суммы до 400.000 р.

Насколько широко удалось оказать вещевую помощь бѣженцамъ въ Области, можно судить по слѣдующему примѣру.

На ст. Сортировочной изъ 15.000 прошедшихъ бѣженцевъ около 12.000 получили то или иное существенное пополненіе ихъ одежды. Между тѣмъ изъ общаго фонда Комитета ушло на эту станцію не болѣе 10% общаго числа предметовъ. Общее число одѣтыхъ Петроградскимъ Областнымъ Комитетомъ Союза Городовъ надо опредѣлять цифрою не менѣе 50.000 человѣкъ, или въ среднемъ на каждаго считать стоимость полукомплекта въ 8 рублей.

Помимо этого, Комитетъ перевелъ Пермскому Городскому Комитету на заготовку вещей для бѣженцевъ 5.000 руб. Вятскому 5.000 руб., Екатеринбургскому 5.000 руб., Торопецкой Земской Управѣ 3.000 руб., Осинскому Комитету 1.000 руб., Латышскому Комитету 3.000 руб., Латгальскому Комитету 1.600 руб., Еврейскому Комитету 1.000 рублей.

Юридическая помощь.

Массовый притокъ бѣженцевъ въ Петроградъ, достигшій особеннаго возрастанія въ сентябрѣ и октябрѣ, заставилъ Юридическій Отдѣлъ Областного Комитета приступить къ спѣшной организаціи для нихъ юридической помощи.

Отчетъ объ этой сторонѣ дѣятельности данъ въ соотвѣтствующемъ мѣстѣ, въ главѣ, содержащей обзоръ работъ Юридическаго Отдѣла.

XVI. Юридическая помощь.

Развивающаяся дѣятельность Петроградскаго Областного Комитета Всероссійскаго Союза Городовъ выдвинула необходимость образованія при немъ спеціальнаго Юридическаго Отдѣла.

26 февраля 1915 года, по иниціативѣ М. М. Ѳедорова, въ кабинетѣ предсѣдателя Петроградской Городской Думы было созвано по этому поводу совѣщаніе изъ юристовъ и общественныхъ дѣятелей.

Совѣщаніе постановило таковой Отдѣлъ учредить, причемъ намѣтило задачами Отдѣла: 1) давать заключенія по юридическимъ вопросамъ, возникающимъ въ практикѣ городскихъ учрежденій и комитетовъ, входящихъ въ составъ Петроградской области, въ связи съ ихъ дѣятельностью, вызванной событіями военнаго времени; 2) оказывать юридическую помощь всѣмъ лицамъ, пострадавшимъ отъ войны.

Предсѣдателемъ Отдѣла былъ избранъ гласный Петроградской Городской Думы, присяжный повѣренный Л. А. Базуновъ, секретаремъ—помощникъ присяжнаго повѣреннаго Л. І. Левидовъ.

Въ мартѣ мѣсяцѣ велась организаціонная работа, и шла запись членовъ Отдѣла.

9-го апрѣля состоялось первое общее собраніе членовъ Отдѣла, которое постановило избрать товарищами предсѣдателя: товарища предсѣдателя Петроградскаго окружнаго суда Н. Н. Таганцева и столичнаго мирового судью Н. М. Давыдова. На томъ же собраніи постановлено просить Н. М. Давыдова и Л. І. Левидова поѣхать въ Москву для ознакомленія съ постановкой дѣла въ Московскомъ Юридическомъ Отдѣлѣ Всероссійскаго Союза Городовъ.

Предсѣдатель Московскаго Юридическаго Отдѣла князь С. А. Друцкой выразилъ любезное согласіе пріѣхать спеціально въ Петроградъ для доклада о работѣ Московскаго Юридическаго Отдѣла.

Для заслушанія доклада было созвано экстренное общее собраніе членовъ Отдѣла.

Петроградскій Юридическій Отдѣлъ формально открылъ свою дѣятельность 2-го мая въ своемъ помѣщеніи, Воскресенскій пр., № 13.

Фактически Отдѣлъ приступилъ къ работѣ со второй половины мая, когда были приняты мѣры къ оповѣщенію учрежденій Союза Городовъ, Городскихъ Комитетовъ и Петроградскихъ лазаретовъ о существованіи и задачахъ Юридическаго Отдѣла. Но разсылка этихъ оповѣщеній и дѣятельная работа въ Отдѣлѣ задержались, въ виду того, что со стороны администраціи въ лицѣ Петроградскаго градоначальника поступилъ 15-го мая на имя Петроградскаго городского головы весьма срочный и секретный запросъ для доклада Министру Внутреннихъ Дѣлъ: „Кѣмъ и когда разрѣшено Петроградскому Областному Комитету учрежденіе Юридическаго Отдѣла, а также свѣдѣнія о правооснованіяхъ для существованія подобнаго учрежденія, составѣ и сущности задачъ, которыя Отдѣлъ намѣренъ преслѣдовать, и характерѣ его дѣятельности".

На этотъ запросъ Петроградскій Областной Комитетъ отвѣтилъ, что Юридическій Отдѣлъ является однимъ изъ учрежденій Петроградскаго Областного Комитета Всероссійскаго Союза Городовъ, каковой Союзъ образовался съ Высочайшаго Государя Императора соизволенія и развилъ широкую дѣятельность оказанія помощи больнымъ и раненымъ воинамъ. Петроградскій Областной Комитетъ организовалъ Юридическій Отдѣлъ на тѣхъ же основаніяхъ, какъ организовалъ онъ и другіе соотвѣтствующіе его задачамъ Отдѣлы.

Съ тѣхъ поръ никакихъ препятствій со стороны администраціи Юридическій Отдѣлъ въ своей дѣятельности не встрѣчалъ.

Съ конца мая началась планомѣрная и дѣятельная работа Отдѣла, которая и потребовала расширенія состава Бюро.

Къ отчетному времени Бюро Отдѣла состояло изъ слѣдующихъ лицъ: предсѣдатель Л. А. Базуновъ, товарищи предсѣдателя: Н. М. Давыдовъ, А. А. Исаевъ, П. И. Люблинскій, Н. Н. Павловъ-Сильванскій, Д. Д. Черновъ, секретарь Л. І. Левидовъ.

Организація Отдѣла.

1) Юридическій Отдѣлъ имѣетъ цѣлью: а) давать заключенія по юридическимъ вопросамъ, возникающимъ въ практикѣ городскихъ управленій, входящихъ въ составъ Области, въ связи съ ихъ дѣятельностью, вызванной событіями военнаго времени, б) оказывать юридическую помощь пострадавшимъ отъ войны и в) оказывать содѣйствіе городамъ, входящимъ въ составъ Области, въ учрежденіи при нихъ юридическихъ отдѣловъ.

2) Для осуществленія этихъ задачъ Отдѣлъ: а) даетъ письменныя и устныя заключенія, совѣты и разъясненія, б) составляетъ прошенія и другія бумаги, в) издаетъ сборники законовъ и правительственныхъ распоряженій по вопросамъ, связаннымъ съ оказаніемъ юридической помощи пострадавшимъ отъ войны, г) содѣйствуетъ

организаціи при городскихъ управленіяхъ, входящихъ въ составъ Области, юридическихъ отдѣловъ.

3) Дѣлами Юридическаго Отдѣла вѣдаютъ: а) общее собраніе Отдѣла, б) Комиссіи и в) Исполнительное Бюро.

4) Общее собраніе составляется изъ всѣхъ наличныхъ членовъ Отдѣла. Новые члены избираются общимъ собраніемъ, по предложенію Бюро.

5) Общее собраніе созывается по мѣрѣ надобности Исполнительнымъ Бюро или по заявленію пяти членовъ, не позднѣе двухъ-недѣльнаго срока со дня заявленія срока.

6) Общее собраніе открываетъ уполномоченный Отдѣла или одинъ изъ членовъ Бюро. Предсѣдательствуетъ въ общемъ собраніи лицо, избираемое на каждое засѣданіе.

7) Общее собраніе разрѣшаетъ вопросы, касающіеся общаго направленія дѣятельности Отдѣла, утверждаетъ отчеты, разсматриваетъ смѣты Отдѣла, избираетъ Бюро, а также делегатовъ на съѣзды членовъ Центральнаго и Областныхъ Юридическихъ Отдѣловъ Союза.

8) Всѣ вопросы, подлежащіе обсужденію Общаго Собранія, вносятся на его обсужденіе черезъ Исполнительное Бюро.

9) Юридическій Отдѣлъ раздѣляется на Комиссіи, избираемыя общимъ собраніемъ, опредѣляющимъ кругъ ихъ дѣятельности.

10) Комиссіи избираютъ изъ своей среды предсѣдателя и его замѣстителя. Внутренній распорядокъ Комиссій опредѣляется инструкціями, вырабатываемыми самими Комиссіями и утверждаемыми общими собраніями.

11) Исполнительное Бюро состоитъ изъ уполномоченнаго Отдѣла, его замѣстителей и секретаря. Члены Бюро входятъ въ составъ всѣхъ Комиссій.

12) На обязанности Бюро лежитъ приглашеніе служащихъ Отдѣла, составленіе смѣтъ, отчетность, образованіе библіотеки, собираніе и систематизація необходимыхъ для работъ Отдѣла матеріаловъ и вся вообще распорядительная дѣятельность по Отдѣлу.

Члены Отдѣла по составу раздѣляются слѣдующимъ образомъ:

Члены законодательныхъ учрежденій . . .	3
Гласные Петроградской Городской Думы .	4
Профессора и приватъ-доценты	11
Судьи и чины судебнаго вѣдомства	18
Присяжные повѣренные и помощн. прис. пов.	168
Женщины-юристки	8
Юристы прочихъ категорій	14
Всего . . .	226

На содержаніе Отдѣла съ 9 апрѣля было ассигновано: 955 руб. на оборудованіе и по 500 р. ежемѣсячно. Кромѣ того, Петроградскій

Городской Комитетъ отпускаетъ на нужды Отдѣла по 300 руб. въ мѣсяцъ съ 19-го сентября, а Отдѣлъ о бѣженцахъ при Петроградскомъ Областномъ Комитетѣ ассигновалъ на организацію помощи бѣженцамъ 400 р. въ мѣсяцъ.

Общія собранія членовъ Отдѣла.

9 апрѣля 1915 г. состоялось первое общее собраніе, на которомъ, кромѣ избранія Бюро Отдѣла, былъ установленъ распорядокъ дѣятельности Отдѣла и намѣчены 11 Комиссій.

5 мая 1915 г. состоялось второе общее собраніе, на которомъ было постановлено: 1) поручить Бюро оповѣстить города Области по его усмотрѣнію объ открытіи и началѣ дѣятельности Юридическаго Отдѣла и о желательности открытія юридическихъ отдѣловъ при мѣстныхъ комитетахъ; 2) для рѣшенія сложныхъ юридическихъ вопросовъ, вызванныхъ событіями военнаго времени, устраивать періодическія совѣщанія представителей Московскаго, Петроградскаго и другихъ Юридическихъ Отдѣловъ; 3) для установленія взаимоотношеній Московскаго и Петроградскаго Юридическихъ Отдѣловъ командировать въ Москву для переговоровъ трехъ представителей Петроградскаго Отдѣла.

На этомъ же собраніи былъ утвержденъ проектъ правилъ организаціи Отдѣла, и были произведены выборы новыхъ членовъ Отдѣла и товарища предсѣдателя А. А. Исаева.

11 іюня 1915 г. было созвано третье общее собраніе, на которомъ, кромѣ заслушанія докладовъ о дѣятельности Отдѣла, было постановлено произвести выборы президіумовъ отдѣльныхъ комиссій на собраніяхъ членовъ этихъ комиссій.

21 сентября 1915 г. состоялось четвертое общее собраніе. Это собраніе уполномочило Бюро Отдѣла намѣтить и избрать представителей Юридическаго Отдѣла въ Отдѣлъ о бѣженцахъ при Петроградскомъ Областномъ Комитетѣ, въ 12-й Отдѣлъ Петроградскаго Городского Комитета и въ Отдѣлъ о военноплѣнныхъ. На этомъ же собраніи былъ принятъ проектъ объ утвержденіи Центральнаго Совѣта юридическихъ отдѣловъ, были произведены выборы товарищей предсѣдателя: Д. Д. Чернова, Н. Н. Павлова-Сильванскаго, П. И. Люблинскаго, и былъ установленъ срокъ истеченія полномочій президіума Отдѣла 1 мая 1916 г.

Юридическая консультація.

Работа консультаціи происходитъ ежедневно, кромѣ субботъ, отъ 3 до 5 и до 6 час. Всего пріемныхъ дней до 1 ноября 1915 г. было 83.

Число посѣтителей все возрастаетъ, доходя въ настоящее время до 40 и даже выше въ день. Кромѣ того, ежедневно бываетъ по нѣскольку письменныхъ запросовъ, а также запросовъ по телефону.

Всѣ просьбы удовлетворяются въ день прихода безотлагательно. Исключеніе изъ этого общаго правила составляютъ лишь сложные вопросы, которые передаются въ отдѣльныя Комиссіи.

Консультаціи даются коллегіально. Въ рѣшеніи вопроса принимаетъ участіе обыкновенно 3 консультанта. Впрочемъ, принципъ коллегіальности иногда нарушается, какъ потому, что подчасъ въ этомъ нѣтъ надобности изъ-за несложности и трафаретности вопросовъ, такъ и потому, что при обиліи работы провести этотъ принципъ въ чистотѣ не представляется возможнымъ.

Число консультантовъ каждый день колебалось между 7 и 15. Надо отмѣтить тотъ чрезвычайный интересъ, съ которымъ члены Отдѣла: судьи, присяжные повѣренные, ихъ помощники, представители юридической науки и общественные дѣятели относились и относятся къ этому молодому учрежденію.

За время существованія Отдѣла по 1 ноября было дано отвѣтовъ:

	Май.	Іюнь.	Іюль.	Августъ.	Сент.	Окт.	Итого.
Въ устной формѣ . .	9	33	213	252	326	424	1.257
Въ письменной формѣ	15	45	446	45	49	27	227
Написано прошеній .	22	55	205	155	257	203	897
А всего							2.381

Письменные запросы получаются изъ самыхъ отдаленныхъ угловъ Россіи, даже изъ Сибири.

Цифра письменныхъ отвѣтовъ какъ будто не обнаруживаетъ тенденціи къ росту. Это объясняется тѣмъ, что Отдѣломъ выработаны трафареты прошеній, которые выдавались въ большомъ числѣ на руки посѣтителямъ и не регистрировались. Кромѣ того, Отдѣлъ выясняетъ, въ какія учрежденія нижніе чины и ихъ семейства могутъ обращаться по своимъ дѣламъ, безъ прошеній.

По своему составу лица, обращающіяся въ Отдѣлъ за совѣтами, дѣлятся слѣдующимъ образомъ:

	Май.	Іюнь.	Іюль.	Августъ.	Сент.	Окт.	Всего.
Нижніе чины	10	52	169	205	319	303	1.058
Ихъ родственники . .	4	11	66	56	35	46	218
Офицеры	1	2	9	4	—	—	16
Ихъ родственники . .	2	—	3	8	2	2	17
Бѣженцы	—	—	3	38	69	80	190
Представ. учрежденій .	7	10	9	5	4	6	41
Прочіе	1	1	2	33	15	14	66
Всего [1]) . . .	25	76	261	349	444	45	1.606

[1]) Нѣкоторое несоотвѣтствіе числа отвѣтовъ и числа обращающихся съ вопросами объясняется тѣмъ, что бываютъ обращенія съ нѣсколькими вопросами, на ко-

По содержанію вопросы могутъ быть распредѣлены на слѣдующія рубрики:

	Май.	Іюнь.	Іюль.	Авг.	Сент.	Окт.	Всего
Пенсіи	6	8	42	30	21	43	150
Казен. пособіе (паекъ)	2	31	77	164	297	331	902
Прочія пособія	5	20	66	14	12	3	120
Денежн. дов. (суточ.) .	—	15	52	35	44	448	59
Воинская повинность .	4	3	9	23	21	8	68
Администрат. право . .	2	2	10	39	17	33	103
Гражд. право и проц. .	4	14	34	53	23	12	140
Угол. право и проц. .	2	3	5	2	4	2	18
Разное	—	10	23	41	24	31	129

Подотдѣлъ при Особомъ при г. Петроградѣ Присутствіи.

Этотъ подотдѣлъ (Петроградъ, Вознесенскій, 40) открытъ при состоящемъ при Городской Управѣ Особомъ по гор. Петрограду Присутствіи по призрѣнію нижнихъ чиновъ и ихъ семействъ. Это Присутствіе дѣйствуетъ на правахъ городского попечительства, согласно п. 6 закона о порядкѣ приведенія въ дѣйствіе закона 25 іюня 1912 г. (собр. узак. отъ 3 сентября 1914 г. № 247) и вѣдаетъ раздачей чрезъ 20 участковыхъ попечительствъ пайка и суточныхъ денегъ. Это Присутствіе является руководящимъ и объединяюшимъ дѣятельность всѣхъ попечительствъ органомъ. Въ виду частаго возникновенія имѣющихъ общее значеніе вопросовъ, Особое Присутствіе обратилось къ Юридическому Отдѣлу съ предложеніемъ: во-первыхъ, сообщать ему всѣ постановленія Пайковой Комиссіи Отдѣла и, во-вторыхъ, организовать дежурства при Особомъ Присутствіи. Это предложеніе было принято Отдѣломъ, и въ результатѣ лица, работающія въ Особомъ Присутствіи, принимаютъ также участіе въ работѣ Пайковой Комиссіи Отдѣла. Дежурства при Особомъ Присутствіи были установлены 2 раза въ недѣлю. Съ 26 августа за 17 пріемныхъ дней въ Отдѣлѣ было дано 143 совѣта 134 обратившимся за юридической помощью. За помощью обращалось: нижн. чиновъ 88, родствен. нижн. чин. 43, постор. 3. Совѣты были даны по слѣдующимъ вопросамъ: о пайкѣ 47, о суточныхъ 47, о благотвор. пособіи 27, о пенсіяхъ 16, гражд. право 4, воинск. повин. 2, прошеній написано 67.

торые отвѣты даются частью устные немедленно, частью письменно по истеченіи нѣкотораго времени, необходимаго для детальной разработки вопроса.

Приведенныя цифры ярко опредѣляютъ главный контингентъ обращавшихся въ Отдѣлъ.

Изъ 1.606 всѣхъ вопросовъ 1.276, т. е. свыше 75%, предложены нижними чинами и ихъ родственниками.

Начиная съ осени, появляется новая, весьма важная и многочисленная группа посѣтителей Отдѣла—бѣженцы.

Комиссіи.

При Отдѣлѣ учреждено 9 комиссій:

1) Гражданская, 2) Уголовная, 3) О пайкахъ, пенсіяхъ, пособіяхъ и по вопросамъ военнаго права, 4) Административная, 5) Крестьянская, 6) Объ открытіи Отдѣловъ, 7) Комиссія о вознагражденіи за вредъ и убытки, причиненные войной, 8) Особая Редакціонная, 9) Международная.

Изъ этихъ Комиссій наибольшую дѣятельность проявила Комиссія о пайкахъ, пенсіяхъ и пособіяхъ. Она собиралась сравнительно регулярно по средамъ и вынесла рядъ принципіальныхъ рѣшеній по различнымъ вопросамъ. Эта Комиссія разсматривала также и вопросы спеціально военнаго права. Остальныя Комиссіи собирались по мѣрѣ надобности, причемъ Муниципальная до сего времени собиралась совмѣстно съ Административной. Вопросовъ международнаго права пока въ Отдѣлѣ не возникало.

Юридическіе Отдѣлы.

Комиссія по открытіи Отдѣловъ обратилась ко многимъ городамъ Области съ предложеніемъ организовать Юридическіе Отдѣлы при мѣстныхъ Комитетахъ и со своей стороны обѣщала городамъ полное содѣйствіе въ этомъ дѣлѣ.

На это обращеніе откликнулись Вологда, Пермь, Вятка, Екатеринбургъ, Архангельскъ и Луга. Въ большинствѣ изъ нихъ Юридическіе Отдѣлы уже открыты.

Представители Петроградскаго Юридическаго Отдѣла ѣздили въ Великія-Луки, Витебскъ, Бологое, Пермь, Вятку для выясненія вопросовъ о необходимости и возможности созданія мѣстныхъ Юридическихъ Отдѣловъ.

Совѣщанія Московскаго и Петроградскаго Юридическихъ Отдѣловъ.

23 іюня 1915 г. состоялось въ Москвѣ совѣщаніе представителей Московскаго и Петроградскаго Юридическихъ Отдѣловъ, на которомъ разсматривался вопросъ объ установленіе взаимоотношеній между Юридическимъ Отдѣломъ при Главномъ Комитетѣ и Юридическими Отдѣлами Областныхъ Комитетовъ. На этомъ совѣщаніи постановлено: признать необходимымъ учрежденіе Центральнаго органа для разрѣшенія общихъ и организаціонныхъ юридическихъ вопросовъ.

На томъ же совѣщаніи былъ поднятъ вопросъ о допустимости

дачи совѣтовъ по уголовнымъ дѣламъ въ консультаціяхъ при Юридическихъ Отдѣлахъ. Представители Отдѣла при Главномъ Комитетѣ высказались за допустимость совѣтовъ лишь потерпѣвшимъ гражданскимъ истцамъ и частнымъ обвинителямъ. Представители Петроградскаго Юридическаго Отдѣла высказались за допустимость дачи совѣтовъ въ консультаціяхъ по уголовнымъ дѣламъ не только потерпѣвшимъ, гражданскимъ истцамъ и частнымъ обвинителямъ, но и обвиняемымъ и подсудимымъ, и предлагали установить лишь для отдѣльныхъ случаевъ порядокъ отказа въ совѣтѣ безъ мотивировки.

Постановлено: допустить дачу совѣтовъ потерпѣвшимъ гражданскимъ истцамъ и частнымъ обвинителямъ.

Вопросъ о допустимости дачи совѣтовъ обвиняемымъ и подсудимымъ остался неразрѣшеннымъ, въ виду того, что предложенія представителей Московскаго и Петроградскаго Юридическихъ Отдѣловъ собрали по одинаковому количеству голосовъ.

Въ виду этого Петроградскій Юридическій Отдѣлъ составилъ подробную мотивированную записку, препроводивъ ее Московскому Юридическому Отдѣлу. Общее собраніе послѣдняго признало правильной точку зрѣнія Петроградскаго Юридическаго Отдѣла на этотъ вопросъ.

Юридическая помощь бѣженцамъ.

Массовый притокъ бѣженцевъ въ Петроградъ, достигшій особеннаго возрастанія въ сентябрѣ и октябрѣ, заставилъ Юридическій Отдѣлъ приступить къ спѣшной организаціи для нихъ юридической помощи. Прежде всего, былъ организованъ съ этой цѣлью, при участіи прис. повѣр. Эльяшева, особый подотдѣлъ на 8-й верстѣ отъ Петрограда, гдѣ былъ устроенъ распредѣлительный пунктъ для бѣженцевъ; а затѣмъ, когда выяснилась необходимость въ оказаніи такой помощи на нѣкоторыхъ пунктахъ слѣдованія бѣженцевъ и въ мѣстахъ ихъ разселенія, Отдѣлъ командировалъ и туда своихъ членовъ: такъ, были посланы представители Отдѣла въ Бологое (пом. прис. повѣр. А. Н. Карасикъ), Великія-Луки (прис. пов. И. М. Гордонъ), Витебскъ (пом. прис. пов. Боевъ), Вятку и Пермь (пом. прис. пов. М. Н. Мясоѣдовъ), гдѣ они въ той или иной формѣ удовлетворяли юридическіе запросы бѣженцевъ.

Вопросы, по которымъ чаще всего обращались бѣженцы, сводятся къ слѣдующимъ группамъ:

I. О паспортахъ (объ актахъ рожденія и смерти) и удостовѣреніи личности.

Обращенные внезапно въ бѣгство, бѣженцы рѣдко успѣвали запастись какими-либо документами, и большинство ихъ никакихъ бумагъ при себѣ не имѣло. Юридическій Отдѣлъ въ такихъ случаяхъ настаивалъ на примѣненіи къ нимъ ст. ст. 6, 27 и 29 уст. о паспортахъ, въ силу коихъ мѣстныя полицейскія власти обязаны удостовѣрять

личность просителя. Въ цѣляхъ облегченія бѣженцамъ сношенія съ подлежащими учрежденіями по этимъ вопросамъ и изложенія предмета просьбы, Отдѣлъ выработалъ и широко распространялъ трафареты соотвѣтствующихъ прошеній.

II. О возмѣщеніи убытковъ, связанныхъ съ уничтоженіемъ или оставленіемъ имущества.

Передъ отъѣздомъ большинство бѣженцевъ не успѣло зарегистрировать составъ и стоимость оставленнаго на родинѣ имущества особыми актами, порядокъ составленія коихъ закономъ не предусмотрѣнъ, а основанъ на распоряженіи военныхъ властей и циркулярахъ мѣстныхъ губернаторовъ; большинство бѣженцевъ либо не имѣло актовъ совсѣмъ, либо они были съ дефектами, объяснимыми спѣшностью ихъ составленія.

Юридическій Отдѣлъ совѣтовалъ бѣженцамъ по прибытіи на мѣсто назначенія обращаться въ мѣстное волостное или полицейское управленіе, а также къ сословнымъ организаціямъ и нотаріусамъ съ просьбою, на основаніи показаній свидѣтелей, составлять акты о составѣ и стоимости оставленнаго на родинѣ имущества. Трафареты соотвѣтственныхъ прошеній и формуляры описей раздавались бѣженцамъ для облегченія имъ этой задачи.

III. О выдачѣ продовольственнаго пособія.

Значительное число бѣженцевъ не имѣло, утеряло или не успѣло получить разсчетныя книжки для полученія пайка. Юридическій Отдѣлъ рекомендовалъ, при отсутствіи другихъ доказательствъ, пользоваться показаніями свидѣтелей, на основаніи которыхъ въ исключительныхъ случаяхъ попечительства выдавали женамъ запасныхъ и ратниковъ ихъ паекъ.

IV. Объ уплатѣ по реквизиціоннымъ квитанціямъ.

На пути слѣдованія бѣженцевъ нерѣдко происходила скупка у нихъ реквизиціонныхъ квитанцій; Юридическій Отдѣлъ давалъ надлежащія разъясненія бѣженцамъ по поводу такой скупки и объяснялъ порядокъ оплаты ихъ.

Наряду съ этими спеціально бѣженческими вопросами, въ Юридическій Отдѣлъ со стороны бѣженцевъ поступали запросы общегражданскаго характера, на которые они получали надлежащія разъясненія. Вообще, стремясь къ возможному расширенію своей дѣятельности и приспособленію ея къ массовому спросу, Юридическій Отдѣлъ разработалъ и составилъ трафареты прошеній, заявленій, жалобъ по тѣмъ вопросамъ, которые чаще всего возникаютъ въ средѣ бѣженцевъ, составилъ памятку для лицъ, сопровождающихъ поѣзда съ бѣженцами, отпечаталъ списокъ эвакуированныхъ учрежденій.

Въ своей консультаціонной дѣятельности Юридическому Отдѣлу пришлось встрѣтиться съ явленіями эксплуатаціи бѣженцевъ: въ пунктахъ остановокъ бѣженцевъ нерѣдко наблюдалась скупка ихъ имущества за безцѣнокъ, сманиваніе женщинъ въ дома терпимости

и пр.; въ такихъ случаяхъ Юридическій Отдѣлъ дѣлалъ соотвѣтственныя представленія въ Областной Комитетъ Союза Городовъ, въ цѣляхъ привлеченія общественныхъ силъ для борьбы съ этимъ зломъ.

По представленію Юридическаго Отдѣла Петроградскій Областной Комитетъ (бюллетень № 11) постановилъ: „признать необходимой организацію правильной борьбы съ торговлей живымъ товаромъ и съ злоупотребленіями на желѣзныхъ дорогахъ“ (скупка за безцѣнокъ багажа бѣженцевъ и пр.).

Кромѣ того, въ Юридическій Отдѣлъ нерѣдко обращаются бѣженцы, отбившіеся отъ своихъ семействъ; въ такихъ случаяхъ Юридическій Отдѣлъ либо составлялъ запросы на имя Татьянинскаго Комитета или Отдѣла регистраціи бѣженцевъ въ Москвѣ, либо самъ наводилъ въ этихъ учрежденіяхъ необходимыя справки о пропавшихъ бѣженцахъ.

Въ связи съ консультаціонной дѣятельностью Юридическій Отдѣлъ принялъ на себя разработку вопросовъ, связанныхъ съ оказаніемъ юридической помощи пострадавщему отъ войны населенію и непредусмотрѣнныхъ дѣйствующими законодательными нормами. Въ цѣляхъ наиболѣе успѣшнаго разъясненія этихъ вопросовъ, Юридическій Отдѣлъ образовалъ Комиссію о государственномъ вознагражденіи за убытки и пр.

Помянутая Комиссія въ рядѣ засѣданій подвергла разсмотрѣнію проектъ Министерства Внутреннихъ Дѣлъ о вознагражденіи за реквизированное и уничтоженное по распоряженію властей имущество, составила заключеніе о немъ и внесла въ него слѣдующія измѣненія и дополненія:

1) Въ виду того, что организуемымъ по проекту Министерства Комитетамъ для выдачи вознагражденія фактически предоставляется судебная власть (они разсматриваютъ претензіи, предъявляемыя казнѣ, производятъ оцѣнку доказательствъ какъ относительно правъ на вознагражденіе, такъ и размѣръ его), Комиссія признала необходимымъ усилить составъ этихъ Комитетовъ членами судебныхъ мѣстъ и дать имъ такую организацію, которая ближе подходила-бы къ судебнымъ установленіямъ. Въ силу тѣхъ-же соображеній, Комиссія признала необходимымъ, чтобы провѣрка доказательствъ, разсмотрѣніе дѣлъ, участіе повѣренныхъ въ этихъ Комитетахъ производились по принципамъ уставъ гражд. судопр., и чтобы порядокъ дѣлопроизводства въ Комитетахъ устанавливался не Министерствомъ Внутреннихъ Дѣлъ, а Министерствомъ Юстиціи.

2) Комиссія признала нецѣлесообразнымъ и несправедливымъ установленное ст. 12 министерскаго проекта раздѣленіе претензій на разряды, въ зависимости отъ свойства уничтоженныхъ имуществъ, а также порядокъ выдачи авансовъ въ счетъ будущаго вознагражденія за эти имущества.

3) Комиссія не согласилась также и съ предложеніемъ проекта лишить права обжалованія въ Центральный Комитетъ лицъ, заяви-

вшихъ претензіи до 1.000 руб., такъ какъ подобная мѣра, надѣляя правомъ обжалованія лишь болѣе имущихъ, вызоветъ справедливое недовольство наиболѣе нуждающейся массы бѣженцевъ; кромѣ того, можетъ повлечь за собою искусственное увеличеніе суммы претензій. Несправедливымъ также по отношенію къ болѣе нуждающимся признала Комиссія и удержаніе половины присужденнаго жалобщику вознагражденія до разрѣшенія Центральнымъ Комитетомъ его жалобы.

4) Комиссія признала нецѣлесообразнымъ запрещеніе всякой передачи и уступки претензій за реквизированное имущество, но, въ цѣляхъ борьбы съ злоупотребленіями скупщиковъ, сочла возможнымъ примѣнять уголовныя кары, подобно тому, какъ это дѣлается со скупщиками хлѣба у крестьянъ.

5) Комиссія признала необходимымъ дополнить проектъ указаніемъ на право залогодержателей уничтоженной вещи и лицъ, у которыхъ вещь была куплена съ разсрочкой платежа, а также Комитета—при возникновеніи споровъ между этими лицами и собственниками внести деньги въ депозитъ суда.

Комиссія редактировала также циркуляры и инструкціи о вознагражденіи за багажъ и грузъ, утерянный бѣженцами. Затѣмъ, детальной разработкѣ и оцѣнкѣ подвергся составленный прив.-доц. Загряцкимъ, по предложенію Московскаго Юридическаго Отдѣла, проектъ инструкціи для Комитетовъ, предусмотрѣнныхъ въ законѣ 30 августа 1915 г., объ обезпеченіи нуждъ бѣженцевъ. Въ цѣляхъ выясненія взгляда Отдѣла на проектъ инструкціи прив.-доц. Загряцкаго, былъ командированъ въ Москву членъ Отдѣла П. С. Цыпкинъ, который, по порученію Юридическаго Отдѣла, выяснилъ, что означенная инструкція, какъ основанная на неправильномъ толкованіи буквальнаго текста и общаго смысла закона 30 августа 1915 г. и отождествляющая особые Комитеты, образованные земскими и городскими учрежденіями, съ тѣми мѣстными Комитетами, которые проектируются Особымъ Совѣщаніемъ образовать внѣ земскихъ губерній,—непригодна для Земствъ и Городовъ, такъ какъ посягаетъ на ихъ права самоуправляющихся единицъ; но, кромѣ того, эта инструкція не можетъ служить и матеріаломъ для Особаго Совѣщанія о бѣженцахъ при Министрѣ Внутреннихъ Дѣлъ, такъ какъ игнорируетъ мѣстности, въ коихъ не введено положеніе о земскихъ учрежденіяхъ и общественныхъ городскихъ самоуправленіяхъ.

Въ настоящее время Юридическій Отдѣлъ занятъ организаціоннымъ объединеніемъ юридической помощи бѣженцамъ и установленіемъ единообразной практики въ консультаціонной работѣ.

Въ цѣляхъ такого единенія юридической помощи бѣженцамъ, товарищъ предсѣдателя Юридическаго Отдѣла А. А. Исаевъ дважды ѣздилъ въ Москву для обсужденія вопроса о выработкѣ инструкціи для юристовъ, работающихъ на фронтѣ, и для доклада о дѣятельности Петроградскаго Юридическаго Отдѣла.

Принимая во вниманіе приведенныя отчетныя данныя, нельзя не придти къ несомнѣнному заключенію, что учрежденіе Юридическаго Отдѣла Петроградскаго Областного Комитета Всероссійскаго Союза Городовъ отвѣчаетъ въ высшей степени назрѣвшей потребности въ оказаніи юридической помощи раненымъ воинамъ и населенію, пострадавшему отъ войны, и является своевременнымъ и весьма полезнымъ.

XVIII. Обзоръ дѣятельности городовъ Петроградской Области.

Въ обзорѣ дѣятельности городовъ Петроградской области приводится лишь краткая сводка того, что выполнено городами Всероссійскаго Союза Городовъ, вошедшими въ составъ Петроградской области. Каждый Городской Комитетъ составляетъ свой подробный отчетъ, здѣсь же имѣется въ виду дать только общую по возможности картину работы Петроградской области въ тяжелую годину войны.

Почти всѣ города Петроградской области еще раньше чѣмъ окончательно сконструировался и приступилъ къ своей дѣятельности Всероссійскій Союзъ Городовъ, горячо откликнулись на тѣ нужды, которыя были выдвинуты и обострены войной. Одной изъ первыхъ задачъ была задача обезпеченія семей мобилизованныхъ, и немало городовъ, наиболѣе мелкихъ и бѣдныхъ средствами, пошли въ этомъ отношеніи на большія для себя жертвы. Въ то же время многіе города не остановились и передъ значительными для нихъ, по состоянію ихъ средствъ, тяготами по размѣщенію у нихъ значительныхъ массъ войскъ (напр., въ Пермской губ.); нѣкоторымъ же, преимущественно восточнымъ, пришлось принять на себя тяжесть разселенія въ нихъ военноплѣнныхъ. Въ бюджетахъ многихъ городовъ, и безъ того чрезвычайно скудныхъ, съ первыхъ же мѣсяцевъ войны образовалась поэтому сразу серьезная брешь.

Между тѣмъ нужды, вызываемыя военнымъ временемъ, только что начинали намѣчаться. Съ развитіемъ военныхъ дѣйствій ближайшей заботой, вставшей передъ городскими самоуправленіями, была забота объ организаціи помощи больнымъ и раненымъ воинамъ. И многіе города, несмотря на то, что городской бюджетъ почти у всѣхъ у нихъ ограниченъ и не отвѣчаетъ обычнымъ нуждамъ городского благоустройства, къ тому же обремененъ предшествующими тратами, пытались все же спѣша выполнить свой долгъ, собственными силами наладить у себя это дѣло: отводили помѣщенія для лазаретовъ, оборудовали ихъ, ассигновали и собирали суммы, необходимыя для ихъ содержанія. Но только бюджеты очень немно-

гихъ городовъ оказались способными выдержать такіе крупные расходы, какіе вызываются устройствомъ и содержаніемъ лазаретовъ, возникшихъ въ самомъ началѣ войны. Съ дальнѣйшимъ развитіемъ потребности эвакуаціи и необходимостью быстро развѣтвлять все новые и новые лазареты стала очевидной необходимость какъ объединенія дѣятельности городовъ, такъ и снабженія ихъ средствами изъ государственнаго казначейства на выполненіе надвигавшейся огромной государственной задачи. Но, независимо даже отъ денежныхъ средствъ, самое оборудованіе и снабженіе лазаретовъ всѣмъ необходимымъ требовало, въ цѣляхъ экономіи и цѣлесообразности дѣйствій, организующаго и распредѣляющаго аппарата.

Такимъ аппаратомъ и явился Всероссійскій Союзъ Городовъ, а для городовъ Сѣверной области—областной представитель центральнаго органа Союза Городовъ, Петроградскій Областной Комитетъ.

Планомѣрное содѣйствіе Областного Комитета и регулярно созывавшихся имъ съѣздовъ представителей городовъ Области не только согласовало и объединяло работы отдѣльныхъ, нерѣдко совершенно изолированныхъ другъ отъ друга городовъ, но и пробуждало иниціативу тамъ, гдѣ таковая не была проявлена въ должной мѣрѣ; вмѣстѣ съ тѣмъ, что не менѣе важно, оно охранило и поддержало цѣлый рядъ мѣстныхъ начинаній, которыя безъ такой поддержки (и денежной, и организаціонной) не могли бы правильно развиваться. Постоянная и живая взаимная связь городовъ Области съ Областнымъ Комитетомъ и между собой поддерживалась не только созывомъ Областныхъ съѣздомъ, совѣщаній, но и постоянными поѣздками въ города Области представителей Областного Комитета: его членовъ, врачей, техниковъ и т. п.

Городскимъ управленіямъ, имѣющимъ ограниченный бюджетъ, собственными силами приходилось обыкновенно лишь отыскать или отвести подходящія для лазарета помѣщенія; оборудованіе и содержаніе ихъ принималъ на себя въ большинствѣ случаевъ Союзъ Городовъ. Процентъ лазаретовъ, содержимый на средства городовъ и привлеченныхъ ими пожертвованій, въ общемъ невеликъ.

Болѣе состоятельнымъ городамъ удавалось оборудовать обыкновенно только одинъ городской лазаретъ, остальные же лазареты (если таковые были намѣчены) устраивались и оборудовались на средства Союза. Бывали случаи (какъ, напр., въ Тихвинѣ, Камышловѣ, Глазовѣ, Череповцѣ), что оборудованіе и содержаніе лазаретовъ производилось совмѣстно на средства города (съ частными пожертвованіями) и на средства Союза.

Рядъ городовъ (Новгородъ, Пермь, Глазовъ, Грязовецъ), параллельно съ обслуживаніемъ союзныхъ лазаретовъ, содержали на городскія и частныя средства свои лазареты до тѣхъ поръ, пока окончательно не истощались источники, ихъ питавшіе. Только послѣ этого они прибѣгали къ помощи Союза и передавали свои лазареты на его содержаніе.

Но немало все-же имѣется городовъ, у которыхъ, наряду съ лазаретами Союза, до сихъ поръ продолжаютъ функціонировать на полномъ ихъ иждивеніи и на частныя пожертвованія городскіе лазареты. Изъ такихъ городовъ слѣдуетъ указать на Вологду (130 кр.), Галичъ (30 кр.), Макарьевъ (40 кр.), Чухлому (40 кр.), Нарву (20 кр.), Боровичи (37 кр.), Шадринскъ (25 кр.), Сарапуль (70 кр.), Пермь (30 кр.), Порховъ (30 кр.).

Въ дѣлѣ возникновенія и дальнѣйшаго существованія сѣти городскихъ лазаретовъ въ Области и обслуживающихъ ихъ учрежденій санитарнаго характера съ очевидностью проявились все значеніе Городского Союза и полезная вспомогательная работа его ближайшаго исполнительнаго въ Области органа, Областного Комитета, въ смыслѣ организующаго центра, значительно облегчавшаго отдѣльнымъ городамъ оборудованіе, дальнѣйшее снабженіе всѣмъ необходимымъ лазаретовъ, устраненіе недочетовъ эвакуаціи и т. д.

Немало, къ сожалѣнію, было и такихъ городовъ, которые, поспѣшивъ съ величайшей готовностью отдать свои силы и средства на устройство лазаретовъ, по причинамъ, ни отъ нихъ, ни отъ Союза независящимъ, оказались не въ состояніи осуществить свои благіе помыслы. Главнымъ препятствіемъ въ такихъ случаяхъ служило отсутствіе удобныхъ для перевозки раненыхъ путей сообщенія, наше бездорожье.

Изъ такихъ городовъ можно указать на Петрозаводскъ, приготовившій до 150 кроватей, но такъ и не получившій раненыхъ; Гдовъ (40 кр.), Ветлугу (10 кр.), Шлиссельбургъ (20 кр.).

Нѣкоторыя городскія управленія, торопясь принять участіе въ общемъ дѣлѣ и еще не зная о возникновеніи Союза Городовъ или неясно представляя себѣ его задачи, отдали часть своихъ силъ и средствъ инымъ организаціямъ, имѣвшимся въ данномъ мѣстѣ на-лицо. Такъ, многіе города на первыхъ порахъ объединили свои силы съ Краснымъ Крестомъ и тѣмъ самымъ впослѣдствіи затруднили и сузили размахъ своей работы въ общегородской организаціи.

Уже эта первоначальная и на первыхъ порахъ единственная функція Союза—оказаніе помощи больнымъ и раненымъ воинамъ устройствомъ лазаретовъ для нихъ—по мѣрѣ ея развитія поставила передъ городами вопросъ о лучшей организаціи своихъ силъ и объ использованіи тѣхъ общественныхъ элементовъ, которые все еще дѣйствующимъ у насъ городовымъ положеніемъ отстранены были отъ муниципальной работы. Городской Союзъ, считаясь съ ограниченностью состава дѣйствующихъ нынѣ городскихъ управленій, опирающихся лишь на незначительное меньшинство населенія и вслѣдствіе этого неспособныхъ справиться съ тѣми огромными задачами, которыя поставила передъ ними война, пошелъ навстрѣчу этой потребности. Ему удалось раздвинуть узкія рамки устарѣвшаго городового положенія, надѣливъ города весьма важнымъ и въ условіяхъ настоящаго времени совершенно необходимымъ правомъ. Это

право заключалось въ томъ, что, получивъ возможность организовать Городскіе Комитеты не изъ среды только гласныхъ и избирателей, а изъ среды всѣхъ и не обладающихъ цензомъ жителей, городскія управленія тѣмъ самымъ могли по своему желанію значительно расширить свой составъ, пріобщивъ къ работамъ по удовлетворенію нуждъ войны самые широкіе слои городского населенія.

Этимъ правомъ нѣкоторыя изъ городскихъ управленій воспользовались, но справедливость требуетъ признать, что имъ воспользовались далеко не всѣ, и еще больше, не въ той мѣрѣ, въ какой они могли бы это сдѣлать.

Многіе изъ городовъ Области слишкомъ узко поняли намѣченныя Союзомъ задачи. При иномъ отношеніи образуемые въ отдѣльныхъ городахъ Комитеты могли бы явиться тѣмъ фактическимъ обновленіемъ городского управленія, котораго властно требовала создавшаяся ситуація—необходимость самой широкой помощи нашей арміи и повсемѣстная необходимость надлежащей организаціи тыла въ тѣхъ же цѣляхъ.

Частью городовъ право организаціи комитетовъ было почти не использовано. Комитеты были учреждены, но въ нихъ вошли исключительно гласные Думы и члены Управы, т. е. городское управленіе просто выдѣлило изъ себя спеціальную комиссію. Нерѣдки были и такіе случаи, когда въ Комитеты входилъ весь составъ Думы и Управы, и тѣмъ дѣло ограничивалось; иначе говоря, производилась лишь перемѣна наименованія. Иныя городскія управленія свое право организаціи Комитетовъ связывали исключительно съ устройствомъ лазаретовъ: если лазареты устраивать не предполагалось, они полагали ненужнымъ и организацію Комитета. Самые Комитеты поэтому нерѣдко носили названіе „Комитетовъ по устройству лазаретовъ“.

Тѣ же изъ городовъ, которые пытались использовать это расширеніе своихъ правъ, обычно, на-ряду съ гласными, приглашали въ Комитеты по преимуществу тѣхъ спеціалистовъ изъ горожанъ, которые могли быть необходимы или полезны для оборудованія и веденія лазаретовъ: архитекторовъ, инженеровъ, врачей и т. п. Съ необходимостью санитарнаго благоустройства города, съ продовольственными нуждами населенія и съ рядомъ другихъ нуждъ, какія неизбѣжно должны были выдвинуться и были фактически выдвинуты грозною міровою войной, наши городскія самоуправленія, особенно на первыхъ порахъ, очень мало считались.

Во многихъ изъ городовъ Области, и нерѣдко ранѣе появленія Городскихъ Комитетовъ, организовались дамскіе комитеты (Грязовецъ, Череповецъ и др.). Зачастую,—и это необходимо подчеркнуть,—эти женскія организаціи проявляли большую энергію, и бывали случаи, когда, исключительно благодаря ихъ иниціативѣ, городъ устраивалъ лазареты и другія связанныя съ нуждами войны учрежденія (Грязовецъ). Представителями дамскихъ кружковъ и комитетовъ затрачивалась масса безплатнаго труда; и въ дѣлѣ оборудо-

ванія лазаретовъ, и въ дѣлѣ ухода за больными и ранеными воинами, и въ дѣлѣ организаціи для воиновъ на фронтѣ сборовъ и, наконецъ, въ дѣлѣ просвѣщенія и устройства развлеченій для раненыхъ и больныхъ. Въ нѣкоторыхъ городахъ дамскія организаціи дѣйствуютъ въ тѣсномъ единеніи съ Городскими Комитетами, входя въ нихъ посредствомъ особаго представительства (Вологда, Архангельскъ); но есть и такіе города (Новгородъ), гдѣ онѣ до сихъ поръ работаютъ параллельно и независимо отъ Городскихъ Комитетовъ.

Немногимъ Комитетамъ удалось на первыхъ порахъ пойти дальше этого въ отношеніи расширенія и обновленія состава городскихъ управленій. Позже осложнившіяся работы Городскихъ Комитетовъ поставили этотъ вопросъ передъ ними весьма остро: имѣющихся силъ не хватало. Въ нѣкоторыхъ мѣстахъ составъ Комитетовъ сталъ пополняться наиболѣе видными и энергичными общественными дѣятелями. Но широкое обновленіе состава Комитетовъ и привлеченіе новыхъ силъ изъ разнородныхъ мѣстныхъ слоевъ населенія послѣдовало лишь въ немногихъ случаяхъ. И это обстоятельство, имѣющее, конечно, свои причины, не можетъ не вызвать сожалѣнія. Въ немъ коренятся причины жалобъ, раздающихся почти повсемѣстно, на „недостатокъ" людей, на обремененіе работой, съ которой не успѣваютъ справиться; въ немъ же причина и очень слабаго въ отдѣльныхъ городахъ развитія дѣятельности Городскихъ Комитетовъ, которая свелась мѣстами къ устройству нѣсколькихъ лазаретовъ и завяла, хотя нужды войны—и общія, и мѣстныя—продолжаютъ рости и требуютъ повсемѣстно самой горячей и безостановочной работы. Сознаніе важности и неотложности всемѣрно придти на помощь арміи должно повсюду вызвать и обновленіе Комитетовъ, и неустанную созидательную работу.

Въ тѣсной связи съ устройствомъ и увеличеніемъ числа лазаретовъ въ отдѣльныхъ городахъ, обострялся и вопросъ санитарный. Наплывъ раненыхъ, а впослѣдствіи бѣженцевъ, кромѣ того, постой значительныхъ массъ войскъ, поставилъ передъ городами на очередь дня рядъ экстренныхъ санитарныхъ мѣропріятій. Но окончательно истощенные къ этому времени городскіе бюджеты не могли принять на себя новыя траты. Между тѣмъ съ приближеніемъ весны и лѣта антисанитарное состояніе городовъ угрожало возможностью самаго широкаго распространенія эпидемическихъ заболѣваній.

И города, одинъ за другимъ, стали искать поддержки въ Союзѣ. Областной Комитетъ по силѣ возможности оказывалъ имъ въ этомъ содѣйствіе. Совмѣстно во многихъ случаяхъ разрабатывался планъ санитарныхъ мѣропріятій, вырабатывались типы заразныхъ бараковъ на мѣстахъ, при участіи откомандированныхъ Областнымъ Комитетомъ техническихъ силъ составлялись планы и смѣты построекъ, посылался необходимый инвентарь, подыскивались врачи и санитарный персоналъ. Если тѣмъ не менѣе подготовительныя къ борьбѣ съ заразными болѣзнями мѣропріятія, разработанныя на Всероссійскихъ и

Областныхъ съѣздахъ, не могли принять въ городахъ Области необходимыхъ широкихъ размѣровъ, то вина въ этомъ не ложится ни на Союзъ, ни на Область. Несмотря на настойчивыя представленія Союза, средства на это неотложное дѣло ему не отпускались. И все же многіе изъ городовъ Области, при содѣйствіи Главнаго и Областного Комитетовъ, осуществили рядъ санитарныхъ мѣропріятій: увеличили и улучшили городскіе ассенизаціонные обозы (Вятка, Витебскъ, Череповецъ и др.), устроили бани, прачешныя и дезинфекціонныя камеры (Архангельскъ, Чухлома, Витебскъ), открыли или подготовили къ открытію заразные бараки (Витебскъ, Архангельскъ, Малая Вишера, Новгородъ), пріобрѣли бактеріологическую станцію (Витебскъ) и т. п. Если распространеніе эпидемій въ отчетномъ году не приняло въ нѣкоторыхъ городахъ серьезныхъ размѣровъ, то въ этомъ, безъ сомнѣнія, немалую роль сыграла какъ матеріальная помощь Союза Городовъ, оказанная имъ изъ собственнаго фонда отдѣльнымъ городамъ, такъ и инициатива и организаціонная работа самой Области.

Сознаніе необходимости всемѣрно содѣйствовать нашей арміи, обезпечивая ея нужды, побудило многіе города Области принять участіе, главнѣйше денежными взносами, въ сформированіи санитарныхъ отрядовъ и въ посылкѣ подарковъ въ армію. Нѣкоторые города примкнули и къ работѣ по снабженію арміи всѣмъ необходимымъ, войдя въ составъ особыхъ организацій—Земгора и Военнопромышленныхъ Комитетовъ, отдѣльно, разумѣется, отъ Красно-Крестной организаціи Союза Городовъ.

Слѣдующей крупной ступенью въ дѣлѣ расширенія и усложненія дѣятельности Городскихъ Комитетовъ послужилъ обострившійся, особенно осенью 1915 г., вопросъ о помощи бѣженцамъ. Эта новая функція городскихъ организацій успѣла только что намѣтиться, тѣмъ болѣе, что потокъ бѣженцевъ задѣлъ города Петроградской области сравнительно слабо. Острѣе другихъ бѣженческій вопросъ всталъ въ нѣкоторыхъ отдѣльныхъ городахъ Области, напр., въ Витебскѣ, Лугѣ, Псковѣ, Новгородѣ, въ нѣкоторыхъ городахъ Прибалтійскаго края и въ нѣкоторыхъ восточныхъ городахъ (Пермь).

На почвѣ организаціи помощи бѣженцамъ во многихъ городахъ намѣтилось болѣе тѣсное сближеніе и объединеніе между городскими, земскими и національными организаціями (Екатеринбургъ, Вятка, Вологда, Оса, Витебскъ). Въ иныхъ городахъ (Пермь), наряду съ Городскими Комитетами, образовались особые Комитеты для помощи бѣженцамъ, но въ большинствѣ случаевъ именно Городскимъ Комитетамъ пришлось взять на себя если не всецѣло, то отчасти заботу о бѣженцахъ. Рядъ городовъ произвелъ подробное изслѣдованіе среди жителей для выясненія того, какое количество бѣженцевъ можетъ получить въ нихъ пріютъ. Устроены были Бюро Труда (Вятка, Архангельскъ и др.), пріюты для дѣтей и взрослыхъ, мастерскія для изготовленія бѣлья, платья и т. д.

Но весьма часто, за неотпускомъ необходимыхъ на это средствъ, несмотря на прямое указаніе закона, возлагающаго на города и земства организацію помощи бѣженцамъ, Городскимъ Комитетамъ приходилось отказываться противъ воли отъ самостоятельной въ этой области дѣятельности.

Несмотря, однако, на всѣ препятствія и искусственное отстраненіе отъ дѣла помощи бѣженцамъ, Союзъ Городовъ все-же выполнилъ возможную для него въ этихъ условіяхъ долю регулирующаго вліянія въ дѣлѣ облегченія страданій бѣженцевъ, и въ свое время эта работа Союза получитъ надлежащую и безпристрастную оцѣнку.

Постепенно обострявшійся въ странѣ продовольственный кризисъ потребовалъ и отъ отдѣльныхъ городовъ, и отъ объединяющаго ихъ дѣятельность Союза Городовъ извѣстнаго участія и въ этой совершенно новой для городовъ формѣ дѣятельности. Отдѣльные города въ той или иной формѣ уже съ весны 1915 года вынуждены были озаботиться обезпеченіемъ населенія основными продуктами питанія, а къ концу 1915 г. и топливомъ, и выступить въ доселѣ непривычной для нихъ формѣ дѣятельности—въ организаціи продовольственныхъ заготовокъ. Города начинаютъ совершать закупки, устраиваютъ въ рѣдкихъ, правда, случаяхъ, свои лавки, входятъ въ соглашенія съ кооперативами, торговцами и т. п. Но только въ немногихъ, къ сожалѣнію, случаяхъ (напр., въ Вологдѣ) муниципальная дѣятельность по борьбѣ съ дороговизной вылилась въ довольно широкую организацію, привлекшую представителей отъ различныхъ слоевъ населенія. Но какъ бы раціонально ни ставилась эта работа въ отдѣльныхъ городахъ, она неизбѣжно упирается въ тупикъ, не получая содѣйствія и надлежащаго направленія отъ общаго организующаго и регулирующаго центра. Этотъ вопросъ о центрѣ сама жизнь настойчиво выдвигаетъ на очередь, побуждая Союзъ Городовъ озаботиться практическимъ его разрѣшеніемъ.

Союзу Городовъ и входящимъ въ составъ этой Всероссійской организаціи отдѣльнымъ городамъ предстоитъ и еще одна очень крупная, кромѣ перечисленныхъ выше, задача, къ осуществленію которой частично приходится приступать уже теперь. Мы говоримъ о широкой постановкѣ дѣла помощи увѣчнымъ, жертвамъ настоящей великой войны. Обезпечить въ возможной мѣрѣ лучшую участь защитникамъ родины, утратившимъ здоровье и трудоспособность на войнѣ,—обязанность, прежде всего, государства; но, кромѣ того, и по существу, и по закону эта обязанность лежитъ также и на органахъ нашего самоуправленія, земствахъ и городахъ. Сейчасъ эта помощь ограничивается въ городахъ устройствомъ патронатовъ. Но назрѣваетъ необходимость позаботиться не только о призрѣніи нетрудоспособныхъ, но и о возстановленіи трудоспособности жертвъ войны. Въ эту задачу входятъ: съ одной стороны, долечиваніе во всѣхъ видахъ, придѣлываніе протезъ, обученіе калѣкъ мастерству, пріисканіе труда, т.-е. устройство Бюро Труда, а съ другой—призрѣніе неизле-

чимыхъ калѣкъ, умалишенныхъ и т. п. Словомъ, это почти необъятная область обязательной для всѣхъ насъ работы, требующая не только средствъ, отпускъ которыхъ—задача государства, но и главнымъ образомъ умѣлаго, экономнаго и цѣлесообразнаго ихъ использованія. А это требуетъ организаціи, выработки общаго плана и разумнаго его осуществленія. Этому дѣлу какъ Союзу Городовъ, такъ въ частности и Петроградской областной организаціи придется посвятить немало труда и вниманія, и притомъ уже въ ближайшемъ будущемъ.

Въ настоящей главѣ мы ограничиваемся только общей обрисовкой главнѣйшихъ категорій задачъ, выпавшихъ на долю отдѣльныхъ городовъ Областныхъ организацій. Общіе итоги дѣятельности городовъ Области въ цифрахъ приведены въ начальномъ очеркѣ, а сводка болѣе подробныхъ данныхъ по городамъ дана ниже, въ изложеніи дѣятельности городовъ по губерніямъ

Мы не считаемъ себя въ правѣ закончить эту главу, не коснувшись вопроса и о тѣхъ затрудненіяхъ, какія испытываютъ города Области въ своей дѣятельности.

Ограниченность средствъ Союза и недовѣріе къ нему органовъ власти, совершенно необоснованное, но фактически существующее, весьма неблагопріятно отражались на развитіи организующей дѣятельности Союза въ отдѣльныхъ городахъ. Даже въ дѣлѣ организаціи лазаретовъ эти обстоятельства, суживающія размахъ дѣятельности, сказывались довольно ощутительно. Переписка мѣстныхъ Комитетовъ съ Областнымъ Комитетомъ полна непрекращающихся жалобъ на несвоевременность или запоздалость полученія денежныхъ средствъ, что, естественно, тормозитъ дѣло и дѣйствуетъ деморализующе. И вина въ этомъ лежитъ не на Союзѣ, а на учрежденіяхъ, отпускающихъ эти средства и задерживающихъ развитіе государственно-необходимыхъ мѣропріятій Союза Городовъ, что сказалось, напримѣръ, особенно отчетливо въ области мѣропріятій по борьбѣ съ заразными болѣзнями и въ дѣлѣ помощи бѣженцамъ.

Сообщенія съ мѣстъ и заявленія представителей городовъ на Областныхъ съѣздахъ свидѣтельствуютъ и о другихъ, уже чисто мѣстныхъ затрудненіяхъ въ дѣятельности отдѣльныхъ городовъ, въ ихъ благихъ начинаніяхъ.

И если, тѣмъ не менѣе, Союзу Городовъ во всемъ его цѣломъ и въ частности Петроградской областной организаціи удалось осуществить то большое дѣло помощи больнымъ и раненымъ воинамъ и нашей арміи, о которомъ свидѣтельствуютъ хотя бы общіе итоги дѣятельности Областной организаціи, изложенные въ сводной главѣ настоящаго отчета, то это говоритъ лишь о жизненности, объ ея огромномъ государственномъ значеніи.

Но, чтобы съ честью и впредь участвовать въ этомъ общемъ большомъ государственномъ дѣлѣ и не только продолжать выполнять уже налаженную работу, но и умѣло расширять ее, отвѣчая всѣмъ

тѣмъ требованіямъ, какія выдвигаютъ война и жизнь, городамъ Области надо учесть всѣ указанія своего опыта и, прежде всего, расширить кругъ своихъ работниковъ, постепенно привлекая къ дѣлу все новыхъ и новыхъ достойныхъ его участниковъ изъ широкой общественной среды, не стѣсняясь рамками устарѣлаго городового положенія и развивая энергично свою работу организаціи тыла.

Петроградская губернія.

Организація уѣздныхъ городовъ Петроградской губерніи началась со съѣзда представителей городскихъ управленій, созваннаго Петроградскимъ Областнымъ Комитетомъ 15 октября 1914 года въ Петроградѣ.

Изъ краткихъ докладовъ представителей уѣздныхъ городовъ было выяснено, что каждый изъ этихъ городовъ можетъ сдѣлать собственными силами, и что можетъ быть сдѣлано съ помощью Союза Городовъ въ дѣлѣ помощи раненымъ и больнымъ воинамъ.

По выясненіи положенія каждаго изъ городовъ въ этомъ отношеніи съѣздъ постановилъ: 1) просить городскія управленія выяснить подробно на мѣстамъ пригодность помѣщеній, предназначенныхъ къ использованію подъ лазареты, 2) поручить мѣстнымъ Комитетамъ или другимъ городскимъ организаціямъ выяснить размѣръ потребности въ медицинскомъ персоналѣ, медикаментахъ и предметахъ оборудованія и снестись по этому вопросу съ Областнымъ Комитетомъ, 3) просить представителей городскихъ управленій выяснить въ близкомъ будущемъ вопросъ о вступленіи городовъ въ Союзъ и установить размѣры вступительныхъ взносовъ, 4) просить объ организаціи Городскихъ Комитетовъ Союза Городовъ, гдѣ они еще не образовались, и т. д.

Этими рѣшеніями и положеніями были опредѣлены первые шаги дѣятельности отдѣльныхъ городовъ Петроградской губерніи.

Дѣятельности г. Петрограда посвященъ особый отчетъ, изданный Петроградскимъ Городскимъ Комитетомъ Союза Городовъ.

Нарва. Городъ присоединился къ Союзу въ сентябрѣ 1914 г. съ 500-рублевымъ взносомъ. Нарвскій Комитетъ Всероссійскаго Союза Городовъ помощи больнымъ и раненымъ воинамъ учрежденъ 6 августа 1914 года.

Въ составъ Комитета вошли: попечители, завѣдывающіе городскими лазаретами Всероссійскаго Союза Городовъ, и врачи, подъ предсѣдательствомъ Нарвскаго городского головы.

Въ г. Нарвѣ и при Нарвскихъ суконной и льнопрядильной мануфактурахъ имѣются организаціи помощи больнымъ и раненымъ воинамъ Всероссійскаго Земскаго Союза, Краснаго Креста и частныя, совмѣстно съ которыми Нарвскимъ Комитетомъ производилось распредѣленіе эвакуированныхъ въ г. Нарву раненыхъ. Эвакуація ране-

ныхъ по отдѣльнымъ лазаретамъ выполнялась перевязочными средствами особой организаціи Нарвскаго пожарно-санитарнаго общества.

Прибывшимъ съ санитарными поѣздами раненымъ на ст. Нарва мѣстнымъ дамскимъ комитетомъ давались чай съ булкой и коробка папиросъ. На вокзалъ пріѣзжали встрѣчать раненыхъ врачи всѣхъ лазаретовъ и распредѣляли раненыхъ по лазаретамъ частью въ пролеткахъ мѣстныхъ извозчиковъ, частью, болѣе тяжело раненыхъ, въ спеціальной каретѣ скорой помощи, въ экипажахъ мѣстныхъ пожарныхъ организацій и, наконецъ, на спеціальныхъ носилкахъ.

Въ Нарвѣ къ ноябрю 1915 года функціонировало 8 городскихъ лазаретовъ. Коекъ 2-го разряда оборудовано 430, а именно: лазаретъ № 1, на 20 коекъ, содержался: на городскія средства; содержались на средства Всероссійскаго Союза Городовъ лазареты: № 2 на 25 коекъ, № 3 на 50, № 4 на 75, № 5 на 50, № 6 на 50, № 7 на 60, № 8 на 100 коекъ.

Во всѣхъ приспособленныхъ къ лазаретамъ помѣщеніяхъ были устроены ванныя комнаты съ двумя—тремя ваннами, новые ватеръ-клозеты, спеціальныя перевязочныя; гдѣ оказывалось нужнымъ, устраивалась дополнительная вентиляція; во всѣхъ помѣщеніяхъ былъ сдѣланъ общій ремонтъ; въ кухняхъ нѣкоторыхъ лазаретовъ были сдѣланы или новыя, или увеличены старыя плиты.

Нижніе чины, отправляемые изъ лазаретовъ на родину, снабжались неформенной одеждой, соотвѣтствующей времени года. Болѣе нуждающіеся снабжались небольшой суммой денегъ (1—2 руб.) изъ благотворительныхъ суммъ Нарвскаго дамскаго комитета.

Бѣлье для раненыхъ и для коекъ изготовлялось преимущественно мѣстнымъ дамскимъ комитетомъ изъ матеріаловъ, пріобрѣтенныхъ на средства Союза на мѣстной Кренгольмской мануфактурѣ. Дальнѣйшее пополненіе бѣлья производится изъ средствъ, отпускаемыхъ Нарвскому Комитету Всероссійскимъ Союзомъ Городовъ, и выписывается изъ склада Петроградскаго Комитета.

При необходимости спеціальнаго леченія раненыхъ, послѣдніе эвакуировались въ Петроградскіе госпитали со спеціальными койками.

На лѣтнее время въ дачной мѣстности Усть-Нарова, въ 12 верстахъ отъ г. Нарвы, Комитетомъ была оборудована „Санаторія Петроградскихъ и Нарвскихъ городскихъ лазаретовъ Всероссійскаго Союза Городовъ“ на 75 кроватей.

На случай заразныхъ заболѣваній среди раненыхъ были оборудованы въ городскомъ лазаретѣ № 1—24 койки, устроено изоляціонное помѣщеніе на 15 коекъ (впослѣдствіи развернутое до 24 коекъ) въ заарендованномъ обывательскомъ домѣ-особнякѣ, и выстроена городская дезинфекціонная станція.

Увѣчно-больные изъ лазаретовъ отправляются въ Маріинскій пріютъ для полученія протезовъ и ортопедической обуви. Санаторные больные отправлялись въ санаторію въ Усть-Наровѣ.

Для болѣе широкаго оказанія помощи раненымъ, а также и для

арміи, были организованы сборы пожертвованій вещами, пріемъ которыхъ производился при Городской Управѣ, и устраивались кружечные сборы: „День флаговъ“, „Солдату къ Пасхѣ“, „Пожарный—солдату“, устраивались благотворительные вечера, концерты и т. п. Собранныя вещи Городская Управа отправляла въ дѣйствующую армію; собранныя денежныя пожертвованія образовали особый фондъ для выдачи денежныхъ пособій раненымъ, отправляемымъ домой на родину, а также для улучшенія содержанія коекъ и т. п. цѣлей.

Кружечный сборъ устраивался и для оказанія помощи бѣженцамъ, для которыхъ устроено „Убѣжище“, гдѣ наиболѣе недостаточные бѣженцы проживали, получали чай, а обѣдъ получали въ Нарвскомъ русскомъ обществѣ трезвости. Бѣженцамъ ведется точная регистрація; имъ оказывается медицинская помощь. Дѣломъ помощи бѣженцамъ вѣдаетъ въ Нарвѣ отдѣленіе Петроградскаго Татьянинскаго Комитета подъ предсѣдательствомъ Нарвскаго городского головы.

Со времени возникновенія дѣятельности Нарвскаго Комитета Всероссійскаго Союза Городовъ по 1-е августа 1915 г. въ распоряженіе Комитета отъ Главнаго Комитета Всероссійскаго Союза Городовъ поступило деньгами и вещами 105.058 рублей. За счетъ этой суммы въ г. Нарвѣ было оборудовано и содержалось въ теченіе указаннаго времени 7 госпиталей на 410 кроватей.

Оборудованіе коекъ обошлось въ 29.018 р. 34 к., считая въ среднемъ на койку 55 р. 74,6 к.

Общая средняя стоимость оборудованія одной койки выразилась въ суммѣ 70 руб. 78 коп.

На содержаніе госпиталей въ теченіе отчетнаго времени, считая общее число койко-дней 91.565, израсходовано 73.409 р. 21 коп.; койкодень обошелся въ 80,17 коп.

Съ начала функціонированія госпиталей по 1-е августа 1915 г. раненыхъ перебывало 1.444 чел.

Царское Село. Въ половинѣ ноября 1914 г. бургомистръ Царскаго Села (вступившаго въ Союзъ съ 100 р. взносомъ) писалъ въ Главный Комитетъ Союза слѣдующее:

„Въ Царскомъ Селѣ имѣется нѣсколько лазаретовъ (главнымъ образомъ „Краснаго Креста“) для помѣщенія около 3.000 раненыхъ. Благодаря удобству эвакуаціи больныхъ въ Царское Село и въ виду хорошаго санитарнаго состоянія города, всѣ лазареты бываютъ переполнены, такъ что, несмотря на имѣющееся большое число лазаретовъ, надобность въ оборудованіи новыхъ не устраняется. Въ силу ограниченныхъ средствъ города, открытіе городского лазарета до настоящаго времени еще не состоялось, и если можетъ осуществиться, то только при условіи надлежащей субсидіи отъ Всероссійскаго Союза Городовъ.“

Вслѣдъ затѣмъ сообщалось, что городское управленіе выхлопотало у военнаго вѣдомства помѣщеніе для лазарета на 120—125 кроватей и изыскало средства для его оборудованія, къ которому и приступило.

На частную благотворительность, которая бы дала возможность содержать свои лазареты,—сообщалъ тотъ-же бургомистръ—трудно разсчитывать, такъ какъ мѣстные домовладѣльцы и безъ того обложили себя довольно высокимъ сборомъ (не считая пожертвованій) въ пользу городского попечительства о семьяхъ мобилизованныхъ.

Въ концѣ декабря лазаретъ былъ законченъ оборудованіемъ. Средства были даны сословнымъ обществомъ. 5 декабря для завѣдыванія работами по приспособленію и оборудованію помѣщенія былъ организованъ Комитетъ. Работы Комитета ограничились впослѣдствіи исключительно завѣдываніемъ лазаретовъ. Въ Комитетъ вошли: бургомистръ, нѣсколько „ратмановъ", врачъ и нѣкоторые именитые обыватели.

Лазаретъ, носящій названіе „лазарета № 52 Всероссійскаго Союза Городовъ", имѣвшій вначалѣ 120 коекъ, къ 1 августа имѣлъ 123, а впослѣдствіи увеличилъ ихъ до 139. 3 койки изъ нихъ оборудованы и содержатся за счетъ евангелическо-лютеранскаго прихода „Славянка" (Царскос. уѣзда). Раненые стали поступать съ первыхъ чиселъ января 1915 г.

Отъ Главнаго Комитета до 1 августа получено было деньгами и вещами 29.055 р. 9 коп. Устройство лазарета обошлось, благодаря безплатной передачѣ части оборудованія, всего въ 3.075 р., а содержаніе, при 25.359 койко-дняхъ,—въ 29.731 р. 29 к. Такимъ образомъ оборудованіе 1 койки обошлось въ 25 р., а содержаніе койко-дня—1 р. 17,24 коп.

Ораніенбаумъ началъ свою дѣятельность по организаціи помощи раненымъ и больнымъ воинамъ довольно поздно, хотя и намѣтилъ ее еще на октябрскомъ съѣздѣ. Городской лазаретъ (на 10 коекъ, а не на 20, какъ было первоначально намѣчено) былъ приготовленъ только къ январю. Помѣшало болѣе раннему его открытію, какъ сообщилъ городской голова, скопленіе въ больницѣ заразныхъ больныхъ.

Городъ вступилъ въ Союзъ Городовъ со 100-руб. взносомъ.

Въ дальнѣйшемъ городъ былъ занятъ подысканіемъ соотвѣтствующихъ помѣщеній для устройства лазаретовъ (на 150 коекъ) Всероссійскаго Союза Городовъ. Городской Управой къ январю было намѣчено 4 помѣщенія на 115 кроватей.

Къ этому же времени былъ избранъ Городской Думой Комитетъ, въ составъ котораго вошли: городской голова, 2 члена Управы и 5 гласныхъ Думы.

Дѣятельность Комитета сосредоточилась главнымъ образомъ на заботахъ по оборудованію и завѣдыванію лазаретами. Кромѣ городского лазарета на 10 коекъ, на средства Союза было устроено еще три: № 2 и № 4—по 45 кроватей, открытые 1 и 13 апрѣля, и № 3 на 25 кроватей, открытый 1 мая.

Главнымъ Комитетомъ до 1 августа было ассигновано 21.680 р. 82 к. Оборудованіе лазаретовъ стоило 12.596 р. 79 к., содержаніе при 12.740

проведенныхъ койко-дняхъ—13.806 р. 64 к., оборудованіе одной койки въ среднемъ обошлось такимъ образомъ въ 109 ½ р. и содержаніе (койко-день)—въ 1 р. 08,37 коп.

Остальная дѣятельность выразилась въ ассигновкахъ и сборахъ пожертвованій.

700 р. были ассигнованы Городской Думой на оборудованіе своего лазарета, 100 руб.—Татьянинскому Комитету. Городскимъ Комитетомъ за первое полугодіе войны собрано было 1.212 р. 17 к. пожертвованій, изъ которыхъ производится приплата болѣе нуждающимся семьямъ призванныхъ, а также ихъ гражданскимъ женамъ.

Вопроса о бѣженцахъ нѣтъ, вслѣдствіе того, что разсѣяніе бѣженцевъ въ Ораніенбаумѣ, какъ районѣ крѣпостномъ, воспрещено.

Петергофъ присоединился къ Городскому Союзу въ октябрѣ со 100-руб. взносомъ, и одновременно съ тѣмъ Городская Ратуша учредила Городской Комитетъ. Въ составъ его вошли: бургомистръ (не по выбору) и два „ратмана", а затѣмъ были приглашены нѣсколько видныхъ горожанъ.

Дѣятельность Городского Комитета, какъ и въ Царскомъ Селѣ, сосредоточилась преимущественно на подысканіи помѣщеній для устройства лазаретовъ, ихъ оборудованіи и содержаніи за счетъ Союза. Было устроено 3 лазарета: № 1—на 100 коекъ (открытъ 15 декабря 1914 года), № 2—на 50 коекъ (открытъ 1 марта 1915 г.) и № 3—на 50 коекъ (открытъ 19 апрѣля 1915 г.).

Отъ Союза Петергофскій Комитетъ получилъ до 1 августа 50.464 р. 26 к. и на 150 р. имѣлъ пожертвованій. Оборудованіе лазаретовъ обошлось въ 17.478 р. 45 к., а содержаніе при 36.650 койко-дняхъ—въ 29.013 р. 20 к., т. е. оборудованіе одной койки обошлось въ 87 р. 39 к., а содержаніе койко-дня—въ 79,16 коп.

Луга вступаетъ въ Союзъ въ ноябрѣ 1914 г. и вноситъ 100 рублей. На октябрскомъ съѣздѣ городовъ Петроградской губ. представитель Луги сообщалъ, что городское управленіе устроило за свой счетъ при лазаретѣ Краснаго Креста 10 коекъ. Для этого было ассигновано Красному Кресту 2.500 руб. При помощи же Городского Союза городъ предполагалъ оборудовать еще 400 кроватей.

Тогда же, въ октябрѣ, былъ учрежденъ Городской Комитетъ, который составился изъ членовъ Управы.

Въ ноябрѣ Лужская Городская Управа сообщила, что ею подготовлены помѣщенія на 240 коекъ. У города нѣтъ помѣщеній для заразныхъ больныхъ, поэтому онъ приступилъ къ постройкѣ заразнаго барака на 8 кроватей и просилъ у Союза ассигновки для окончанія работъ. Въ результатѣ было устроено три лазарета Союза Городовъ исключительно на его средства: № 1—на 82 койки, № 2—на 53 койки и № 3—на 65 коекъ. Всѣ три были открыты одновременно—19 января 1915 г., и тогда же всѣ получили раненыхъ.

Луга получила отъ Союза до 1 августа 51.460 р. и 797 р. пожертвованій. Изъ нихъ 18.095 р. 47 к. были истрачены на оборудо-

ваніе лазаретовъ и 33.198 р. 85 к. на ихъ содержаніе, при 37.847 койко-дняхъ. Оборудованіе одной койки обошлось въ 90 $^1/_2$ р., а койко-день—въ среднемъ въ 87,72 коп.

Изъ другихъ тратъ города, связанныхъ съ нуждами военнаго времени, можно указать на 100 руб., ассигнованныхъ Городской Думой на врачебно-питательный пунктъ, и 1.000 руб.—для приплаты къ казенному пайку (на эту же цѣль за полгода войны городомъ собрано было 1.822 руб. 20 к.). Для дѣйствующей арміи за первые мѣсяцы войны собрано и непосредственно отправлено 40 ящиковъ вещей, кромѣ книгъ, бѣлья и табаку, стоимостью болѣе чѣмъ на 1.500 руб.

Въ Лугѣ острѣе, чѣмъ гдѣ-либо въ другихъ городахъ Петроградской губерніи, всталъ вопросъ о помощи бѣженцамъ. Съ конца іюля зарегистрировано было 5.387 чел. бѣженцевъ (2.729 взрослыхъ и 2.658 дѣтей). По національностямъ—главнымъ образомъ поляки, затѣмъ латыши, литовцы и, наконецъ, русскіе.

Помощь оказываютъ, кромѣ Татьянинскаго Комитета, Комитеты польскій, еврейскій, латышскій, а также мѣстный Городской Комитетъ.

Городской Комитетъ озабоченъ преимущественно жилищными и санитарными нуждами. На квартирную помощь и отопленіе Лужскому Комитету (уже послѣ 1 августа) отпущено Союзомъ 3.000 р. и 2.000 р. на санитарныя мѣропріятія.

Городомъ для бѣженцевъ предоставлена заразная больница на 15 кроватей. Областной Комитетъ присылаетъ теплую одежду, кровати и т. п. Въ городѣ имѣется питательный пунктъ, и такіе же пункты имѣются на Двинскомъ и Новгородскомъ шоссе.

Въ настоящее время проектируется устройство дезинфекціонной камеры, бани и прачешной.

Колпино. На съѣздѣ Петроградскихъ городовъ представителемъ гор. Колпино, тогда же присоединившагося къ Союзу со взносомъ въ 200 руб., были намѣчены помѣщенія для лазаретовъ всего на 90 раненыхъ. Вскорѣ эта первоначально предположенная цифра была значительно увеличена. Уже въ концѣ того же мѣсяца былъ подысканъ и частью подготовленъ на средства Союза рядъ помѣщеній на 343 койки.

Организованный одновременно Комитетъ занялся по преимуществу организаціей лазаретной помощи.

Въ результатѣ его дѣятельности къ январю мѣсяцу на средства Союза было закончено устройствомъ 6 лазаретовъ: на 17 коекъ+22 койки+75 коекъ+120 коекъ+35 коекъ+33 койки, всего 302 койки.

Изъ 64.084 р. 50 к., ассигнованныхъ Союзомъ, и 337 р. 95 к. пожертвованныхъ, Колпинскій Комитетъ истратилъ на оборудованіе лазаретовъ 17.566 р. 26 к., а на содержаніе (при 61.969 койко-дняхъ)—43.704 р. 15 к. Оборудованіе койки обошлось такимъ образомъ въ 58 р., а койко-день—въ 70, 53 коп.

Перевозка раненыхъ со станціи ввѣрена отдѣльной организаціи,

имѣющей въ своемъ составѣ до 50-ти спеціально подготовленныхъ санитаровъ, два автомобиля, рессорные извозчичьи экипажи и пожарную рессорную линейку.

Городъ безвозмездно предоставилъ 10 помѣщеній Городскому Союзу и Красному Кресту, причемъ лазаретъ послѣдняго на 100 коекъ былъ оборудованъ (еще до вступленія Колпино въ Союзъ) исключительно средствами населенія. Лазаретъ Краснаго Креста городъ субсидируетъ по 150 руб. въ мѣсяцъ.

Городъ собралъ на раненыхъ въ первое полугодіе 230 р. и отправилъ въ армію 20 ящиковъ вещей. Болѣе регулярные сборы пожертвованій организованы были частной организаціей, называющейся „дамскимъ комитетомъ при реальномъ училищѣ", которая печатала особыя воззванія и собранныя вещи отправляла самостоятельно на позиціи.

Для помощи бѣженцамъ Комитетъ на средства Союза устроилъ четыре барака на 200 чел. Оказывается безплатная помощь, и выдаются лекарства. Въ самое послѣднее время устроенъ временный заразный баракъ на 12 коекъ. Предполагается еще устроить заразный баракъ на 30 коекъ, а также дезинфекціонную станцію, баню и прачешную.

Городъ **Ямбургъ** въ сентябрѣ 1914 года на запросъ Областного Комитета извѣстилъ о своемъ присоединеніи къ Земскому Союзу, а въ концѣ ноября вступилъ въ Союзъ Городовъ со взносомъ въ 100 р., причемъ представителемъ отъ города въ Союзъ избралъ городского старосту.

Лазаретовъ Городского Союза въ Ямбургѣ не было организовано. Комитетъ образованъ только въ декабрѣ 1915 г., въ связи съ распространеніемъ среди квартирующихъ въ Ямбургѣ войскъ тифозныхъ заболѣваній, въ результатѣ чего былъ командированъ Областнымъ Комитетомъ его представитель въ Ямбургъ. Съ этого времени оживились сношенія съ Областнымъ Комитетомъ. Начата постройка заразнаго барака, на что изъ Городского Союза ассигновано 1.000 рублей.

Прочая дѣятельность города выразилась въ ассигновкахъ и сборахъ. Въ началѣ войны Городская Дума ассигновала на раненыхъ 1.000 руб. и собрала 370 рублей деньгами.

Сборъ на передовыя позиціи производился мѣстнымъ дамскимъ комитетомъ, и собранныя вещи были отосланы черезъ члена Государственной Думы И. Т. Евсѣева.

Гдовъ, Шлиссельбургъ, Новая Ладога, Кронштадтъ, Гатчина и Павловскъ не имѣютъ лазаретовъ Городского Союза. Гатчино и Павловскъ, состоящіе, подобно Царскому Селу и Петергофу, въ управленіи Министерства Двора, съ особымъ упрощеннымъ городскимъ управленіемъ, развивали свою дѣятельность исключительно въ связи съ дѣятельностью Краснаго Креста.

Изъ Шлиссельбурга, вступившаго въ Союзъ съ членскимъ взносомъ въ 100 руб. въ октябрѣ, городской голова, не имѣвшій возмож-

ности присутствовать на съѣздѣ Петроградской губ., телеграфировалъ слѣдующее:

„Шлиссельбургомъ приготовлены помѣщеніе и персоналъ для десяти раненыхъ и десяти больныхъ воиновъ, всего на 20 коекъ... Оборудованіе и содержаніе коекъ городъ, въ виду переживаемаго остраго финансоваго кризиса, проситъ принять на счетъ Союза“.

Но воспользоваться приготовленнымъ городомъ лазаретомъ Союзу такъ и не удалось: начальникъ Петроградскаго тылового распредѣлительнаго пункта, въ виду холоднаго времени и отдаленности городской больницы отъ ж.-д. станціи, высказалъ сомнѣніе насчетъ возможности помѣщенія туда раненыхъ.

Городъ оказывалъ пособіе семьямъ запасныхъ, затративъ въ первое полугодіе 198 р., а проводы запасныхъ и ратниковъ стоили ему 1.030 р. 04 коп.

Гдовъ, по иниціативѣ Областного Комитета, присоединился къ Союзу 9 декабря 1914 г. со взносомъ въ 100 руб. Въ городѣ былъ подготовленъ лазаретъ на 40 кроватей. Одну шестую долю расходовъ на содержаніе городъ предложилъ взять на себя, если Городской Союзъ возьметъ лазаретъ на свое иждивеніе. Мѣстонахожденіе Гдова вдали отъ ж.-д. сѣти помѣшало Союзу открыть тамъ лазаретъ.

Кромѣ оборудованія лазарета, на которое городъ истратилъ 840 руб., имъ было пожертвовано на питательно-перевязочные пункты 100 руб. и Татьянинскому Комитету—50 руб. Сборы деньгами за первое полугодіе дали 191 р. 71 к. на раненыхъ и 282 р. 40 к. (не считая вещей) для дѣйствующей арміи.

Кронштадтъ, хотя и вступилъ въ Союзъ со взносомъ въ 100 руб., но, въ виду его особаго положенія, какъ крѣпости, Союзная дѣятельность не получила въ немъ развитія.

На Областныхъ съѣздахъ присутствовали представители городовъ: Луги (на всѣхъ, кромѣ бѣженческаго), Нарвы (на всѣхъ), Новой Ладоги (на двухъ сентябрскихъ), Петергофа (на всѣхъ, кромѣ 2-го сентябрскаго и ноябрскаго), Царскаго Села (на всѣхъ, кромѣ ноябрскаго и январскаго), Гдова (на сентябрскомъ и апрѣльскомъ), Ораніенбаума (на сентябрскомъ, январскомъ и ноябрскомъ), Шлиссельбурга (на сентябрскомъ и ноябрскомъ), Колпина (на ноябрскомъ, апрѣльскомъ и бѣженческомъ).

Трудами Областного Комитета, кромѣ того, устроены вблизи и въ самомъ Петроградѣ двѣ лечебницы для душевно-больныхъ воиновъ: 1) при больницѣ „Всѣхъ Скорбящихъ“—на 50 кроватей и при Психо-Неврологическомъ институтѣ—на 155 кроватей (см. объ этомъ въ главѣ „Психіатрическая помощь“).

Архангельская губернія.

Въ самомъ началѣ войны г. Архангельскъ, за недостаткомъ необходимыхъ средствъ, не могъ организовать своихъ самостоятель-

ныхъ лазаретовъ. Ему пришлось направить свои силы и средства на поддержку лазарета, устроеннаго Губернскимъ Комитетомъ. Губернскій Комитетъ учрежденъ былъ губернаторомъ, по иниціативѣ котораго собраны были значительныя средства. 10 т. рублей, ассигнованные Городской Думой въ помощь больнымъ и раненымъ воинамъ, пошли на этотъ уже организовавшійся, такъ-называемый „Соединенный лазаретъ", устроенный на 100 коекъ...

Организованные губернаторомъ, а затѣмъ мѣстнымъ духовенствомъ, два лазарета долгое время, однако, стояли пустыми: раненыхъ не поступало.

Лазаретъ при Коммерческомъ собраніи въ г. Архангельскѣ.

Общественная городская дѣятельность начала развиваться нѣсколько позднѣе.

Въ октябрѣ 1914 г. одинъ изъ дѣятельнѣйшихъ членовъ Архангельскаго городского управленія, членъ Управы С. С. Александровъ, бывшій тогда въ Москвѣ, сдѣлалъ заявленіе о присоединеніи г. Архангельска къ Союзу Городовъ. Тогда же Городской Думой было ассигновано въ качествѣ членскаго вступительнаго взноса 3.000 рублей.

На совѣщаніи Петроградскаго Областного Комитета, на которомъ присутствовалъ представитель Архангельска С. С. Александровъ, г. Архангельску было предложено организовать свой лазаретъ на 500 коекъ. На его содержаніе Городской Союзъ согласился отпускать средства.

Въ скоромъ же времени, при дѣятельномъ участіи и денежной помощи изъ собственныхъ средствъ Архангельскаго городского головы В. В. Гувелякена, лазаретъ былъ открытъ въ трехъ помѣщеніяхъ, на 400 коекъ. Лучшимъ помѣщеніемъ, отведеннымъ городомъ для этой цѣли, является просторное, съ массой воздуха, зданіе Коммерческаго собранія. Въ немъ было устроено на первыхъ порахъ 240 коекъ (затѣмъ прибавилось еще 30 коекъ, но впослѣдствіи, въ маѣ, 50 коекъ было перенесено въ Мореходное училище). Лазаретъ былъ открытъ 14 октября 1914 г. и тогда же принялъ первую

Группа больныхъ и персонала во главѣ съ городскимъ головой въ Архангельскомъ лазаретѣ при Коммерческомъ Собраніи.

партію раненыхъ. Кромѣ того, подъ лазаретъ были отведены зданія Мореходнаго училища (со 110 койками) и помѣщеніе Общины Краснаго Креста (20 коекъ).

Отъ Союза за отчетное время Архангельскомъ получена весьма крупная сумма въ 143.639 руб. деньгами и вещами, составляющая 11,18% всѣхъ ассигновокъ на Область. Изъ этой суммы 27.278 руб. 40 к. истрачено было на оборудованіе лазаретовъ и 45.581 р. 88 к. (при 90.061 койко-дняхъ) на сооруженіе. Оборудованіе койки обошлось въ 68 р. 20 к., койко-день—въ 50,61 коп.

Вмѣстѣ и въ связи съ организаціей лазарета въ половинѣ ноября возникаетъ Городской Комитетъ.

Архангельское общество врачей тогда же выразило согласіе

безвозмездно обслуживать 300 коекъ. Для остальныхъ 200 коекъ рѣшено пригласить двухъ платныхъ врачей. Соглашаясь на безвозмездное обслуживаніе лазарета, врачи поставили непремѣннымъ условіемъ участіе своихъ представителей въ Городскомъ Комитетѣ.

Такимъ образомъ въ избранный Городской Думой Комитетъ вошли, кромѣ гласныхъ, и лица, не являющіяся членами Думы и Управы.

Предсѣдателемъ Комитета былъ избранъ городской голова В. В. Гувелякенъ, товарищемъ предсѣдателя С. С. Александровъ.

За періодъ съ ноября 1914 г. по декабрь 1915 г. Комитетъ имѣлъ 17 засѣданій.

На засѣданіяхъ обычно присутствовали, кромѣ членовъ Комитета изъ гласныхъ Думы, врачи и члены дамскаго кружка. Въ среднемъ на каждомъ засѣданіи бывало отъ 10 до 20 человѣкъ.

Комитетъ образовалъ при себѣ четыре комиссіи: 1) по технической части и устройству лазарета, съ предсѣдателемъ К. И. Перетинымъ; 2) по закупкѣ хозяйственнаго инвентаря и мебели, съ предсѣдателемъ В. Н. Пономаревымъ; 3) по заготовкѣ бѣлья, одежды и обуви, съ предсѣдательницей Э. Е. Виттъ (чл. дамскаго комитета); и 4) по закупкѣ продуктовъ, съ предсѣдательницей В. А. Шмаковой.

Спустя нѣкоторое время, въ виду многолюднаго состава Комитета и трудности собирать его въ экстренныхъ случаяхъ, изъ его среды было избрано Исполнительное Бюро, составившееся: изъ комитетскаго предсѣдателя (или его замѣстителя), предсѣдателей всѣхъ четырехъ комиссій и двухъ членовъ отъ каждой изъ нихъ. По вопросамъ медицинскаго характера приглашаются, въ случаѣ надобности, врачи.

Наряду и почти одновременно съ Комитетомъ организовался дамскій кружокъ (или комитетъ), при непосредственномъ содѣйствіи котораго были оборудованы лазареты. Члены дамскаго кружка обшиваютъ раненыхъ бѣльемъ, дѣлаютъ матрацы, приготовляютъ теплую одежду для снабженія выздоравливающихъ и отправляющихся на позиціи или на родину. Они же главнымъ образомъ устраивали въ лазаретахъ различныя развлеченія на Рождествѣ: елки, концерты, чтенія, угощенія для раненыхъ...

Въ концѣ текущаго 1915 года, благодаря затишью на фронтѣ, во всѣхъ трехъ помѣщеніяхъ лазарета болѣе половины коекъ оставались пустыми.

19 ноября 1915 г. въ Комитетѣ подымался вопросъ объ организаціи еще одного лазарета, такъ какъ, несмотря на незаполненность существующихъ лазаретныхъ помѣщеній, надо быть всегда готовымъ въ случаѣ новаго наплыва раненыхъ. На этой почвѣ произошло нѣкоторое разногласіе съ губернской администраціей. Для лазарета необходимо было реквизировать вполнѣ подходящее помѣщеніе Андреевской богадѣльни. Такая мѣра всецѣло зависѣла отъ мѣстнаго губернатора. Но, хотя оборудованіе новаго лазарета было уже закон-

чено, и даже нанята часть медицинскаго персонала, губернаторъ не нашелъ возможнымъ удовлетворить просьбу Городского Комитета. Отказъ былъ мотивированъ ненужностью въ Архангельскѣ новаго лазарета, въ виду того, что въ городскихъ лазаретахъ и безъ того нерѣдко пустуютъ до 200 коекъ.

Кромѣ лазаретной дѣятельности, необходимо отмѣтить значительную работу, произведенную Комитетомъ для предупрежденія борьбы съ заразными заболѣваніями. Союзомъ Городовъ были отпущены средства на устройство двухъ бараковъ для заразныхъ. Одинъ баракъ въ настоящее время уже построенъ; въ немъ помѣщаются скарлатинозные. Другой баракъ еще строится. Вмѣстѣ съ тѣмъ, съ сентября мѣсяца (1915) городомъ открытъ въ своемъ домѣ баракъ-больница для холерныхъ (въ городѣ было 18 случаевъ холеры, но принятыми мѣрами эпидемія была прекращена). На отпущенныя Союзомъ средства начата постройка дезинфекціонной камеры, бани и паровой прачешной, которая къ началу весны будетъ готова.

Городомъ, въ виду большого скопленія рабочихъ, были устроены двѣ чайныя-столовыя: одна городская, другая Общества трезвости. На отпущенныя Союзомъ средства въ наиболѣе бойкой части города и въ мѣстѣ скопленія рабочихъ построена третья чайная-столовая, которая функціонировать начнетъ съ весны.

Какъ на нѣсколько своеобразную организацію Союза Городовъ, слѣдуетъ указать на существующій (приблизительно съ іюля 1915 г.) Губернскій Комитетъ по устройству бѣженцевъ. Хотя составъ этой организаціи смѣшанный, но въ своей дѣятельности она тѣсно связана съ Городскимъ Союзомъ. Предсѣдателемъ бѣженческаго Комитета состоитъ предсѣдатель Городского Комитета, городской голова В. В. Гувелякенъ. Товарищъ предсѣдателя Городского Комитета С. С. Александровъ завѣдуетъ устроенной этой организаціей столовой для бѣженцевъ. Наконецъ, Комитетъ по устройству бѣженцевъ получилъ въ началѣ своего функціонированія отъ Союза Городовъ крупную субсидію въ 10.000 рублей (и черезъ губернатора отъ сенатора Зубчанинова—3.000 р.).

Работа Комитета выразилась въ организаціи по пріему бѣженцевъ, ихъ пріютѣ, устройствѣ и всякаго рода иной помощи. Комитетъ выхлопоталъ для прибывающихъ ночью бѣженцевъ пріютъ до утра въ вагонахъ; каждый день за ними посылается лошадь на вокзалъ съ теплой одеждой и т. д. Когда будетъ готово помѣщеніе, рѣшено пригласить въ Архангельскъ 1.000 бѣженцевъ, такъ какъ предполагается, что при развитіи Архангельскаго порта они смогутъ найти работу.

Въ концѣ октября (1915 г.) была открыта вышеуказанная столовая для бѣженцевъ, которая, давая за весьма дешевую цѣну вполнѣ удовлетворительный столъ, вскорѣ превратилась въ столовую для всѣхъ вообще нуждающихся. Дѣло это быстро ростетъ и ширится. Нѣкоторымъ тормозомъ является отсутствіе въ Архангельскѣ достаточно просторнаго помѣщенія. Столовая выдаетъ бѣженцамъ без-

платные и дешевые платные обѣды. Въ теченіе недѣли неимущіе бѣженцы пользуются безплатнымъ продовольствіемъ, а въ это время имъ подыскивается соотвѣтствующая работа. Тутъ же устроенъ пріютъ-убѣжище. Въ городѣ въ настоящее время (декабрь 1915 г.) находится до 900 человѣкъ бѣженцевъ, сверхъ того 250 человѣкъ разселены въ близь лежащихъ деревняхъ.

Въ октябрѣ мѣсяцѣ для юридической помощи бѣженцамъ Комитетъ избралъ Юридическую Комиссію, устроившуюся при Городской Управѣ и вошедшую въ сношенія съ Союзомъ Городовъ.

Въ дѣятельности городского Архангельскаго самоуправленія занимаетъ значительное мѣсто и продовольственное дѣло. Продовольственный вопросъ въ городѣ съ удвоившимся численно населеніемъ стоитъ чрезвычайно остро. Городской Думой, по иниціативѣ С. С. Александрова, признано было, что борьба съ дороговизной не можетъ быть дѣломъ отдѣльныхъ городовъ и способна привести къ удовлетворительнымъ результатамъ лишь какъ часть общей коллективной работы. Исходя изъ этого положенія, Архангельское городское управленіе въ свое время просило Союзъ Городовъ о скорѣйшемъ созывѣ Всероссійскаго съѣзда для разсмотрѣнія вопросовъ продовольствія. Такимъ образомъ, съ самаго же начала продовольственное дѣло было поставлено здѣсь подъ обще-городской флагъ.

Въ образованный Городской Думой Продовольственный Комитетъ, кромѣ нѣсколькихъ гласныхъ, вошли представители кооперативовъ и директора мѣстныхъ коммерческихъ банковъ. Получена была ссуда отъ правительства и отъ банковъ. Закупаются продукты первой необходимости. Затрудненія въ полученіи грузовъ испытывались городомъ особенно остро въ октябрѣ—ноябрѣ 1915 г. Значительную роль въ дѣлѣ снабженія населенія продовольствіемъ сыграла городская мясная лавка, оборотъ которой въ послѣднее время доходилъ до 1.500 р. въ день. Въ скоромъ времени открывается вторая лавка, а если получится мясо изъ Сибири, предполагается открыть третью.

Представители Городского Комитета входятъ, кромѣ того, членами въ особое совѣщаніе по продовольственному вопросу, состоящее подъ предсѣдательствомъ губернатора.

Архангельская организація Союза Городовъ принимала участіе и въ областной работѣ. Представители Городского Комитета присутствовали на трехъ Областныхъ съѣздахъ: 1) на сентябрскомъ (1914 г.)—С. С. Александровъ, 2) на апрѣльскомъ—В. В. Гувелякенъ и 3) на августовскомъ—С. С. Александровъ.

Формально нѣсколько въ сторонѣ и самостоятельно отъ сѣти красно-крестныхъ городскихъ учрежденій стоитъ Архангельскій Военнопромышленный Комитетъ. Его работа по выгрузкѣ военныхъ грузовъ въ порту, при извѣстныхъ условіяхъ, можетъ пріобрѣсти въ высшей степени важное значеніе. Фактически же и эта организація довольно тѣсно связана съ городскимъ общественнымъ управленіемъ.

Необходимо упомянуть еще о существующемъ въ Архангельскѣ весьма дѣятельномъ „Кружкѣ для помощи воинамъ дѣйствующей арміи“, который формально не связанъ съ Союзомъ Городовъ, но въ которомъ участвуютъ нѣкоторые представители Городского Комитета. Кружокъ проявилъ большую энергію: устроилъ цѣлый рядъ предпріятій по сбору вещей и денежныхъ средствъ для отсылки въ армію. Кругъ дѣятельности его продолжаетъ расширяться.

Что касается другихъ городовъ Архангельской губерніи, то, въ виду большой удаленности уѣздныхъ городовъ отъ линій желѣзной дороги, ихъ присоединеніе къ Союзу выразилось почти исключительно во взносахъ. По тѣмъ же причинамъ не было никакихъ погубернскихъ съѣздовъ и совѣщаній.

Такъ, городъ **Пинега** уже 10 ноября 1914 года вступаетъ въ Союзъ со взносомъ въ 100 рублей. За нимъ 16 ноября присоединяется къ Союзу гор. **Онега**, вноситъ вступительный взносъ въ 100 рублей и принимаетъ рѣшеніе съ 1 января 1915 г. ежемѣсячно отчислять по 50 рублей. Г. **Холмогоры** присоединяется къ Союзу 16 декабря того же года со взносомъ въ 100 рублей. 3-го октября 1915 г. Холмогорскій городской староста сообщаетъ, что Комитетъ не могъ быть организованъ „по малочисленности населенія“. Городъ **Кемь**, присоединившійся къ Союзу 2 декабря 1914 г., ассигновалъ крупный вступительный взносъ въ 1.000 рублей. Но черезъ три мѣсяца, 7 февраля, отъ г. Кеми Областнымъ Комитетомъ было получено слѣдующее заявленіе: ни городъ Кемь, ни городское управленіе „никакого участія ни въ помощи раненымъ, ни въ другихъ цѣляхъ Союза не принимаетъ“, причемъ проситъ циркуляровъ Союза не присылать...

Витебская губернія.

Организація городовъ Витебской губ. по оказанію помощи больнымъ и раненымъ воинамъ началась, какъ и въ нѣкоторыхъ другихъ губерніяхъ, со съѣзда городскихъ головъ, городскихъ и мѣщанскихъ старостъ. Иниціатива исходила, какъ и въ другихъ подобныхъ случаяхъ, отъ Городского Союза. Съѣздъ происходилъ въ г. Витебскѣ 3 сентября 1914 года. На немъ присутствовали: замѣщ. Витебскаго городского голову Двинскій городской голова и городскіе головы: Полоцка, Велижа, Невеля; городскіе старосты: Городка, Дриссы, Суража и Себежа; три мѣщанскихъ старосты и пять гласныхъ Витебской Городской Управы.

Цѣлью съѣзда,—какъ пояснилъ Витебскій городской голова,—являлось „объединеніе дѣятельности общественныхъ учрежденій Витебской губ. и установленіе между ними связи въ дѣлѣ оказанія помощи больнымъ и раненымъ воинамъ и ихъ семействамъ“...

По докладамъ представителей городовъ выяснилось: г. **Двинскъ** можетъ размѣстить 37 лазаретовъ на 7.770 человѣкъ; двинское

городское управленіе уже оборудовало на свой счетъ 60 кроватей для заразныхъ. Свободныхъ помѣщеній больше не имѣется, такъ какъ всѣ заняло военное вѣдомство. Изъ общественныхъ лазаретовъ, кромѣ земскаго на 100 кроватей, имѣется лазаретъ старообрядческаго общества (на 60 кроватей), еврейскаго общества (на 21 кровать). Въ **Полоцкѣ**, кромѣ еврейскаго (10 кр.) и частнаго (15 кр.), нѣтъ другихъ общественныхъ лазаретовъ. Всѣ удобныя помѣщенія заняты военными лазаретами, и у города своего госпиталя нѣтъ. Полоцкъ можетъ оказать свое содѣйствіе Союзу лишь взносомъ, который онъ опредѣляетъ въ 1.000 рублей. Въ **Невелѣ**, по указанію его представителя, можно размѣстить до 100—140 кроватей; городскимъ управленіемъ, при содѣйствіи частныхъ благотворителей, оборудованъ и содержится на средства города и частныя пожертвованія госпиталь на 30 кроватей. **Себежъ** своего госпиталя не имѣетъ, но при нуждѣ можетъ размѣстить у себя отъ 50 до 130 кроватей. Г. **Дрисса** не имѣетъ подходящихъ помѣщеній. Согласенъ ассигновать 300 руб. въ кассу Союза. **Велижъ** расположенъ не на линіи жел. дор., а на водномъ пути, функціонирующемъ только при высокомъ уровнѣ воды. Поэтому въ немъ не предположено устройство госпиталей. Городъ, однако, оборудовалъ 5 кроватей и имѣетъ помѣщеніе еще на 100 кроватей. Въ кассу Союза городское управленіе предполагаетъ внести 2.000 руб. **Суражъ** въ отношеніи путей сообщенія находится въ такомъ же положеніи, какъ Велижъ; помѣщенія для лазаретовъ не имѣетъ, но въ кассу Союза можетъ внести 200 руб. По сообщеніямъ **Кресловскаго, Усвятскаго и Бѣшенковическаго** мѣщанскихъ старостъ, ихъ мѣстечки могутъ пожертвовать въ Союзъ: первое—500 руб., второе—300 руб. и третье—50 руб.

Рѣжицкій городской голова, Люцинскій и Лепельскій гор. старосты и Крейцбургскій мѣщанскій староста на съѣздъ не прибыли, приславъ письменныя сообщенія.

Рѣжица присоединилась къ Красному Кресту. **Люцинъ** ассигнуетъ на помощь больнымъ и раненымъ воинамъ 300 руб. и и позднѣе беретъ на свое содержаніе 1 кровать въ лазаретѣ Земскаго Комитета. **Лепель** поднимаетъ вопросъ объ ассигнованіи средствъ. Послѣ съѣзда, въ концѣ сентября, примыкаетъ къ Союзу съ 50 руб. взносомъ. Изъ **Крейцбурга** сообщаютъ, что, за отсутствіемъ средствъ, мѣстечко ничего не можетъ сдѣлать.

Съѣздомъ, между прочимъ, установлено было, гдѣ имѣются попечительства о семьяхъ призванныхъ. Таковыя оказались только въ Невелѣ, Полоцкѣ, Городкѣ и Суражѣ. Съѣздъ рѣшилъ поэтому рекомендовать всѣмъ городскимъ управленіямъ теперь же создать такія попечительства.

Витебскъ. Городъ присоединился къ Союзу, внеся 5.000 рублей. 14 октября 1914 г. Городской Думой былъ избранъ Городской Комитетъ; въ него вошли городской голова и гласные.

Въ первомъ же комитетскомъ засѣданіи (15 октября) былъ

намѣченъ рядъ неотложныхъ и срочныхъ вопросовъ. Широкое распространеніе заразныхъ заболѣваній, появившихся не только по причинѣ близости театра войны, но и заносимыхъ въ Витебскъ главнымъ образомъ потокомъ бѣженцевъ, сдѣлалъ этотъ вопросъ самымъ острымъ и центральнымъ. Надо имѣть въ виду, что число бѣженцевъ въ Витебскѣ къ январю 1915 г. составляло уже 25—30% нормальнаго количества.

Обсужденіе этихъ вопросовъ заполнило подрядъ нѣсколько засѣданій. На 4-мъ засѣданіи 31 октября было, наконецъ, окончательно намѣчено рѣшеніе этихъ вопросовъ. На этомъ засѣданіи, кромѣ полнаго состава Комитета, присутствовали: начальникъ Витебскаго тылового эвакуаціоннаго пункта кн. Челокаевъ, уполномоченный Петроградскаго Областного Комитета прив.-доц. С. И. Златогоровъ, главные врачи пункта и Витебскихъ госпиталей Краснаго Креста, Общеземскаго Союза, ветеринарные врачи, архитекторы и др.

Совѣщаніе признало неотложно необходимымъ: 1) устройство въ Витебскѣ бараковъ для заразныхъ больныхъ на 250 кроватей; 2) устройство паровой прачешной для обслуживанія нуждъ военнаго времени; 3) устройство пароформалиновой камеры для дезинфекціи бѣлья и платья; 4) намѣчено было устройство распредѣлительнаго госпиталя при ст. Витебскъ на 200 кроватей; 5) рѣшено было просить Губернскій Комитетъ Общеземскаго Союза о передачѣ имѣющейся у него, но не функціонирующей изъ-за отсутствія персонала, лабораторіи въ вѣдѣніе Городского Комитета: отыскать и оплачивать врача-бактеріолога и др. персоналъ взялъ на себя Союзъ Городовъ.

Кромѣ того, Витебскій Комитетъ ходатайствовалъ у Союза объ отпускѣ средствъ на усиленіе ассенизаціоннаго обоза, въ виду ухудшенія санитарнаго состоянія города. Причинами такого ухудшенія были: 1) масса расквартированныхъ въ Витебскѣ войскъ; 2) увеличеніе числа госпиталей до 17-ти, вмѣсто прежнихъ 3-хъ; 3) ростъ населенія, благодаря притоку бѣженцевъ.

Такъ, съ первыхъ же дней дѣятельности Городского Комитета для него намѣтились весьма важныя и широкія задачи.

Городской Союзъ, сознавая всю важность для города, находящагося въ непосредственной близости къ театру военныхъ дѣйствій, намѣченныхъ мѣропріятій, съ готовностью пошелъ на встрѣчу его работамъ. Съ Главнымъ и Областнымъ Комитетами у Витебска завязались постоянныя и самыя тѣсныя сношенія. Только на одни лечебныя заведенія Союзъ отпустилъ г. Витебску около 200.000 рублей. Строющіеся заразные бараки Союзъ снабжаетъ полнымъ комплектомъ больничнаго бѣлья, одеждой, термометрами и др. необходимыми предметами.

Въ февралѣ 1915 г. постройка заразныхъ бараковъ была закончена, а бактеріологическая станція (или лабораторія), переданная земствомъ Городскому Союзу, съ 15 февраля открываетъ свои дѣйствія.

Въ концѣ іюня посѣтившій заразные бараки начальникъ Витебскаго эвакуаціоннаго пункта такъ охарактеризовалъ ихъ въ своемъ приказѣ (№ 182): „Отрадное впечатлѣніе производятъ заразные бараки Союза Городовъ: всюду чистота, порядокъ, видны интересъ и любовь къ дѣлу; кухни содержатся въ образцовомъ порядкѣ, пища вкусная".

Къ марту Витебскій Комитетъ сообщаетъ, что на учетѣ Союза Городовъ состоятъ слѣдующіе лазареты: 1) Витебскій заразный госпиталь на 250 кроватей, 2) лазаретъ при Витебской еврейской общинѣ на 40 кроватей, 3) Витебскій городской заразный баракъ на 50 кроватей и 4) Витебскій общественный госпиталь, содержащійся на частныя средства, на 30 коекъ.

Нужно отмѣтить, что, кромѣ этихъ 4-хъ лазаретовъ, еще осенью 1914 г. городомъ былъ оборудованъ заразный баракъ на 85 кроватей, тогда же принятый на свое содержаніе мѣстнымъ Управленіемъ Краснаго Креста. Былъ еще оборудованъ владѣльцемъ льнопрядильной фабрики „Двина" лазаретъ на 12 коекъ, который былъ потомъ имъ переданъ Крестовоздвиженской общинѣ Краснаго Креста.

Отъ Союза Городовъ Витебску за отчетный годъ была ассигнована весьма крупная сумма—около 200.000 руб. (198.343 р. 98 к.), составляющая около $15^1/_2$% всѣхъ ассигновокъ на Область. Къ этому слѣдуетъ прибавить еще 1.578 р. 30 коп. собранныхъ городомъ пожертвованій. Изъ этой суммы 83.073 р. 9 к. Комитетъ затратилъ на оборудованіе лазаретовъ и 32.448 р. 48 к. на ихъ содержаніе. Остальная сумма употреблена была главнымъ образомъ на санитарныя нужды. Оборудованіе одной (заразной) койки обошлось Комитету въ 276 р. 91 к., койко-день (при 39.800 койко-дняхъ)—въ 81,53 коп.

Дѣятельность Комитета быстро выростаетъ, и функціи его осложняются. Встаетъ вопросъ о принятіи на себя Городской Комиссіей дѣла помощи семьямъ мобилизованныхъ. Витебское общ. попеченія о дѣтяхъ проситъ у Комитета поддержки въ дѣлѣ призрѣнія дѣтей воиновъ. Еще острѣе встаетъ вопросъ о помощи бѣженцамъ. Комитетъ субсидируетъ изъ суммъ, отпущенныхъ Союзомъ, городское попечительство, вначалѣ вѣдающее этимъ дѣломъ. Изъ журнала Витебскаго Городского Комитета видно, что только въ теченіе 6-го и 7-го февраля Витебскій питательный пунктъ пропустилъ и прокормилъ 900 бѣженцевъ.

Въ іюлѣ Городской Комитетъ подымаетъ вопросъ, въ виду крайней необходимости, объ увеличеніи числа коекъ въ заразномъ госпиталѣ съ 250 до 300. Кромѣ того, Комитетъ (въ августѣ) проситъ Союзъ взять, въ виду отсутствія у города средствъ, на свое содержаніе Витебскій общественный лазаретъ. Въ сентябрѣ Комитетъ, въ виду распространенія холеры, рѣшаетъ немедленно открыть три холерныхъ барака и весь заразный госпиталь немедленно обратить подъ холерныхъ больныхъ.

Для разрѣшенія все болѣе обостряющагося вопроса о бѣженцахъ въ Витебскѣ образовался Губернскій Земско-Городской Коми-

тетъ, устраивающій за счетъ Городского и Земскаго Союзовъ врачебно-питательный пунктъ (на 500 чел.) и пріютъ (на 300 чел.). Кромѣ того, въ Витебскѣ дѣйствуетъ цѣлый рядъ общественныхъ учрежденій для помощи бѣженцамъ: латышское, литовское, польское и еврейское общества. При нихъ устроены пріюты для дѣтей, общежитія, бюро труда. Особенно крупную помощь бѣженцамъ оказываетъ Витебское еврейское общество. Общеземскій Союзъ имѣетъ заразный баракъ для бѣженцевъ на 150 человѣкъ.

Въ сентябрѣ 1915 г., въ связи съ наступленіемъ непріятеля, былъ поднятъ вопросъ объ эвакуаціи Витебскаго заразнаго госпиталя Союза Городовъ. Подыскивалось подходящее мѣсто, но затѣмъ, по минованіи опасности, госпиталь былъ оставленъ въ Витебскѣ.

Въ настоящее время, не считая подсобныхъ учрежденій, какъ, напр., лабораторіи, прачешной, дезинфекціонной камеры и т. п., на средства Союза функціонируютъ въ Витебскѣ два лазарета: заразный госпиталь на 300 человѣкъ и общественный лазаретъ на 30 кроватей. Изъ первоначально намѣченнаго плана не было выполнено только устройство разборочнаго госпиталя, такъ какъ въ такомъ госпиталѣ надобности не оказалось.

Въ началѣ апрѣля въ городѣ произведенъ былъ сборъ на помощь бѣженцамъ и семьямъ запасныхъ. Изъ собранныхъ средствъ Комитетъ выслалъ Союзу Городовъ 500 руб., на бѣженцевъ отдалъ 100 руб., а остальные 680 руб. оставилъ для оказанія помощи бѣженцамъ и семьямъ запасныхъ на мѣстѣ.

Двинскомъ при вступленіи въ Союзъ былъ сдѣланъ взносъ въ 5.000 руб., организованъ Городской Комитетъ, но дальнѣйшая дѣятельность его была парализована непосредственной близостью театра военныхъ дѣйствій. Къ февралю мѣсяцу въ Двинскѣ имѣлось два питательныхъ пункта, и была предположена постройка заразнаго госпиталя на 250 кроватей.

Кромѣ того, съ 15 августа 1914 г. городскимъ управленіемъ содержался лазаретъ для заразно-больныхъ воиновъ на 60 кроватей. На рождественскіе подарки (1914—1915) въ дѣйствующую армію изъ средствъ города было отпущено 3.000 руб. и по иниціативѣ городского головы собрано 1.712 руб. 76 коп.

Изъ прочихъ городовъ Витебской губ. можно лишь особо отмѣтить **Невель.** На губернскомъ съѣздѣ городъ Невель не примкнулъ къ Союзу: городской голова не имѣлъ на это полномочій. Это обстоятельство послужило причиной нѣкоторыхъ недоразумѣній, возникшихъ между нимъ и Витебскимъ Комитетомъ. Городское управленіе Невеля организовало на свои средства лазаретъ на 20 коекъ, оборудовало его и пожелало взять на свое содержаніе вплоть до окончанія войны. Изъ Союза были выписаны медикаменты, приглашенъ медицинскій и иной персоналъ, и городъ сталъ ожидать раненыхъ. Но при оборудованіи лазарета Витебскій Городской Комитетъ отказался оказывать содѣйствіе Невельскому городскому управленію, такъ какъ

городъ не пожелалъ имѣть дѣло съ Союзомъ. Это недоразумѣніе вскорѣ разъяснилъ Областной Комитетъ. Въ докладѣ Невельской Городской Управы Городской Думѣ говорилось, между прочимъ: „Еще 23-го сентября 1914 г. было сообщено Петроградскому Областному Комитету о горячемъ желаніи городского управленія и обывателей быть причисленными со своимъ скромнымъ лазаретомъ ко Всероссійскому Союзу Городовъ“... Въ бумагѣ, въ которой извѣщался Областной Комитетъ, что, въ виду мобилизаціи ополченцевъ, Невельскій городской голова не можетъ пріѣхать на сентябрскій Областной съѣздъ, вновь подтверждалась полная готовность города работать совмѣстно съ Городскимъ Союзомъ.

Въ январѣ (1915) послѣ этихъ недоразумѣній Невельская Городская Дума выноситъ формальное постановленіе о присоединеніи къ Союзу Городовъ и опредѣляетъ взносъ въ 200 рублей.

Въ концѣ іюня переведенный въ Невель военный госпиталь занялъ помѣщеніе городского лазарета.

Вологодская губернія.

Начало организаціи Союза Городовъ въ Вологодской губ. было положено на Вологодскомъ губернскомъ съѣздѣ, имѣвшемъ мѣсто въ Вологдѣ 6 октября 1914 г. На этомъ съѣздѣ было вынесено рѣшеніе о присоединеніи 13 городовъ Вологодской губ. къ Союзу, и большинствомъ изъ нихъ были опредѣлены суммы вступительныхъ взносовъ. Такимъ образомъ присоединеніе городовъ Вологодской губерніи къ Союзу состоялось на основѣ коллективнаго присоединенія. Всѣми этими городами на помощь арміи, больнымъ и раненымъ воинамъ въ распоряженіе губернской городской организаціи ассигновано было также 9.353 р. Къ этой суммѣ впослѣдствіи должна была быть прибавлена сумма не опредѣлившихъ своего отчисленія городовъ: Грязовца, Яренска и Тотьмы. По рѣшенію губернскаго съѣзда, отчисленныя средства распредѣлены были слѣдующимъ образомъ: 5.000 р.—въ фондъ Городского Союза; 5.000 р.—на устройство въ Вологдѣ лазарета городовъ Вологодской губ.; остальныя—на изготовленіе теплой одежды для отправки въ дѣйствующую армію.

Съѣздъ вынесъ, кромѣ того, рѣшеніе организовать по отдѣльнымъ городамъ сборы деньгами и вещами; высказался за необходимость періодическихъ съѣздовъ, какъ погубернскихъ, такъ и Всероссійскихъ, для обсужденія вопросовъ городского хозяйства, и т. д.

Лазаретъ городовъ Вологодской губ. предположено было устроить на 50 коекъ; въ Грязовцѣ устроенъ былъ лазаретъ также на 50 коекъ. Въ другихъ городахъ Вологодской губ., вслѣдствіе ихъ отдаленности отъ линіи жел. дор., устройство лазаретовъ признано было невозможнымъ.

Такимъ образомъ было заложено начало Вологодской губернской организаціи, получившей впослѣдствіи свой центръ въ лицѣ Губернскаго Городского Комитета въ Вологдѣ.

Въ началѣ, приблизительно въ серединѣ ноября 1914 г., въ Вологдѣ существовала Исполнительная Комиссія, избранная Городской Думой въ помощь Управѣ для устройства союзныхъ лазаретовъ и завѣдыванія ими. 28 ноября (1914), по постановленію Думы, Исполнительная Комиссія была преобразована въ Губернскій Городской Комитетъ.

Почти единовременно съ этимъ былъ организованъ дамскій комитетъ.

Въ составъ Губернскаго Городского Комитета, по постановленію Думы, вошли: члены бывшей Комиссіи изъ гласныхъ Думы, составъ Управы, представители земства и дворянства, составъ Бюро по оказанію помощи бѣженцамъ, начальникъ Вологодскаго окружнаго эвакуаціоннаго пункта, уѣздный воинскій начальникъ и представители городского дамскаго комитета. Кромѣ того, Комитету предоставлялось право приглашать врачей, завѣдывающихъ лазаретами и представителей общественныхъ и благотворительныхъ организацій.

Отъ Союза Городовъ за отчетный періодъ Вологодскимъ Комитетомъ получена была крупная сумма—около 100.000 руб. (99.406 р. 69 к.), составляющая почти 8% всей суммы, ассигнованной на Петроградскую область. Изъ этой суммы (не считая пожертвованій въ 417 р. 23 к.) Комитетомъ израсходовано всего на оборудованіе лазаретовъ 33.937 р. 82 к. и на содержаніе 60.581 р. 41 к. Оборудованіе одной койки обошлось въ 94 р. 27 к., а койко-день при 102.350 койко-дняхъ—въ 58,78 коп.

Всѣ сѣть Вологодской организаціи Союза Городовъ можетъ быть представлена въ слѣдующемъ видѣ.

Въ центрѣ стоитъ Губернскій Городской Комитетъ. При его участіи организованы три лазарета Городского Союза: № 1—съ 50 койками, № 2—съ 100 койками и № 3—съ 210 койками. Кромѣ того, въ его вѣдѣніи находятся городской лазаретъ (содержащійся не средства города) и лазаретъ страхового общества.

При каждомъ лазаретѣ имѣется особое попечительство изъ дамъ—общественныхъ дѣятельницъ, обслуживающихъ данный лазаретъ. Изъ этихъ попечительствъ и составился дамскій комитетъ, представительницы котораго участвуютъ въ Губернскомъ Городскомъ Комитетѣ.

Далѣе, въ вѣдѣніи Губернскаго Городского Комитета находятся три патроната (на 40 коекъ) и имъ же организованное Юридическое Бюро.

Въ прямой связи съ Комитетомъ и въ значительной степени по его иниціативѣ организованы городскія санитарныя попечительства, изъ которыхъ впослѣдствіи выросло Бюро для помощи бѣженцамъ. Такимъ образомъ Вологодская организація помощи бѣженцамъ представляетъ собой организацію Союза Городовъ.

Въ составъ Бюро вошли: по одному представителю отъ національныхъ (латышской, еврейской и польской) организацій, шесть человѣкъ отъ Губернскаго Комитета, представитель Татьянинскаго Комитета, представитель Земскаго Союза и представители всѣхъ шести Комиссій, на которыя разбилось Бюро.

Комиссіи эти слѣдующія: 1) Вокзально-Питательная (въ ея вѣдѣніи баракъ и баня), 2) Хозяйственная (для устройства бѣженцевъ въ общежитіяхъ), 3) Комиссія по обслѣдованію бѣженцевъ (теперь не существуетъ), 5) Квартирная (по пріисканію квартиръ), 6) Комиссія Бюро Труда.

Группа больныхъ и раненыхъ въ лазаретѣ № 2 въ Вологдѣ.

Всѣхъ бѣженцевъ, осѣвшихъ въ городѣ Вологдѣ къ 10 декабря (1915 г.), насчитывалось 2.542 человѣка, причемъ 1.168 чел. проживали на частныхъ квартирахъ, до 600 чел. имѣли пріютъ въ особо приспособленныхъ для нихъ общежитіяхъ; остальные, евреи, находятся на попеченіи еврейскаго комитета.

Бѣженцы квартирные находятся на попеченіи Квартирной Комиссіи и пользуются помощью отъ Союза Городовъ въ формѣ выдаваемыхъ имъ денежныхъ пайковъ въ размѣрѣ отъ 15 до 30 и 45 к. на человѣка въ день, но не свыше одного рубля на семью. Всего къ декабрю мѣсяцу 1915 г. выдано такого рода пособій 142 семействамъ.

Общежитій для бѣженцевъ устроено семь. Въ общежитіяхъ они пользуются квартирой, отопленіемъ, освѣщеніемъ и получаютъ продовольствіе. Вѣдаетъ общежитіями Хозяйственная Комиссія.

Съ января 1915 г. въ Вологдѣ городскимъ управленіемъ организована особая Продовольственная Комиссія. Хотя она формально и не связана съ Губернскимъ Городскимъ Комитетомъ, но фактически рядъ дѣятелей, работающихъ въ Комитетѣ, участвуетъ и въ Комиссіи. Городъ переживалъ рядъ кризисовъ: мучной, особенно въ мартѣ, дровяной, мясной и др.

Организована Комиссія весьма широко и полно. Въ составъ ея вошли: 12 городскихъ гласныхъ, 3 представителя отъ Губернской Земской Управы, предсѣдатель Лиги по борьбѣ съ туберкулезомъ, отъ городской учительской корпораціи, отъ коммерческаго отдѣленія Вологодскаго сельско-хозяйственнаго общества, отъ ремесленниковъ, отъ потребительнаго общ. „Вологжанинъ", отъ приказчиковъ, отъ служащихъ Городской Управы и, наконецъ, 8 представителей отъ рабочихъ главныхъ жел.-дор. мастерскихъ по одному представителю отъ каждаго цеха.

Кромѣ того, въ Комиссію широко приглашаются свѣдущія лица.

Въ мартѣ Комиссія закупила 3.000 мѣшковъ ржаной муки для раздачи по дешевымъ цѣнамъ неимущему населенію; произведена была заготовка дровъ; устроена городская мясная лавка, продающая мясо на 1—2 коп. дешевле таксы; наконецъ, устроенъ былъ городской сахарный складъ, продававшій сахаръ по таксѣ.

Продовольственная Комиссія раздѣлена на 5 подкомиссій: 1) дровяную, 2) мясную, 3) хлѣбо-бакалейную, 4) по общимъ вопросамъ, 5) по выработкѣ таксы для ломовыхъ извозчиковъ (теперь не существуетъ).

Собирается Комиссія два раза въ мѣсяцъ.

Юридическій Отдѣлъ, организованный Комитетомъ, былъ открытъ 10 іюля 1915 г. На его собраніи было избрано Бюро, въ которое вошли уполномоченный, шесть его замѣстителей и два секретаря. Отдѣлъ избралъ 3-хъ делегатовъ на центральные и областные съѣзды Юридическихъ Отдѣловъ Союза (С. А. Горюшина, В. Ф. Макѣева и В. Н. Трапезникова).

Членами Отдѣла состоятъ: 10 присяжныхъ повѣренныхъ, 7 пом. прис. пов., старшій нотаріусъ, уѣздный членъ окружнаго суда, судебный слѣдователь по важнѣйшимъ дѣламъ, всего 20 лицъ.

За отчетный періодъ въ Юридическое Бюро поступило 175 прошеній, изъ нихъ 34 иногороднихъ. По положенію лица, обращающіяся за юридической помощью, дѣлятся такъ: 39 нижнихъ чиновъ, 49 родственниковъ нижнихъ чиновъ, 75 бѣженцевъ и 12 другихъ лицъ.

Вологда была представлена на всѣхъ Областныхъ съѣздахъ въ большинствѣ случаевъ Вологодскимъ городскимъ головой Волковымъ. Только на январскомъ съѣздѣ присутствовалъ д-ръ Покровскій, а на апрѣльскомъ—онъ и Н. А. Волковъ вмѣстѣ.

Послѣ съѣзда, бывшаго въ октябрѣ 1914 г., дальнѣйшихъ погубернскихъ совѣщаній не удалось организовать. Большинство городовъ, присоединившихся на этомъ съѣздѣ къ Союзу, ограничились участіемъ въ совмѣстномъ денежномъ взносѣ на устройство Вологодскаго лазарета уѣздныхъ городовъ. Только отъ нѣкоторыхъ

(весьма немногихъ) городовъ имѣются отдѣльныя заявленія о присоединенія къ Союзу, и опредѣлены взносы.

Такъ, **г. Усть-Сысольскъ** въ концѣ сентября 1914 г. заявляетъ о своемъ вступленіи въ Союзъ Городовъ и опредѣляетъ вступительный взносъ въ 1.000 руб. Для обслѣдованія нуждъ семей запасныхъ Городской Думой избирается Исполнительная Комиссія, функціонирующая съ 5 августа 1914 г. Въ концѣ декабря Городская Дума ассигновала 200 руб. въ распоряженіе Петроградскаго Областного Комитета на бѣлье для дѣйствующей арміи.

Г. Лальскъ присоединяется къ Союзу 20 сентября 1914 г., 20 октября опредѣляетъ взносъ въ 300 руб., а затѣмъ образуетъ отдѣленіе Устюжскаго Комитета. Этимъ отдѣленіемъ было собрано разнаго бѣлья, теплыхъ вещей, табаку и пр. на 300 руб. и заготовлено 150 штукъ теплыхъ жилетовъ.

Г. Вельскъ вступилъ въ Союзъ въ концѣ сентября 1914 г., ассигновавъ на устройство и содержаніе лазарета 2.000 руб.

Г. Тотьма сообщаетъ о своемъ присоединеніи къ Союзу только въ апрѣлѣ 1915 г. и тогда же ассигнуетъ 500 руб. для внесенія членскаго взноса.

Въ постоянныхъ и живыхъ сношеніяхъ съ Вологодскимъ Губернскимъ Комитетомъ находится городъ **Грязовецъ**, расположенный вблизи Вологды, на линіи жел. дор. При содѣйствіи Вологодскаго Комитета тамъ устроены два лазарета Союза Городовъ.

Приблизительно съ октября мѣсяца 1914 г. въ Грязовцѣ былъ организованъ мѣстный Городской Комитетъ, а съ августа существуетъ дамскій комитетъ, тѣсно связанный представительствомъ съ Городскимъ Комитетомъ.

Организованный 15 августа 1914 г., по почину городского попечительства, дамскій комитетъ первымъ дѣломъ рѣшилъ организовать свой лазаретъ. Городская Управа, идя этому начинанію навстрѣчу, ассигновала изъ средствъ города 1.000 р. и отвела помѣщеніе на 30 коекъ съ отопленіемъ и частью обстановки. Подписка дала 1.000 руб. Лазаретъ былъ оборудованъ и 14 сентября 1914 г. открытъ, а 19 октября прибыла первая партія раненыхъ. Медицинскій персоналъ (врачъ и фельдшеръ) работалъ безвозмездно. Въ теченіе года на лазаретъ было израсходовано 4.200 руб. Но средства города и дамскаго комитета были весьма ограничены. Въ концѣ октября 1915 г. дамскому комитету пришлось, наконецъ, обратиться въ Областной Комитетъ и, въ виду полнаго израсходованія средствъ, просить субсидію. Лазаретъ переходитъ на содержаніе Союза Городовъ.

Второй лазаретъ, на 100 коекъ, содержится на средства Городского Союза.

Грязовецкій Комитетъ получилъ отъ Союза 19.820 р. 49 к., изъ которыхъ 6.856 р. 96 к. израсходовалъ на оборудованіе лазарета и, при 22.400 койко-дняхъ, 12.369 р. 4 к. на содержаніе. Оборудованіе койки обошлось въ 68 р. 56 к., а койко-день—въ 55,21 коп.

Костромская губернія.

Къ Вологодскому окружному району причислены были еще семь городовъ Костромской губ., находящіеся невдалекѣ отъ Сѣверной желѣзной дороги.

О вступленіи въ Союзъ сообщили: Чухлома, Буй (октябрь 1914 г., взносъ 100 руб.), Ветлуга (ноябрь 1914 г., взносъ 300 руб.), Галичъ (500 руб.) и Макарьевъ (100 руб., ноябрь 1914 г.).

Чухлома. Въ Чухломѣ Комитетъ организованъ былъ 27 августа 1914 г., т. е. одновременно съ открытіемъ лазарета. Въ его составъ, кромѣ предсѣдателя, городского головы, входятъ гласные Думы, предсѣдатель Земской Управы, исправникъ, помощникъ исправника, инспекторъ народныхъ училищъ и нѣкоторые общественные дѣятели.

Лазаретъ въ началѣ былъ открытъ всего на 10 кроватей. Позже, благодаря широкому притоку частныхъ пожертвованій, онъ былъ развернутъ до 40 кроватей и до сихъ поръ содержится на городскія и частныя средства. Всего раненыхъ и больныхъ было принято 64 человѣка.

Для развлеченія въ госпиталѣ имѣлись музыкальные инструменты, на которыхъ играли сами раненые. Кромѣ того, они посѣщали спектакли и кинематографы. Мѣстнымъ учительскимъ персоналомъ устраивались чтенія по различнымъ отдѣламъ литературы по установленной программѣ.

Выписывающіеся изъ госпиталя снабжались, какъ сказано выше, за счетъ Союза бѣльемъ, одеждой и обувью, которыя высылались Главнымъ Комитетомъ по требованію мѣстнаго Комитета.

Заготовка бѣлья для надобностей госпиталя производилась на средства Комитета изъ пожертвованныхъ денегъ и матеріаловъ. Кромѣ того, мѣстнымъ дамскимъ комитетомъ было пожертвовано готовое бѣлье Красному Кресту.

Передъ Главнымъ Комитетомъ было возбуждено ходатайство объ отпускѣ изъ средствъ Союза, по неимѣнію таковыхъ у городского управленія, суммъ на постройку въ Чухломѣ бани и прачешной, на что Союзомъ было ассигновано 3.126 руб. По дѣлу организаціи санитарныхъ мѣропріятій по городу Чухломѣ городскимъ управленіемъ постановлено въ первую очередь: 1) улучшеніе источниковъ водоснабженія и 2) устройство и оборудованіе ассенизаціоннаго обоза. На осуществленіе этихъ мѣропріятій, по ходатайству Городской Думы, отпущено изъ средствъ противочумной Комиссіи: 1) на устройство бетоннаго колодца—2.673 руб. и 2) на оборудованіе ассенизаціоннаго обоза—1.500 руб.

Для проведенія въ жизнь санитарныхъ мѣропріятій организовано санитарное попечительство съ подраздѣленіемъ города на санитарные участки.

Петроградскимъ Областнымъ Комитетомъ намѣчалось устройство въ Чухломѣ воздушной здравницы на 40 коекъ, но таковое предположеніе пока не получило осуществленія.

Мѣстнымъ Комитетомъ организовались сборы пожертвованій какъ для усиленія мѣстныхъ средствъ для помощи больнымъ и раненымъ воинамъ, такъ и для арміи, а равно и въ пользу нашихъ военноплѣнныхъ. Всего поступило, за исключеніемъ расходовъ по организаціи сбора: 1) на дѣло помощи больнымъ и раненымъ воинамъ а) собрано въ день флажка 14 сентября 1914 г. 118 р. 75 к., б) по подписнымъ листамъ за все время, съ 1 сентября 1914 г. по 1 ноября 1915 г., 988 р. 22 к., и кружечный сборъ за то же время далъ 121 р. 52 к., всего 1.228 р. 49 к.; 2) на организацію перевязочно-питательнаго отряда на передовыя позиціи—30 р.; 3) на подарки воинамъ на Рождество и на Пасху—169 р. 57 к., и 4) въ пользу нашихъ военноплѣнныхъ—43 руб.

Кромѣ того, Комитетомъ былъ организованъ 2 января 1915 г. сборъ вещами: платьемъ, бѣльемъ, обувью, продуктами и пр. въ пользу населенія, пострадавшаго отъ войны. Всего было собрано 1.500 предметовъ, упакованныхъ въ 11 ящиковъ, общимъ вѣсомъ до 55 пуд.

Въ **Ветлугѣ** не было организовано Городского Комитета, въ виду того,—какъ разъяснилъ на запросъ изъ Костромы Ветлужскій городской голова,—что городъ Ветлуга, какъ не лежащій на линіи жел. дор., не вошелъ въ число городовъ, организующихъ призрѣніе больныхъ и раненыхъ воиновъ. Оборудованный и открытый городскимъ управленіемъ лазаретъ на 10 коекъ (при земской больницѣ) такъ и не получилъ раненыхъ. При Управѣ позже организованъ Комитетъ по оказанію помощи бѣженцамъ.

Въ **Буѣ**, по предложенію Костромского Комитета, въ ноябрѣ 1914 г. учрежденъ Городской Думой (не по выбору) мѣстный Городской Комитетъ. Въ его составъ вошли: весь составъ Городской Управы, представители отъ земства по назначенію Земской Управы, врачъ, завѣдывающій городскимъ госпиталемъ, и два выбранныхъ Думой гласныхъ.

Въ Буѣ функціонируютъ два лазарета: городской госпиталь на 18 коекъ, оборудованный и содержащійся на средства Союза, и общественный лазаретъ на 20 коекъ.

Отъ Союза Городовъ получено 2.901 р. 90 к. деньгами и вещами, и 575 р. 65 к. собрано пожертвованіями. Изъ этой суммы 544 р. 51 к. истрачено на оборудованіе лазарета и 1.806 р. 21 к. на его содержаніе. Одна койка въ среднемъ обошлась въ 30 р. 25 к., койко-день (при 5.194 дняхъ)—въ 34,78 коп.

Комитетъ имѣется еще въ г. **Галичѣ**, гдѣ устроены 4 лазарета (одинъ въ монастырѣ) на 80 коекъ. Городскимъ управленіемъ оборудовано 20 коекъ, дамскимъ комитетомъ 60 коекъ. Одинъ изъ лазаретовъ (на 20 коекъ) содержится на частныя средства, всѣ остальные на средства Союза.

Г. Кологривъ, въ которомъ образованы и Городской, и дамскій Комитеты, остался, однако, въ значительной степени по недоразумѣнію, внѣ Союза. Въ одномъ изъ своихъ сообщеній мѣстный Городской

Комитетъ указываетъ, что образовавшійся Уѣздный Комитетъ „имѣлъ желаніе подчинить его себѣ, но",—говорится въ сообщеніи,—„попытка эта, однако, была напрасной".

Вмѣстѣ съ тѣмъ изъ Кологрива получается заявленіе такого рода: „Отсутствіе средствъ не позволило Кологриву вступить въ народившуюся въ настоящую войну крупную организацію „Всероссійскій Союзъ Городовъ", въ который требовался взносъ".

Имѣется еще лазаретъ на 5 коекъ въ **Унжѣ**, устроенъ городскимъ управленіемъ, но изъ-за неудобства сообщенія остается неиспользованнымъ.

Вятская губернія.

Городъ **Вятка** присоединился къ Союзу Городовъ въ августѣ 1914 года со взносомъ въ 15.000 рублей. Но закрѣпленіе и окончательное оформленіе какъ городской, такъ и погубернской организаціи произошло на съѣздѣ городскихъ головъ и городскихъ представителей Вятской губерніи, собравшемся въ Вяткѣ 1 октября 1914 года. На съѣздѣ присутствовали: Вятскій городской голова Н. А. Пестовъ, бывшій предсѣдателемъ съѣзда, городскіе головы уѣздныхъ городовъ: Нолинска, Яранска, Слободского, Котельнича, членъ Елабужской Городской Управы, три члена Вятской Городской Управы, шесть гласныхъ Вятской Городской Думы и городской врачъ.

Сужденіе съѣзда сосредоточилось главнымъ образомъ на вопросѣ объ учрежденіи лазаретовъ и на вопросѣ организаціонномъ.

Съѣздомъ было признано, что, наряду съ присоединеніемъ уѣздныхъ городовъ къ Союзу, необходимо ихъ погубернское объединеніе и сплоченіе. Предположено было организовать особый общегубернскій Комитетъ съ представителями отъ близь лежащихъ къ Вяткѣ уѣздовъ. Уѣзднымъ городамъ предложено ассигновать возможно большія средства въ распоряженіе общегубернской организаціи и производить разнаго рода сборы.

Съѣздомъ было выяснено вмѣстѣ съ тѣмъ, что въ Вятской губерніи, по условіямъ мѣстоположенія, имѣется всего три города, пригодныхъ для устройства лазаретовъ: Вятка, Котельничъ и Глазовъ. Но уже тогда нѣкоторыми другими городами (напр., Елабугой) были подготовлены лазаретныя помѣщенія.

Вятскій Городской Комитетъ окончательно конструировался 20 октября 1914 г. Комитетъ былъ избранъ Городской Думой и составился главнымъ образомъ изъ членовъ городского управленія, но въ него вошли также предсѣдатель и нѣкоторые изъ членовъ Земской Уѣздной Управы, городской инженеръ, нѣкоторые врачи и др. На первыхъ же засѣданіяхъ Комитета рѣшено было отвести четыре помѣщенія для устройства 450 коекъ. Для каждаго лазарета избраны попечители; выбрана Ревизіонная Комиссія. Наконецъ, въ виду частыхъ перемѣщеній по роду болѣзней уже размѣщенныхъ въ лаза-

ретахъ больныхъ, что нарушало порядокъ и создавало затрудненія, былъ учрежденъ на станціи „Вятка 2-я“ „разборный пунктъ“.

При первыхъ же шагахъ по организаціи намѣченныхъ четырехъ лазаретовъ дѣятельность Городского Комитета натолкнулась на нѣкоторое препятствіе.

Объ этомъ препятствіи мѣстный Комитетъ сообщилъ Областному Комитету, прося его содѣйствія, въ бумагѣ отъ 29 декабря 1914 года. Въ сообщеніи говорится: „Помѣщеніе же въ домѣ Лаптева, предполагамое для занятія подъ 3-й лазаретъ на 100 кроватей, занято воинскими нижними чинами и, несмотря на неоднократныя побужденія Городской Управы освободить эти помѣщенія для лазарета, военнымъ начальствомъ помѣщенія эти не только не освобождаются, но даже всѣ начатыя Комитетомъ приспособленія въ этомъ помѣщеніи для лазарета имъ уничтожены“...

Изъ того же сообщенія видно, что и съ помѣщеніемъ, уступленнымъ Комитету Городской Управой подъ лазаретъ № 4, вышло неменьшее затрудненіе. Это помѣщеніе до войны было отведено городомъ (за опредѣленную плату) подъ квартиру семьи командира Свіяжскаго полка. Послѣ того какъ полкъ оставилъ Вятку, городское управленіе считало себя свободнымъ отъ обязательства и просило семью командира освободить помѣщеніе, какъ единственное въ Вяткѣ, подходящее для устройства лазарета. Супруга командира отказала въ этомъ, предложивъ вносить за помѣщеніе квартирный окладъ. Въ дѣло вмѣшался командиръ стоявшаго въ Вяткѣ запаснаго батальона, заявивъ, что Городская Управа не въ правѣ требовать освобожденія помѣщенія. За полнымъ отсутствіемъ подходящаго помѣщенія Городской Комитетъ принужденъ былъ настаивать и обратился за содѣйствіемъ къ губернатору. Губернаторъ посовѣтовалъ городу какъ-нибудь самому и возможно мягче уладить дѣло...

„Такимъ образомъ,—писалъ по этому поводу Областному Комитету мѣстный Комитетъ,—несмотря на циркуляръ Военнаго Министра отъ 18 сентября с. г. объ энергичномъ содѣйствіи военнаго начальства всѣмъ учрежденіямъ гражданскаго вѣдомства, общественнымъ организаціямъ и частнымъ лицамъ, работающимъ въ дѣлѣ оказанія помощи больнымъ и раненымъ воинамъ, и на циркуляръ Министра Внутреннихъ Дѣлъ отъ 13 сентября, Вятскій Комитетъ Всероссійскаго Союза Городовъ не встрѣтилъ этого содѣйствія не только отъ военнаго вѣдомства, находящагося въ Вяткѣ, но и отъ губернатора, вслѣдствіе чего дальнѣйшее оборудованіе лазаретовъ на 150 кроватей откладывается на неопредѣленное время“...

Приблизительно со второй трети года (1915) отъ г. Вятки почти совершенно прекратилась доставка карточекъ въ Статистическій Отдѣлъ Областного Комитета. Первыя объясненія были даны письменно Вятскимъ Комитетомъ. Командированному по этому случаю Областнымъ Комитетомъ уполномоченному В. В. Португалову удалось на мѣстѣ выяснить всѣ подробности дѣла. Въ Вяткѣ, по распоряженію

главноначальствующаго губерніей, было организовано „Объединенное Бюро медицинской отчетности“ при Губернскомъ Комитетѣ, находящееся въ завѣдываніи врачебнаго инспектора. Въ это-то учрежденіе всѣ лазареты города и губерніи, въ томъ числѣ и лазареты Союза Городовъ, какъ оказалось, направляли весь свой статистическій матеріалъ. Только пройдя черезъ это Бюро, матеріалъ могъ попасть въ Областной Комитетъ, нерѣдко же онъ вовсе не попадалъ туда. Кромѣ того, статистическія карточки, получаемыя Областнымъ Комитетомъ черезъ „Объединенное Бюро“, оказывались недостаточно точными и полными. Такимъ образомъ „Объединенное Бюро“ являлось своего рода средостѣніемъ между Городскимъ Союзомъ и Вятскимъ Комитетомъ.

На совѣщаніи Вятскаго Городского Комитета, созванномъ по случаю пріѣзда уполномоченнаго, было рѣшено, что отнынѣ всѣ лазареты Союза будутъ изготовлять свои карточки въ оригиналахъ въ Областной Комитетъ, а для мѣстнаго „Объединеннаго Бюро“ будутъ изготовлять копіи. Такъ было исчерпано это недоразумѣніе, потребовавшее особой командировки въ Вятку уполномоченнаго Областного Комитета.

Въ дальнѣйшемъ, наряду съ дѣломъ помощи больнымъ и раненымъ воинамъ, Комитетъ развиваетъ и другого рода дѣятельность. Такъ, на ассигнованные Городскимъ Союзомъ 4.000 рублей Комитетъ увеличиваетъ и улучшаетъ городской ассенизаціонный обозъ. По предложенію Областного Комитета имъ организована особая Комиссія по сбору пожертвованій, и рѣшено было произвести сборы теплой одежды и бѣлья подъ флагомъ Союза. До сихъ поръ сборы производилъ мѣстный дамскій кружокъ. Комитетомъ же были поставлены вопросы передъ Городской Управой объ устройствѣ барака для заразныхъ больныхъ на средства Союза, о дезинфекціонной камерѣ, о ночлежномъ пріютѣ и т. п.

Лѣтомъ, въ іюлѣ 1915 года, въ особо трудный моментъ, переживаемый русской арміей, городское управленіе Вятки приняло на себя иниціативу въ дѣлѣ организаціи мѣстнаго Военно-Промышленнаго Комитета.

Притокъ бѣженцевъ въ Вятку начался съ августа 1915 года. До 1 декабря прибыло 2.845 чел. (1.669 взрослыхъ и 1.176 дѣтей). По національностямъ на первомъ мѣстѣ стоятъ русскіе, потомъ латыши, литовцы и евреи...

Въ началѣ августа Комитетомъ было организовано Бюро Труда для регистраціи бѣженцевъ и для постановки трудовой помощи. Опубликовавъ о томъ черезъ мѣстную прессу, Комитетъ обратился къ населенію съ воззваніемъ о предоставленіи бѣженцамъ безплатнаго пріюта и работы. Черезъ Городскую Управу Комитетъ просилъ городскія санитарныя попечительства взять на себя трудъ осмотра помѣщеній для бѣженцевъ и привлекъ къ дѣлу помощи бѣженцамъ также городское попечительство о бѣдныхъ и мѣстныхъ врачей.

Въ связи съ послѣднимъ закономъ о бѣженцахъ, предоставляющимъ веденіе бѣженческаго дѣла мѣстнымъ городскимъ и земскимъ учрежденіямъ, въ концѣ августа состоялось совѣщаніе Вятской Губернской Земской Управы съ представителями ближайшихъ уѣздныхъ земствъ, городовъ и общественныхъ организацій. Это совѣщаніе учредило двѣ Комиссіи: 1) по пріему бѣженцевъ и 2) по ихъ питанію (внѣ ж.-д. станціи). Въ эти Комиссіи вошли и представители Вятскаго Городского Комитета. На заботахъ исключительно Городского Комитета находятся бѣженцы, осѣвшіе въ Вяткѣ. Для нихъ Комитетъ устроилъ столовую.

Отъ Союза Городовъ Вятскій Комитетъ получилъ вещами и деньгами 84.479 р. 56 к. и на 2.042 р. 88 к. собралъ пожертвованій. На оборудованіе лазаретовъ израсходовано было 19.592 р. 59 к., на содержаніе—52.448 р. 41 к. Оборудованіе одной койки обошлось въ 38 р. 80 к., а койко-день (при 107.315 койко-дняхъ)—въ 48,87 коп.

Въ настоящее время въ Вяткѣ функціонируютъ 4 лазарета: лазаретъ № 3 Вятскаго городского управленія (125 кроватей), переданный 1 февраля въ вѣдѣніе Комитета Союза, и три лазарета (№ 1 на 180 кроватей, № 2 на 150 кроватей и № 4 на 50 кроватей) Союза Городовъ.

Въ самое послѣднее время Комитетомъ поднятъ вопросъ объ устройствѣ ремесленной мастерской для всѣхъ 4-хъ лазаретовъ и изоляціоннаго пункта человѣкъ на 20—25.

Представители Вятской городской организаціи участвовали на 5 Областныхъ съѣздахъ (изъ семи). Вятка не была представлена лишь на сентябрскомъ и январскомъ съѣздахъ.

Нужно отмѣтить также, что Вятка—одинъ изъ немногихъ городовъ, поддержавшихъ Союзъ дополнительнымъ взносомъ. Въ іюнѣ мѣсяцѣ Городская Дума постановила отчислить 1% своего бюджета въ пользу Союза, что составляетъ сумму въ 7.240 руб.

Изъ 11 уѣздныхъ городовъ Вятской губ. къ Союзу имѣли то или иное отношеніе 8 городовъ: Сарапуль, Глазовъ, Елабуга, Котельничъ, Нолинскъ, Орловъ, Яранскъ, Царевосанчурскъ. Не было сообщеній изъ Уржума, Малмыжа и Слободского.

Городъ **Сарапуль** присоединился къ Союзу въ августѣ 1914 г. со взносомъ въ 1.000 рублей.

Въ концѣ ноября, въ отвѣтъ на письмо Петроградскаго Областного Комитета, Городская Дума избрала Городской Комитетъ подъ предсѣдательствомъ городского головы.

Городъ Сарапуль, какъ лежащій не на жел.-дор. линіи, а на водномъ пути (на Камѣ), могъ принимать раненыхъ и больныхъ лишь во время навигаціи. Уже въ сентябрѣ мѣсяцѣ городъ открылъ лазаретъ на 40, а затѣмъ на 70 кроватей для тяжело-раненыхъ, которыя къ октябрю всѣ были заняты легко-ранеными. Тогда же городъ выражалъ желаніе оборудовать еще 160 кроватей для легко-раненыхъ, но, вслѣдствіе отсутствія жел. дороги, не только это желаніе не было

приведено въ исполненіе, но пришлось закрыть на зиму и уже функціонировавшій лазаретъ. Городъ отвелъ безплатно 6 помѣщеній: 2—для своего лазарета, 2 — Красному Кресту и по 1-му — Сарапульскому кружку и уѣздному земству.

Мѣстнымъ Комитетомъ въ декабрѣ въ помощь больнымъ и раненымъ воинамъ былъ устроенъ трехдневный кружечный сборъ и сборъ вещами. Тогда же и съ той же цѣлью былъ устроенъ концертъ-спектакль. Всего было собрано до февраля 1915 г. деньгами 4.638 р. 30 к. и вещами приблизительно на сумму 1.231 р. Кромѣ того, Городская Дума отъ себя ассигновала 2.500 руб. Городскимъ Комитетомъ черезъ Союзъ были отосланы различные предметы (200 мѣховыхъ жилетовъ) и продукты, пожертвованные гражданами для передовыхъ позицій.

Значительная помощь оказывалась городомъ семействамъ запасныхъ и призванныхъ. На устройство питательнаго пункта пожертвовано было 100 руб., для оборудованія питательно-перевязочнаго и перевозочнаго отряда Петроградской области—1.000 руб., въ Татьянинскій Комитетъ—300 руб. и въ особый Комитетъ для помощи русскимъ подданнымъ, возвращающимся изъ-за границы, 100 рублей.

Глазовъ присоединился къ Союзу въ августѣ со взносомъ въ 500 р. Въ іюнѣ 1915 г. сдѣланъ второй такой же взносъ. Организованъ былъ Городской Комитетъ. Городскимъ управленіемъ до февраля 1915 г. было разновременно ассигновано на помощь больнымъ и раненымъ воинамъ 2.430 руб., изъ нихъ для покупки табаку—500 руб. и для оборудованія питательно-санитарныхъ отрядовъ — 500 руб. Собрано деньгами и вещами 2.162 р. 18 к. Сборъ производился городскимъ головой и Городскимъ Комитетомъ по подписнымъ листамъ, при помощи учащихся мѣстной мужской гимназіи. Была организована, кромѣ того, лотерея-аллегри. Купленные предметы на вырученныя отъ нея деньги были посланы въ дѣйствующую армію черезъ губернатора и Красный Крестъ. Имѣется городской лазаретъ, вначалѣ устроенный на 10 кроватей и содержавшійся на пожертвованія мѣстнаго купеческаго общества и на отчисленія въ 1% изъ содержанія всѣхъ городскихъ служащихъ. Впослѣдствіи число коекъ было увеличено до 85, и лазаретъ перешелъ въ вѣдѣніе Союза Городовъ. Позже августа былъ открытъ новый лазаретъ Союза Городовъ на 40 коекъ.

Изъ 12.000 р., полученныхъ Глазовомъ отъ Союза Городовъ, и 871 р. 37 к., полученныхъ отъ пожертвованій, на оборудованіе лазаретовъ было затрачено 5.660 р. 72 к., а на содержаніе 8.497 р. 31 к. Оборудованіе койки въ среднемъ обошлось въ 66 р. 60 к., а койко-день (при 21.335 койко-дняхъ) — въ 39,83 коп. Городомъ безплатно были отведены помѣщенія какъ для этихъ двухъ лазаретовъ, такъ и для лазарета Краснаго Креста. Въ іюлѣ мѣсяцѣ (1915) городъ нанимаетъ особый домъ для пріюта бѣднѣйшихъ бѣженцевъ (женщинъ и дѣтей) и даетъ имъ содержаніе.

Представитель отъ г. Глазова Н. М. Мазухинъ былъ на 4-хъ

Областныхъ съѣздахъ: сентябрскомъ, февральскомъ, апрѣльскомъ и на бѣженческомъ.

Елабуга вступаетъ въ Союзъ въ началѣ сентября и вноситъ 500 рублей. Въ ноябрѣ Городская Дума постановила отпускать на время навигаціи ежемѣсячно по 100 р. изъ городскихъ средствъ на содержаніе въ госпиталяхъ Вятки 2-хъ кроватей. На время навигаціи городскимъ управленіемъ, совмѣстно съ отдѣленіемъ Краснаго Креста, оборудованъ госпиталь на 40 кроватей (къ зимѣ закрывающійся). Для лазаретовъ городомъ безвозмездно было предложено 7 помѣщеній, но они не были использованы, за недоставленіемъ раненыхъ. Сборы въ городѣ производились Комитетомъ по оказанію помощи семьямъ запасныхъ и Комитетомъ Краснаго Креста. На устройство питательнаго пункта въ Вяткѣ Елабужская Городская Дума ассигновала 50 рублей.

Нолинскъ присоединился къ Союзу въ ноябрѣ 1914 г. со взносомъ въ 100 руб. Позже организованъ былъ Городской Комитетъ и при немъ дамскій кружокъ. Вступивъ послѣ съѣзда городскихъ головъ Вятской губ. въ общегубернскую организацію, городъ ассигновалъ въ распоряженіе Вятскаго городского управленія 2.000 рублей на оборудованіе одного изъ Вятскихъ госпиталей. Дамскимъ кружкомъ устроены были сборы, лотереи, концерты и т. д. Въ первой отправкѣ (черезъ мѣстное отдѣленіе Краснаго Креста) на собранныя суммы было отослано 3.967 предметовъ, приготовленныхъ дамскимъ кружкомъ. Для поддержки семействъ запасныхъ городъ отдалъ весь свой запасной капиталъ въ 1.158 рублей.

Котельничъ вошелъ въ Союзъ въ ноябрѣ 1914 г., взноса не сдѣлалъ, но организовалъ Городской Комитетъ. Городское управленіе послало черезъ Петроградъ 100 руб. для помощи пострадавшимъ отъ военныхъ бѣдствій; израсходовало на подарки воинскимъ чинамъ дружины, выступившей изъ Котельнича, 292 р. 02 к. и отвело Красному Кресту помѣщеніе подъ лазаретъ.

Яранскъ вошелъ въ Союзъ въ ноябрѣ 1914 г. со взносомъ въ 100 руб. Въ сентябрѣ 1915 г. сдѣлалъ второй взносъ въ томъ же размѣрѣ. Комитета образовано не было. На помощь больнымъ и раненымъ воинамъ Городской Думой ассигновано было 3.650 р., на врачебно-питательный пунктъ — 600 руб. На вопросы о пожертвованіяхъ и сборахъ городской голова сослался на дѣятельность мѣстнаго отдѣленія Краснаго Креста.

Орловъ присоединился къ Союзу въ ноябрѣ 1914 г. со взносомъ въ 1.000 рублей.

Царевосанчурскъ входитъ въ Союзъ въ декабрѣ того же года, внеся 100 руб. На помощь больнымъ и раненымъ воинамъ Дума ассигновала черезъ Вятскій Отдѣлъ Краснаго Креста 500 руб. Городская Управа производила сборъ вещами и деньгами. Собрано было 350 руб. и отправлено на позиціи 160 посылокъ.

Городъ **Уржумъ**, хотя формально не вступилъ въ Союзъ, но при-

соединился черезъ общегубернскую организацію, съ которой онъ связалъ себя ассигновкой въ 900 руб. на общегородской Вятскій лазаретъ (утвержденія долгое время не получалось). Кромѣ того, въ Вятскую Городскую Управу еще въ августѣ 1914 г. было отослано на устройство и оборудованіе госпиталя 100 р. Во всей своей прочей дѣятельности (главнымъ образомъ сборы) городъ связалъ себя съ мѣстнымъ Комитетомъ Краснаго Креста, которому и передавалъ собранныя средства и вещи.

Слободской, въ которомъ имѣется дамскій кружокъ, дѣлалъ сборы, но пересылалъ ихъ не черезъ Союзъ, а черезъ губернатора или Красный Крестъ; матеріально участвуетъ въ содержаніи госпиталя, устроеннаго Слободскимъ уѣзднымъ земствомъ, и патроната, учрежденнаго Отдѣломъ Краснаго Креста.

Новгородская губернія.

22 августа 1914 г. въ Новгородѣ состоялось совѣщаніе представителей городовъ и посадовъ Новгородской губ. по вопросамъ организаціи и помощи больнымъ и раненымъ воинамъ и призрѣнія семей мобилизованныхъ. Съ этого началась организація и работа городовъ Новгородской губерніи.

Совѣщаніе признало весьма желательнымъ всѣмъ городамъ губерніи войти въ общегородскую организацію и предложило всѣмъ городскимъ самоуправленіямъ на мѣстахъ обсудить этотъ вопросъ и ассигновать въ фондъ Всероссійскаго Союза какую-либо сумму. Новгородскій городской голова А. А. Соловьевъ былъ уполномоченъ совѣщаніемъ быть представителемъ губерніи въ Союзѣ Городовъ. Такимъ образомъ города Новгородской губерніи присоединились къ Союзу коллективно на съѣздѣ.

Новгородское городское самоуправленіе сыграло на этомъ совѣщаніи роль губернскаго центра, куда, по рѣшенію совѣщанія, всѣ города должны были отнынѣ сообщать копіи своихъ постановленій по вопросамъ призрѣнія семействъ призванныхъ и помощи больнымъ и раненымъ воинамъ.

Это же совѣщаніе признало желательнымъ и необходимымъ, сохраняя полную самостоятельность городовъ, согласовать ихъ дѣятельность съ дѣятельностью мѣстныхъ земствъ и, кромѣ того, желательнымъ и необходимымъ объединеніе въ городахъ при городскихъ управленіяхъ въ одно цѣлое дѣятельности всѣхъ другихъ мѣстныхъ обществъ и организацій, обслуживающихъ указанныя выше цѣли.

Вторымъ крупнымъ этапомъ въ дѣлѣ организаціи городовъ Новгородской губ. былъ погубернскій съѣздъ городскихъ головъ, засѣдавшій 23 сентября 1914 года. Цѣлью этого совѣщанія было выясненіе того, что въ дѣлѣ призрѣнія раненыхъ и больныхъ уже сдѣлано городами, и что еще они могутъ сдѣлать.

На совѣщаніи присутствовали городскіе головы городовъ: Тихвина, Боровичей, Валдая и два члена и секретарь Новгородской Городской Управы. Городскіе головы Череповецкій, Старорусскій и Маловишерскій не прибыли, сообщивъ необходимыя свѣдѣнія телеграммами.

По выясненіи количества оборудованныхъ коекъ, оказалось, что 1) въ Новгородѣ имѣется 290 коекъ (50 городскихъ, 100 дамскаго комитета, остальныя—Краснаго Креста и епархіальныя), въ Старой Руссѣ—151 (50 городскихъ, 34 Краснаго Креста и 67 другихъ организацій), въ Череповцѣ—60 городскихъ, въ Малой Вишерѣ—30 городскихъ, въ Валдаѣ—12, въ Боровичахъ—37 городскихъ и 53 другихъ организацій, всего 533 койки. По плану недоставало еще 397 коекъ (впослѣдствіи намѣчено было еще 500). Совѣщаніе выяснило, что эти недостающія койки Союза можно размѣстить слѣдующимъ образомъ: въ Новгородѣ 120, въ Старой Руссѣ 100, въ Боровичахъ 80 и въ Череповцѣ 100. Кромѣ того, предположено, если понадобится, предоставить Союзу въ нѣкоторыхъ изъ этихъ городовъ помѣщенія еще на 310 чел. раненыхъ.

Наружный видъ лазарета Союза Городовъ въ Новгородѣ (имени Лебедева).

На этомъ же совѣщаніи было намѣчено учрежденіе питательныхъ пунктовъ въ Малой Вишерѣ и Бологомъ (Никол. ж. д.), въ Старой Руссѣ (Пск.-Болог. ж. д.) и въ Череповцѣ (Сѣв. ж. д.).

Изъ намѣченнаго на этомъ совѣщаніи представителями городовъ Новгородской губерніи плана размѣщенія 1.030+310, т. е. 1.340 коекъ,

къ концу отчетнаго года было устроено (если считать и санаторныя) 1.303 койки, т. е. намѣченный планъ былъ почти выполненъ.

Но, что касается организаціоннаго объединенія городовъ губерніи, намѣчавшагося на совѣщаніяхъ, то на дѣлѣ такое объединеніе далеко не было достигнуто. Г. Новгородъ, предполагавшій играть роль губернскаго центра, въ дѣйствительности не смогъ занять такого положенія и объединить дѣятельность всѣхъ городовъ вокругъ себя. Впрочемъ, здѣсь большое значеніе имѣло особое расположеніе

Палата въ лазаретѣ Городского Союза (имени Лебедева) въ Новгородѣ.

Новгородской губерніи на желѣзнодорожныхъ путяхъ, которое, естественно, дѣлитъ губернію на двѣ половины: одна, сѣверная, съ городами Череповцемъ, Тихвиномъ, тяготѣетъ къ Петрограду; другая, съ городами Боровичи, Валдай, Старая Русса, связана съ Новгородомъ, но довольно неудобной узко-колейной дорогой.

Постановленіемъ Городской Думы 17 октября 1914 г. въ Новгородѣ былъ учрежденъ Комитетъ Городского Союза изъ 10 лицъ. Комитетъ составился изъ членовъ Управы и гласныхъ Думы, подъ предсѣдательствомъ городского головы. Онъ завѣдываетъ двумя имѣющимися въ городѣ лазаретами Союза Городовъ: № 1, бывшимъ городскимъ, на 50 кроватей и № 2—на 120 кроватей,

На оборудованіе и содержаніе лазаретовъ Городской Комитетъ получилъ отъ Союза 46.878 руб. 26 к. и 742 р. 64 к. пожертвованій. Изъ этихъ суммъ 17.404 руб. 70 коп. были израсходованы на оборудованіе и 39.412 р. 16 к., при 39.850 проведенныхъ койко-дняхъ, на содержаніе. Оборудованіе каждой койки обошлось въ 102 руб., а содержаніе койко-дня—въ 98,9 к.

Первоначально ближайшее наблюденіе за лазаретами Союза возложено было на Управу, впослѣдствіи для этого былъ избранъ одинъ изъ членовъ Городского Комитета.

До 1-го марта 1915 года лазаретъ на 50 коекъ содержался за счетъ города, но съ этого времени перешелъ въ вѣдѣніе Союза. Въ

Операціонная въ лазаретѣ Городского Союза (имени Лебедева) въ Новгородѣ.

первую половину отчетнаго года снабженіе одеждой и бѣльемъ выписываемыхъ изъ лазарета производилось на средства Союза, а съ мая производится уѣзднымъ воинскимъ начальникомъ платьемъ и обувью, отпущенными въ его распоряженіе Земскимъ и Городскимъ Союзами.

Кромѣ Комитета Союза Городовъ, въ Новгородѣ существуютъ слѣдующія организаціи, вѣдающія помощью больнымъ и раненымъ воинамъ: Комитетъ Земскаго Союза, дамскій комитетъ, Община Краснаго Креста, епархіальное и военное вѣдомства. Особаго учрежденія, объединяющаго дѣятельность этихъ организацій, установить не удалось. Существуетъ лишь нѣкоторая связь между организаціями Городского и Земскаго Союзовъ.

Раненые и больные воины поступаютъ въ Новгородскіе лаза-

реты черезъ ст. Чудово. Всѣ распоряженія, касающіяся доставки раненыхъ, продовольствіе ихъ въ пути и развозка по лазаретамъ возложены на особую Санитарно-Эвакуаціонную Комиссію, которая составилась изъ представителей отъ Земскаго Союза, Союза Городовъ, секретаря Губернскаго Комитета, полицеймейстера, начальника службы тяги Новгородской жел. дор., желѣзнодорожнаго врача и старшаго чиновника особыхъ порученій при губернаторѣ.

Для доставки раненыхъ со ст. Чудово существуетъ спеціально приспособленный поѣздъ узкоколейной жел. дор.

Въ февралѣ Комитетомъ былъ поднятъ вопросъ объ улучшеніи санитарнаго состоянія города. Рѣшено было оживить дѣятельность существующихъ санитарныхъ попечительствъ и просить у Союза ассигновки на увеличеніе ассенизаціоннаго обоза и кадра дезинфекторовъ.

Съ приближеніемъ весны возникъ вопросъ о борьбѣ съ эпидеміями. Необходимость постройки заразныхъ бараковъ почувствовалась ранней весной, и 18 февраля Комитетъ возбудилъ ходатайство передъ Союзомъ объ ассигнованіи средствъ (25.017 р. 76 к.) на цѣлый рядъ санитарныхъ мѣропріятій, въ томъ числѣ и на постройку изоляціоннаго барака. Но это ходатайство Комитета долгое время не могло быть удовлетворено. Только въ началѣ ноября Главный Комитетъ получилъ возможность ассигновать на постройку заразнаго барака сумму въ половинномъ размѣрѣ. „Такимъ образомъ, — сообщаетъ Новгородскій Городской Комитетъ, — за отчетный періодъ постройка заразнаго барака не осуществилась“.

За отчетное время Городскимъ Комитетомъ былъ устроенъ (3 апрѣля), по предложенію Областного Комитета, кружечный сборъ пожертвованій на организацію передовыхъ врачебно-перевязочныхъ и перевозочныхъ отрядовъ. Сборъ далъ весьма значительную для Новгорода сумму въ 933 р. 93 к. Въ пользу больныхъ и раненыхъ воиновъ пожертвованія собирались путемъ %% отчисленія изъ жалованія городскихъ служащихъ. Кромѣ того, Городской Комитетъ обращался съ воззваніемъ къ населенію о пожертвованіи подарковъ квартировавшимъ въ городѣ войскамъ, находящимся на позиціяхъ. Деньгами было собрано 572 р. и много вещами. Теплыхъ вещей, табаку и другихъ подарковъ было отправлено на позиціи 65 ящиковъ, приблизительной стоимостью въ 5.000 руб. Подарки на позиціи отвозилъ замѣститель городского головы И. С. Романцевъ.

Изъ другихъ тратъ города необходимо указать на ассигнованныя Городскою Думою еще въ августѣ 1914 г. на помощь больнымъ и раненымъ воинамъ 11.000 руб. На семьи запасныхъ только за четыре мѣсяца 1914 г. было истрачено 6.015 р. 86 к. и на пособія внѣбрачнымъ семьямъ 554 р. 69 к. За тотъ же періодъ 600 р. было внесено на содержаніе кровати въ этапномъ лазаретѣ имени Верховнаго Главнокомандующаго и на помощь русскимъ подданнымъ, возвращающимся изъ-за границы, отослано черезъ Союзъ 100 рублей.

Кромѣ двухъ зданій подъ свои лазареты, городъ безплатно отвелъ помѣщеніе подъ лазаретъ Краснаго Креста и три помѣщенія передалъ Земскому Союзу.

Дѣятельность Городского Комитета въ области оказанія помощи бѣженцамъ свелась, въ силу мѣстныхъ условій, только къ устройству и содержанію (за счетъ Союза) изоляціонно-наблюдательнаго пункта для больныхъ бѣженцевъ. Съ теченіемъ времени „для объединенія дѣла въ однихъ рукахъ“ и за отсутствіемъ средствъ, изоляціонно-наблюдательный пунктъ былъ переданъ въ вѣдѣніе Татьянинскаго Комитета . . . . . .

Союзомъ для оказанія помощи бѣженцамъ было ассигновано 2.000 р.; 1.300 р. ушло на оборудованіе пункта и на содержаніе въ теченіе трехъ мѣсяцевъ, остальные—на наемъ помѣщеній для бѣднѣйшихъ изъ бѣженцевъ.

Продовольственный кризисъ заставилъ заняться этимъ вопросомъ и Новгородскій Комитетъ. Вопросъ о борьбѣ съ дороговизной обсуждался въ Городскомъ Комитетѣ. Былъ намѣченъ рядъ мѣропріятій, для осуществленія которыхъ требовались средства, и Городской Комитетъ возбудилъ ходатайство объ ассигнованіи изъ средствъ Союза 100/т. руб., что, однако, удовлетворено не было. Одно время положеніе дѣлъ въ этомъ отношеніи въ Новгородѣ достигло крайней остроты. Городской голова ѣздилъ въ Петроградъ, хлопоталъ въ Особыхъ Совѣщаніяхъ по топливу и по продовольствію, но долгое время не могъ добиться сколько-нибудь удовлетворительныхъ результатовъ. Въ концѣ концовъ городу была отпущена продовольственная ссуда.

Наряду съ этимъ, признавая крайнюю недостаточность казеннаго пайка, выдаваемаго Правительствомъ семьямъ лицъ, призванныхъ въ войска, и имѣя въ виду недостаточность городскихъ средствъ, ушедшихъ на квартирное пособіе, Городской Комитетъ обратился въ Областной, прося содѣйствія къ полученію необходимыхъ средствъ отъ Правительства. Правительство въ деньгахъ, однако, отказало.

Новгородскій Комитетъ связанъ съ Областной организаціей какъ участіемъ его членовъ на Областныхъ съѣздахъ (представители были на всѣхъ, кромѣ январскаго), такъ и прямымъ участіемъ въ Областномъ Комитетѣ. Членомъ Областного Комитета состоитъ Новгородскій городской голова А. А. Соловьевъ.

Въ **Боровичахъ** работа началась по иниціативѣ Городского Союза, въ который городъ вступилъ совмѣстно съ другими городами со 100 р. взносомъ.

Въ сентябрѣ 1914 года Областной съѣздъ предположилъ помѣстить въ Боровичахъ 417 раненыхъ и поручилъ городскому управленію подыскать соотвѣтствующія помѣщенія. 100 человѣкъ раненыхъ предполагалось расквартировать за счетъ города. Боровичское городское управленіе получило у Союза часть средствъ на оборудованіе, бѣлье, перевязочныя средства и недостающій медицинскій персоналъ.

Общая сумма полученныхъ до 1 августа 1915 г. отъ Союза средствъ деньгами и вещами равнялась 87.032 руб. 2 коп., и на 3.663 руб. 8 коп. собралось пожертвованій.

29 сентября для организаціи и завѣдыванія лазаретами Городской Думой избранъ Комитетъ, въ который вошли: городской голова (предсѣдатель, бывшій имъ временно), нѣсколько гласныхъ, нѣкоторые обыватели и женщина-врачъ. Впослѣдствіи личный составъ Комитета измѣнился: въ Комитетъ вступили всѣ лазаретные врачи, представители мѣстнаго Татьянинскаго Комитета, дамскаго комитета, земства и представитель завода бывш. Вахтеръ и К°.

Городской Комитетъ организовалъ три лазарета Городского Союза: № 1 на 80 коекъ, № 2 на 94 койки (потомъ уменьшено до 70) и № 3 на 124 койки. Кромѣ того, еще раньше на городскія средства былъ устроенъ городской лазаретъ на 37 коекъ.

На оборудованіе было израсходовано 15.151 руб. 99 коп., а на содержаніе при 79.048 койко-дняхъ—76.012 руб. 72 к., т. е. оборудованіе одной койки обошлось въ 50 руб., а содержаніе—въ 96,16 коп.

Боровичскою Городскою Думою въ разное время были сдѣланы слѣдующія пожертвованія: 1) Новгородскому дамскому комитету на оборудованіе санитарнаго отряда имени Верховнаго Главнокомандующаго — 100 р.; 2) Татьянинскому Комитету — 100 р.; 3) Комитету помощи русскимъ подданнымъ, возвращающимся изъ-за границы,—25 р.; 4) „Обществу повсемѣстной помощи"—100 р.; 5) на организацію санитарныхъ отрядовъ имени Петроградской области—500 р. Для лазаретовъ городъ отвелъ безплатно 4 помѣщенія. Къ февралю 1915 года городомъ собрано было пожертвованій на сумму 156 р. 94 к. Пожертвованія собирались посредствомъ особыхъ воззваній и съ помощью сборщиковъ.

Дѣло помощи бѣженцамъ въ Боровичахъ находится въ рукахъ главнымъ образомъ Татьянинскаго Комитета, которому Городской Комитетъ оказываетъ содѣйствіе, чѣмъ можетъ: одеждой, молокомъ для бѣженцевъ и т. п.

Съ іюля 1915 г. черезъ Боровичи прослѣдовало 1.340 человѣкъ бѣженцевъ, изъ нихъ 766 взрослыхъ и 565 дѣтей. Національный составъ бѣженцевъ: русскіе, поляки, латыши, евреи, причемъ русскіе значительно преобладаютъ.

Маловишерская Посадская Дума изъявила желаніе присоединиться къ Всероссійскому Союзу Городовъ 10 сентября (50 р. взноса), когда рѣшено было устроить въ посадѣ за счетъ Союза лазаретъ на 60 кроватей.

Дума отвела для лазарета два помѣщенія, принявъ отопленіе и освѣщеніе ихъ за счетъ посада. Одно изъ этихъ помѣщеній раньше занимала сама Посадская Дума, уступившая его подъ лазаретъ и помѣстившаяся въ маленькомъ домикѣ. На приспособленіе ихъ подъ лазаретъ Союзъ отпустилъ 600 руб. и на оборудованіе 3.000 р. Вся сумма отпущенныхъ Союзомъ средствъ равнялась (вещами и день-

гами)—16.662 р. 24 к. На оборудованіе лазарета было истрачено 5.978 р. 16 к. и 10.404 р. 1 к. на содержаніе. Оборудованіе койки стоило 99 р., содержаніе койко-дня—72,25 коп.

Къ 20 декабря все было готово, приглашенъ былъ медицинскій персоналъ, и въ тотъ же день состоялось открытіе лазарета. Къ этому же дню относится и время учрежденія мѣстнаго Комитета. Лазаретъ сталъ заполняться ранеными съ 4-го марта 1915 г. За все время функціонированія лазарета, съ 4-го марта по 1-е августа, черезъ него прошли 141 нижній чинъ.

Необходимо, между прочимъ, отмѣтить, какъ пока рѣдко встрѣчающуюся особенность, организованную при Маловишерскомъ лазаретѣ Союза Городовъ безплатную зубоврачебную помощь, оказываемую раненымъ и больнымъ съ декабря 1914 г.

Кромѣ лазарета, въ Малой Вишерѣ отремонтированъ и приспособленъ на 20 кроватей баракъ для остро-заразныхъ больныхъ, на каковой предметъ было получено отъ Всероссійскаго Союза Городовъ 300 руб. и 1.000 руб. отъ противочумной Комиссіи.

Маловишерское общественное управленіе занято было оказаніемъ и другихъ видовъ помощи какъ для арміи, такъ и для семей призванныхъ. 24-го августа 1914 года былъ устроенъ кружечный сборъ въ пользу Новгородскаго этапнаго лазарета, который далъ 304 руб. Въ ноябрѣ того же года былъ произведенъ сборъ теплыхъ вещей и денегъ для покупки таковыхъ и отсылки въ дѣйствующую армію; этотъ сборъ далъ 659 р. 31 к. и разными вещами приблизительно на 1.000 р. Новый сборъ былъ произведенъ передъ Пасхой („Солдату на красное яйцо") и далъ 269 р. 10 к. Наконецъ, по постановленію мѣстной Думы отъ 28 мая 1915 г., изъ городскихъ средствъ было переведено въ Татьянинскій Комитетъ 141 р. 64 к.

Что касается помощи семьямъ запасныхъ, то посадомъ для дѣтей воиновъ устроены ясли, на устройство и содержаніе которыхъ было собрано по подпискѣ, получено со спектакля, пожертвовано учительскимъ персоналомъ мѣстнаго реальнаго училища и, наконецъ, добавлено изъ средствъ мѣстнаго Комитета—всего 365 р. 68 к., каковые и израсходованы по 1 августа 1915 г. За время открытія яслей, съ 8 іюня по 1 августа, было 2.144 посѣщенія дѣтей, и содержаніе ребенка въ день въ среднемъ обходилось въ 17 коп.

Въ Малой Вишерѣ организованы были также работы по изготовленію противогазовъ; на средства мѣстнаго Комитета было пріобрѣтено 1.556 арш. марли на сумму 102 руб. 51 к. и приготовлены 2.061 повязка и 2.061 компрессъ.

Въ теченіе ноября и декабря прошлаго года Городской Управой принято было для нуждъ арміи отъ мѣстныхъ кустарей 403 пары кожаныхъ сапогъ на сумму 3.301 р. 80 к.

Всего за первый годъ войны, съ 23 іюля 1914 г. по 1 августа 1915 г., Маловишерскимъ общественнымъ управленіемъ израсходовано было 4.060 р., а изъ суммъ мѣстнаго Комитета 8.961 р. 47 к.

Старая Русса вступила въ Союзъ съ 300-руб. взносомъ. 17-го декабря 1914 г. Городская Дума учредила мѣстный Комитетъ. Но еще до этого времени существовало „Старорусское Отдѣленіе Всероссійскаго Союза Русскихъ Городовъ“.

Въ октябрѣ 1914 г. въ Старой Руссѣ въ двухъ госпиталяхъ были оборудованы за счетъ Союза 230 коекъ: въ одномъ помѣщеніи—180 коекъ и 5 коекъ на средства Старорусской еврейской общины, и въ другомъ—50 коекъ. Кромѣ того, позже, въ ноябрѣ и декабрѣ 1914 г., было открыто еще 4 лазарета: 1) лазаретъ имени Берестенникова и Толченова съ 15 койками, содержимыми Союзомъ Городовъ; 2) лазаретъ при монастырѣ съ 35 койками, изъ которыхъ 10 содержатся на средства Союза, а остальныя—на средства Демьянскаго земства и мѣстнаго духовенства; 3) лазаретъ Союза Городовъ имени Киселева на 10 коекъ, и 4) лазаретъ имени Дементьева, также на 10 коекъ (закрытъ 25 мая). Такимъ образомъ къ началу 1915 г. въ Старой Руссѣ были открыты лазареты на 295 коекъ, причемъ раненые начали поступать одновременно съ открытіемъ.

За все время до 1 августа 1915 г. Комитетомъ получено отъ Союза 75.200 руб., 13.379 руб. 50 коп. истрачено на оборудованіе лазаретовъ и 63.878 руб. 97 коп., при 72.605 койко-дняхъ, на содержаніе. Оборудованіе койки обошлось въ 49 руб., койко-день — въ 87,98 коп.

Кромѣ того, мѣстный Комитетъ рѣшилъ предоставить также несовсѣмъ законченное зданіе второго реальнаго училища подъ лазаретъ. Вопросъ этотъ вызвалъ довольно продолжительную переписку по этому поводу. Областной Комитетъ дважды посылалъ своихъ уполномоченныхъ, В. В. Португалова и Н. В. Розова, для выясненія дѣла на мѣстѣ. Въ зданіи этомъ, по предположенію Старорусскаго Комитета, могло бы помѣститься до 1.000 коекъ. Однако вскорѣ вопросъ объ открытіи здѣсь лазарета былъ снятъ съ очереди, и вмѣсто него выдвинутъ вопросъ о санаторіи. Санаторія была открыта на 120 мѣстъ, изъ которыхъ 70 оборудовано Союзомъ, а 50—Министерствомъ Народнаго Просвѣщенія. Позже Союзъ еще оборудовалъ 25 коекъ. Всѣ 145 мѣстъ содержатся на счетъ Союза Городовъ.

За первые 6 мѣсяцевъ войны городомъ было собрано на раненыхъ деньгами—1.020 руб., вещами—4.834 предмета. Для дѣйствующей арміи—3.601 руб. 46 коп. и 8.224 предмета. Для Польши отчислено 2.881 предметъ. Для сбора пожертвованій учреждены были городскія попечительства и городской дамскій комитетъ. Для сопровожденія вагона съ пожертвованными вещами и для раздачи таковыхъ отдѣльнымъ частямъ на мѣстахъ были избраны два лица. На выдачу пособій бѣднѣйшимъ семействамъ призванныхъ на войну на квартиры и дрова городъ за полгода войны, сверхъ казеннаго пайка, израсходовалъ 3.774 руб. Дѣти призванныхъ принимаются въ городской сиропитательный домъ; бѣднѣйшія семьи опредѣлялись на платныя работы въ фабричныя заведенія. Ученикамъ городскихъ училищъ оказывалось

пособіе. Городскимъ служащимъ, призваннымъ на войну, было полностью сохранено содержаніе. Наконецъ, до февраля 1915 г. городъ истратилъ на питательные пункты 193 р. 35 к.

Дѣло помощи бѣженцамъ въ Старой Руссѣ вѣдаетъ главнымъ образомъ Татьянинскій Комитетъ. Подъ флагомъ Союза въ городѣ работаетъ питательный пунктъ. Отъ Союза Городовъ было отпущено на это дѣло два раза по 1.000 руб. По 1 сентября питательный пунктъ пропустилъ и накормилъ 11.591 чел., къ 30 сентября—30.282 чел., а къ 15 октября еще 10.000 человѣкъ.

Тихвинъ присоединился къ Союзу въ октябрѣ 1914 г. со взносомъ въ 200 р., и тогда же былъ избранъ Комитетъ „по оборудованію госпиталя".

Городская Дума постановила устроить госпиталь на 50 кроватей, причемъ ассигновала, въ дополненіе къ средствамъ отъ Союза, на его содержаніе по 250 руб. въ мѣсяцъ, срокомъ на одинъ годъ.

Первое время организаціонно Тихвинъ тяготѣлъ къ своему губернскому городу, но впослѣдствіи, изъ-за отдаленности отъ Новгорода и близости къ Петрограду, сталъ сноситься прямо съ Областнымъ Комитетомъ въ Петроградѣ. Комитетъ „по оборудованію госпиталя" переименованъ былъ въ Комитетъ Всероссійскаго Союза Городовъ въ ноябрѣ 1914 г. Комитетъ этотъ составился изъ городского головы, 6 гласныхъ Думы, 2 членовъ Управы, 1 избирателя, городского секретаря и бухгалтера.

Въ серединѣ декабря 1914 г. въ Тихвинѣ былъ открытъ лазаретъ Городского Союза на 51 койку, оборудованный и содержащійся на городскія и союзныя средства (одна койка на частныя средства).

Отъ Союза было получено 12.574 руб. 56 коп. и 3.113 р. 69 к. пожертвованіями. На оборудованіе израсходовано 3.270 руб. 14 коп., 1 кровать обошлась въ 64 руб. 12 коп.; на содержаніе — 12.781 руб. 37 коп., койко-день стоилъ 1 р. 18,21 к., при 10.812 койко-дняхъ.

Пріемъ раненыхъ съ поѣзда производится при помощи воинской команды, находящейся въ распоряженіи мѣстнаго Комитета. Раненые перевозятся и переносятся на питательный пунктъ, гдѣ получаютъ чай, а оттуда на извозчикахъ развозятся по лазаретамъ.

Первые раненые были приняты 3 января 1915 г. Въ теченіе года было принято 347 раненыхъ и больныхъ нижнихъ чиновъ.

Городская Дума, кромѣ вступительнаго въ Союзъ взноса, ассигновала на помощь больнымъ и раненымъ воинамъ мѣстному Комитету Краснаго Креста 2.000 руб. и Новгородскому дамскому комитету на оборудованіе этапнаго лазарета—600 руб.; Татьянинскому Комитету было ассигновано 100 рублей.

Въ октябрѣ мѣсяцѣ 1914 г. на пріобрѣтеніе теплой одежды для воиновъ мѣстнымъ Комитетомъ собрано вещами 129 шт. разныхъ теплыхъ вещей и 503 руб. 58 коп. деньгами; деньги и вещи отправлены Главному Комитету въ Москву. Въ февралѣ 1915 г. на организацію передовыхъ питательно-перевязочныхъ и перевозочныхъ отрядовъ

собрано 64 руб. 93½ коп., деньги пересланы Петроградскому Областному Комитету. Въ мартѣ 1915 г. на помощь сербамъ и черногорцамъ собрано 109 руб. 84 коп., деньги пересланы Главному Комитету въ Москву.

„Въ отношеніи недочетовъ и препятствій въ дѣятельности,— говорится въ отчетѣ Тихвинскаго Комитета, — главнымъ образомъ приходится обратить вниманіе на недостаточность ассигнованія суммъ на содержаніе коекъ по 29 руб. 34 коп. на койку, такъ какъ, при вздорожаніи болѣе, чѣмъ въ три раза, медикаментовъ, перевязочныхъ средствъ и предметовъ продовольствія, а также бѣлья и одежды, нѣтъ никакой возможности продолжать съ успѣхомъ дѣло помощи больнымъ и раненымъ воинамъ".

Въ Тихвинѣ въ Александро-Свирскомъ монастырѣ имѣется санаторія Союза Городовъ на 50 мѣстъ, открытая въ іюлѣ 1915 г.

Первый вопросъ, связанный съ нуждами войны, выдвинулся въ Череповцѣ еще въ іюлѣ 1914 года.

Съ отъѣздомъ на войну мобилизованныхъ, необходимо было позаботиться объ ихъ семьяхъ. Вопросъ этотъ былъ подвергнутъ обсужденію на экстренномъ засѣданіи Думы 23 іюля. Дума ассигновала на призрѣніе семействъ запасныхъ 1.000 руб. и положила начало частной подпискѣ, давшей 933 руб.

28 августа, вслѣдствіе постановленія Городской Думы, состоялось вступленіе Череповца во Всероссійскій Союзъ Городовъ, причемъ имъ было ассигновано въ фондъ Союза 300 руб.

Съ этого момента для Череповца открылись новыя задачи размѣщенія и леченія раненыхъ воиновъ, т. к., по своей сравнительной близости къ распредѣлительнымъ пунктамъ и удобству путей сообщенія, Череповецъ былъ признанъ наиболѣе подходящимъ пунктомъ для устройства лечебныхъ учрежденій.

Началась усиленная дѣятельность по приспособленію отведенныхъ городомъ для лазарета помѣщеній въ бывшемъ зданіи Городской Управы, въ сосѣднемъ съ нимъ зданіи и во вновь выстроенномъ зданіи приходскаго училища.

Въ цѣляхъ привлеченія къ работамъ по устройству лазаретовъ возможно большаго количества свободныхъ силъ, городскимъ головою было сдѣлано обращеніе къ мѣстнымъ дамамъ съ просьбой оказать посильное содѣйствіе въ оборудованіи лазарета.

На собраніи дамъ 12-го августа 1914 года былъ избранъ спеціально дамскій комитетъ.

На собранныя имъ пожертвованія, при интенсивномъ личномъ трудѣ, были оборудованы первыя 60 кроватей въ Череповецкомъ городскомъ лазаретѣ, на каковой предметъ было собрано деньгами 2.182 руб. 32 к. и разныхъ вещей, преимущественно бѣлья, 1.220 штукъ.

Оборудованіе 60 городскихъ кроватей и 27 на средства Союза было закончено къ 16 сентября. Оставалось разрѣшить вопросъ о привлеченіи необходимаго персонала для обслуживанія лазарета.

Обращеніе по этому поводу городского головы къ разнымъ лицамъ повсюду встрѣтило сочувственное отношеніе. Череповецкіе врачи изъявили согласіе безвозмездно оказывать медицинскую помощь раненымъ до пріисканія городомъ постояннаго медицинскаго персонала.

11-го октября 1914 года прибылъ въ Череповецъ первый транспортъ раненыхъ въ 320 человѣкъ, которые были размѣщены частью въ земскихъ, частью въ городскихъ лазаретахъ. Съ этого времени началось регулярное поступленіе раненыхъ въ Череповецъ, и Череповецкій лазаретъ начинаетъ функціонировать постоянно. 11 октября 1915 года уже исполнилась годовщина его дѣятельности.

Къ 8 декабря число кроватей въ обоихъ помѣщеніяхъ лазарета было доведено до 180; на оборудованіе 120 кроватей средства были отпущены Главнымъ Комитетомъ Союза, а оборудовалъ ихъ тотъ же дамскій комитетъ.

Первоначально вся дѣятельность, только что описанная, велась непосредственно Городской Управой.

12-го октября, на основаніи отношенія Главноуполномоченнаго Союза, былъ сформированъ Череповецкій Комитетъ.

Въ теченіе года черезъ лазаретъ прошло 1.252 раненыхъ и больныхъ воиновъ.

Комитетъ старался заполнить досугъ раненыхъ разумными развлеченіями и занятіями.

Введены были регулярныя чтенія, которыя ведутся и въ настоящее время два раза въ недѣлю преподавателями реальнаго училища. Почти каждый праздникъ въ лазаретѣ поетъ хоръ реальнаго училища. Затѣмъ вошло въ практику, что мѣстные любители, устраивая спектакль, даютъ спектакль для раненыхъ. Два раза въ недѣлю раненые посѣщаютъ кинематографъ, причемъ 10 мѣстъ предоставляется безплатно. Въ прошломъ 1914 и въ 1915 г. на Рождествѣ была устроена въ зданіи городского управленія елка, гдѣ, помимо развлеченій: пѣнія хора, игры оркестра, раненые получили угощеніе.

Дамскій комитетъ оборудовалъ 60 кроватей на мѣстныя пожертвованія, а затѣмъ остальныя 120 кроватей на средства Союза Городовъ; онъ же принялъ въ исключительное свое вѣдѣніе снабженіе выходящихъ изъ лазарета раненыхъ одеждою.

Значеніе дѣятельности дамскаго комитета состоитъ въ томъ, что онъ, при небольшихъ сравнительно затратахъ, снабжаетъ полнымъ комплектомъ необходимыхъ вещей отправляющихся изъ лазарета.

Въ теченіе отчетнаго года дамскій комитетъ выдалъ вещей 1.418 чел. на 14.460 р. 21 к., въ каковое число вошли 1.710 р. 15 к. изъ мѣстныхъ средствъ и 12.355 р. 85 к. поступило въ оплату стоимости выданныхъ вещей отъ воинскаго начальника.

Со вступленіемъ Череповца во Всероссійскій Союзъ Городовъ, для мѣстнаго его Комитета открылась возможность проведенія въ жизнь мѣропріятій, направленныхъ къ санитарному улучшенію города. Въ іюнѣ мѣсяцѣ 1915 года, по ходатайству мѣстнаго Комитета,

Главный Комитетъ ассигновалъ на оборудованіе ассенизаціоннаго обоза въ Череповцѣ 3.500 руб., который на эти средства былъ увеличенъ и улучшенъ.

На оборудованіе и содержаніе лазарета съ 11-го октября 1914 года по 11-е октября 1915 года поступило деньгами: отъ Всероссійскаго Союза Городовъ—37.379 р. 40 к. и отъ Череповецкой Мѣщанской Управы, Череповецкаго окружнаго суда, отъ 1-го общественнаго собранія, отъ Запогостскаго кредитнаго т-ва, отъ благотворительныхъ спектаклей и вечеровъ и кружечнаго сбора получено 3.576 р. 27 к. пожертвованій, всего 40.955 р. 67 к.

На иныя нужды Комитета, помимо содержанія лазарета, изъ этой общей суммы поступило: отъ Всероссійскаго Союза Городовъ на оборудованіе ассенизаціоннаго обоза 3.500 руб., на подарки воинамъ дѣйствующей арміи (круж. сбора)—997 р. 78 к., въ пользу бѣженцевъ—377 руб. 75 коп.; всего 4.875 руб. 53 к.

На оборудованіе лазарета израсходовано 6.661 р. 45 к., на одну койку въ среднемъ 37 руб.; на содержаніе—28.734 р. 8 к., причемъ койко-день обошелся въ 58,66 к.

Дѣятельность Комитета по оказанію помощи бѣженцамъ выразилась въ томъ, что съ первымъ появленіемъ бѣженцевъ въ Череповцѣ при Комитетѣ былъ сформированъ Отдѣлъ по призрѣнію бѣженцевъ, были собраны пожертвованія въ суммѣ 377 р. 75 к.; помощь оказывалась предоставленіемъ квартиръ, продовольствіемъ и пр. Съ образованіемъ въ Череповцѣ Отдѣленія Татьянинскаго Комитета, Отдѣлъ полностью вошелъ въ составъ этого Отдѣленія.

Г. Устюжна вошелъ въ Союзъ со 100 руб. взносомъ еще 29 августа 1914 г. Тогда же, согласно предложенію Союза Городовъ, признано было желательнымъ и необходимымъ объединеніе при городскомъ управленіи всѣхъ другихъ мѣстныхъ обществъ и организацій по оказанію помощи раненымъ и больнымъ воинамъ и семьямъ мобилизованныхъ. Городъ выразилъ желаніе принять легко-раненыхъ и больныхъ воиновъ. Одновременно съ этимъ Городская Дума рѣшила возбудить ходатайство передъ правительствомъ о томъ, чтобы пособіе изъ средствъ казны выдавалось внѣбрачнымъ дѣтямъ и матерямъ наравнѣ съ прочими законными семьями.

Лазарета въ Устюжнѣ не было устроено, въ виду дальности разстоянія отъ жел. дор. Поэтому городъ ассигновалъ по 50—60 руб. въ мѣсяцъ на содержаніе лазарета въ Череповцѣ. Въ отвѣтъ на запросъ Союза объ образованіи Городского Комитета Устюжнская Городская Дума постановила этотъ вопросъ оставить открытымъ до обсужденія его въ Губернскомъ Комитетѣ.

Кромѣ взноса въ Союзъ и участія въ содержаніи Череповецкаго лазарета, городъ пожертвовалъ на содержаніе и оборудованіе Новгородскаго этапнаго лазарета 200 руб. За первые 5 мѣсяцевъ войны выдалъ семьямъ призванныхъ 842 р. 65 к. изъ пожертвованныхъ суммъ и отъ себя дровъ на 256 р. 50 к. Для дѣйствующей арміи въ первые

мѣсяцы войны городомъ было собрано и отослано 86 штукъ кисетовъ съ табакомъ и др. предметами, 34½ ф. табаку и 13 р. денегъ.

Валдай объявилъ свое присоединеніе къ Союзу въ ноябрѣ 1914 г. со 100 руб. взносомъ. Комитета не образовалъ и лазарета, за дальностью разстоянія, не устраивалъ. Дѣятельность города выразилась главнымъ образомъ въ ассигновкахъ: Новгородскому дамскому комитету—100 р., Татьянинскому Комитету—25 р., и за первые 6 мѣсяцевъ войны городъ приплатилъ къ казенному пайку 515 рублей.

Городской староста **Опоченскаго посада** на запросъ Областного Комитета въ февралѣ 1915 г. отвѣтилъ слѣдующее: „Опоченскій посадъ участія въ дѣлѣ помощи больнымъ и раненымъ воинамъ не принималъ, за исключеніемъ ассигнованныхъ на сей предметъ 200 руб., и въ Союзѣ Городовъ не состоитъ".

Крохинскій посадъ отвѣтилъ только на анкету. Изъ нея видно, что Посадской Думой въ началѣ войны на помощь раненымъ и больнымъ ассигновано было 700 р., добавлено къ казенному пайку 1.100 руб., и мобилизованнымъ городскимъ служащимъ выдается полный окладъ.

Бѣлозерскъ внесъ въ Союзъ 200 р. и имѣетъ Комитетъ, **Демьянскъ** внесъ 50 р., **Крестцы**—25 р.

На Областныхъ съѣздахъ, кромѣ Новгорода, участвовали: Старая Русса—на 4-хъ: ноябрскомъ, апрѣльскомъ, іюньскомъ и бѣженческомъ; Бѣлозерскъ—на бѣженческомъ; Малая Вишера—на апрѣльскомъ и бѣженческомъ; Боровичи—на 4-хъ: сентябрскомъ, ноябрскомъ, апрѣльскомъ и бѣженческомъ; Тихвинъ—на сентябрскомъ; Череповецъ—на сентябрскомъ, январскомъ и апрѣльскомъ.

Олонецкая губернія.

Городъ **Петрозаводскъ** присоединился къ Союзу съ самаго начала его возникновенія со взносомъ въ 1.000 рублей. 28 октября 1914 г. по постановленію Городской Думы учрежденъ Петрозаводскій Губернскій Комитетъ Городского Союза. Въ Комитетъ вошли 14 лицъ: городской голова, представитель отъ духовнаго вѣдомства—ректоръ духовной семинаріи, 10 гласныхъ Думы и 2 члена Городской Управы.

Дѣятельность Городского Комитета выразилась, прежде всего, въ заботахъ объ эвакуаціи и размѣщеніи раненыхъ въ Петрозаводскѣ, прибытія которыхъ съ открытіемъ навигаціи можно было ожидать.

По всестороннемъ обсужденіи, Комитетомъ признано было возможнымъ принять и размѣстить въ Петрозаводскѣ 150 раненыхъ. Но такъ какъ у города не было ни собственной больницы, ни удобныхъ для этого помѣщеній, то въ теченіе лѣтнихъ каникулъ рѣшено было воспользоваться нѣкоторыми изъ зданій учебныхъ заведеній. Послѣ разрѣшенія соотвѣтствующаго ходатайства, намѣчено было 5 помѣщеній.

Озабочиваясь обезпеченіемъ будущихъ лазаретовъ медицинскимъ персоналомъ, Комитетъ пригласилъ на засѣданіе (5-го мая 1915 г.) всѣхъ 10 имѣвшихся въ городѣ врачей. Врачи выразили готовность обслуживать лазареты; но не хватало младшаго медицинскаго персоналъ, за которымъ рѣшено было обратиться въ Областной Комитетъ. Кромѣ того, для лучшей постановки дѣла помощи больнымъ и раненымъ, рѣшено было къ этому дѣлу привлечь учащуюся молодежъ старшихъ классовъ и интеллигенцію, образовавъ изъ нихъ кружокъ санитаровъ-добровольцевъ.

Обсудивъ и приготовивъ все необходимое для пріема раненыхъ, Комитетъ увѣдомилъ объ этомъ Областной Комитетъ, указавъ на всѣ трудности перевозки изъ Петрограда въ Петрозаводскъ и сталъ ожидать раненыхъ. „Но встрѣтить и принять раненыхъ Комитету не пришлось",—говорится въ присланномъ въ Областной Комитетъ отчетѣ о дѣятельности Петрозаводскаго Комитета: „Петроградскій Областной Комитетъ, по заключенію „Комиссіи для разработки вопроса объ эвакуаціи раненыхъ по воднымъ путямъ", отклонилъ, въ виду бурности Ладожскаго озера и сопряженныхъ съ этимъ неудобствъ для больныхъ, предложеніе Губернскаго Комитета относительно эвакуаціи раненыхъ въ Петрозаводскъ. Такимъ образомъ главное свое назначеніе Комитетъ, по независящимъ отъ него обстоятельствамъ, выполнить не могъ..."

Комитету оставалось принять участіе въ дѣлѣ эвакуаціи больныхъ по губерніи. Но и тутъ вышла неудача.

Освѣдомившись, что Областнымъ Комитетомъ предположено было въ концѣ минувшаго лѣта произвести опытъ съ устройствомъ баржи для эвакуаціи больныхъ и раненыхъ воиновъ по Маріинской системѣ отъ Петрограда до Рыбинска, Комитетъ запросилъ заблаговременно городскія управленія городовъ Вытегры и Лодейнаго Поля о томъ, на какое количество больныхъ могутъ быть предоставлены помѣщенія. Кромѣ того, вошелъ въ сношеніе по этому вопросу съ Александро-Свирскимъ монастыремъ. Всѣ полученныя свѣдѣнія были переданы Областному Комитету.

„Но,—говорится далѣе въ отчетѣ,—опытъ съ устройствомъ баржи не былъ произведенъ. И только одинъ Александро-Свирскій монастырь имѣлъ счастье встрѣтить и принять у себя раненыхъ защитниковъ родины..."

Болѣе значительную дѣятельность Комитету удалось развить въ дѣлѣ помощи бѣженцамъ. Для устройства ихъ нужны были немалыя средства. Поэтому 15 августа Комитетомъ рѣшено было устроить сборъ пожертвованій деньгами и вещами. Организованъ былъ особый дамскій комитетъ. Привлечена была учащаяся молодежь; опубликовано было въ мѣстныхъ газетахъ особое воззваніе къ населенію. Сборъ вещами произведенъ былъ 27—29 августа, когда Синодомъ былъ назначенъ 3-хъ-дневный постъ, а однодневный кружечный сборъ—30 августа. Городская Управа одновременно открыла пріемъ пожертво-

ваній. Всего собрано было деньгами 1.313 р. 15 к., вещами—60 ящиковъ. Изъ собранныхъ денегъ 500 рублей переведено было въ кассу Главнаго Комитета Союза, остальныя 813 р. 15 к. оставлены въ мѣстномъ Комитетѣ на удовлетвореніе нуждъ бѣженцевъ.

Изыскавъ средства, Комитетъ озаботился пріисканіемъ временнаго помѣщенія для бѣженцевъ въ случаѣ ихъ наплыва. Для этого въ распоряженіе Комитета были предоставлены два соотвѣтственно оборудованныя помѣщенія и третье на спасательной станціи, на случай прибытія парохода съ бѣженцами ночью.

Для пріюта дѣтей-бѣженцевъ или сиротъ-бѣженцевъ Комитетъ вошелъ съ ходатайствомъ въ губернское попечительство дѣтскихъ пріютовъ (вѣдомства Императрицы Маріи) о предоставленіи нѣкотораго числа мѣстъ. Попечительство предоставило 60 мѣстъ, по 6 р. въ мѣсяцъ за каждаго ребенка. Пріютомъ воспользовались до 1 ноября трое дѣтей. Кромѣ того, городъ устраивалъ дѣтей-бѣженцевъ въ городскія школы. Въ губернской земской больницѣ Комитетъ выхлопоталъ для бѣженцевъ пользованіе безплатнымъ леченіемъ.

Озабоченный пріисканіемъ занятій для бѣженцевъ, Комитетъ въ началѣ сентября открылъ при Городской Управѣ „Бюро Труда". При Городской же Управѣ Комитетъ организовалъ „Справочное бюро для бѣженцевъ". Особыя карточки, напечатанныя по образцу, присланному Главнымъ Комитетомъ, были разосланы по уѣзднымъ городамъ губерніи. Были отпечатаны также регистраціонныя карточки и разосланы по губерніи. Къ 1-му ноября 1915 г. въ Петрозаводскѣ насчитывалось 26 семействъ бѣженцевъ.

Изъ другихъ видовъ дѣятельности Комитета необходимо указать на его стремленіе принять участіе въ снабженіи арміи предметами снаряженія. Комитетъ постановилъ обратиться въ чрезвычайное губернское земское собраніе (16 августа) съ предложеніемъ, по примѣру другихъ губерній, объединиться для этой дѣятельности въ одну общую организацію. Чрезвычайное собраніе приняло это предложеніе, и такимъ образомъ въ Петрозаводскѣ возникъ „Объединенный Олонецкій Земско-Городской Военно-Промышленный Комитетъ".

Наконецъ, по постановленію Городской Думы, въ виду невѣроятной дороговизны жизни, организованъ Продовольственный Комитетъ, получившій правительственную субсидію въ размѣрѣ 135.000 р. Его дѣятельность еще только начинается.

Въ заключеніе своего отчета предсѣдатель Петрозаводскаго Комитета, указывая на скромные размѣры его дѣятельности, пишетъ: „Впрочемъ, въ оправданіе или для утѣшенія членовъ Комитета слѣдуетъ сказать, что незначительные результаты его дѣятельности объясняются обстоятельствами, отъ него совершенно независящими. Комитетъ встрѣтилъ непреодолимое препятствіе въ отрѣзанности и обособленности Петрозаводска отъ культурныхъ центровъ, вслѣдствіе отсутствія удобныхъ водныхъ путей сообщенія и особенно желѣзной дороги, до сихъ поръ неоконченной..."

Олонецъ. Въ августѣ городской староста возбудилъ въ совѣтѣ городскихъ уполномоченныхъ вопросъ объ участіи города въ государственныхъ расходахъ, сопряженныхъ съ войной. Рѣшено было позаимствовать изъ запаснаго капитала 2.000 р., которые распредѣлить такъ: 1) на собственно военныя надобности—500 руб., 2) на усиленіе морского флота—300 руб., 3) Главному Управленію Краснаго Креста—300 р., 4) мѣстному отдѣлу Краснаго Креста—200 р., 5) Александровскому Комитету о раненыхъ—200 р., 6) въ пользу раненыхъ, „непосредственно въ распоряженіе Ея Величества Государыни Императрицы Александры Ѳеодоровны"—200 р., 7) мѣстному (не союзному) Комитету оказанія помощи раненымъ воинамъ и семействамъ призванныхъ—100 рублей.

Черезъ 2 мѣсяца, въ половинѣ октября 1914 г., послѣ сообщенія Петрозаводскаго городского головы объ образованіи Всероссійскаго Союза Городовъ, его цѣляхъ и правахъ (денежныхъ) городовъ, къ нему присоединяющихся, собраніе городскихъ уполномоченныхъ рѣшаетъ присоединиться къ Союзу съ 300 р. взносомъ.

Въ дальнѣйшемъ, въ ноябрѣ, на запросъ Областного Комитета, въ какой формѣ мѣстное городское управленіе можетъ оказать содѣйствіе цѣлямъ Городского Союза, и можетъ ли оно организовать сборы и т. п.,—собраніе городскихъ уполномоченныхъ постановило:

„Г. Олонецъ, съ весьма ничтожнымъ населеніемъ, врядъ ли бы оказалъ существенную помощь воинамъ, да и такъ въ городѣ масса различныхъ комитетовъ по сбору на войну, что не представляется возможнымъ оказать свое существенное содѣйствіе въ этомъ дѣлѣ..."

Городомъ, кромѣ указанныхъ выше пожертвованій, ассигновано еще 100 р. Татьянинскому Комитету и 548 руб. 47 к. затрачено въ первое полугодіе войны на помощь семьямъ мобилизованныхъ.

Изъ-за неудобства путей сообщенія раненыхъ въ Олонецъ не было доставлено.

Лодейное Поле присоединяется къ Союзу въ ноябрѣ 1914 года и дѣлаетъ взносъ въ 300 р. Нѣсколько позже образуется Комитетъ. Въ составъ Комитета вошли: городской староста—предсѣдателемъ, 3 врача, инспекторъ народныхъ училищъ, предсѣдатель Уѣздной Земской Управы, протоіерей собора и нѣкоторые др. Предсѣдатель Комитета въ февралѣ сообщаетъ, что содѣйствіе мѣстнаго Городского Комитета „можетъ выразиться, по мѣстнымъ условіямъ, пока лишь въ сборѣ пожертвованій деньгами и вещами, что и производится въ настоящее время"...

Городъ **Вытегра** вошелъ въ Союзъ съ 300 руб. взносомъ. Въ дальнѣйшемъ городъ обѣщалъ содѣйствіе Союзу путемъ сборовъ „на его нужды пожертвованій деньгами и вещами".

Такіе сборы въ первое полугодіе были устроены въ декабрѣ 1914 г. и въ январѣ 1915 г., давъ 393 р. 58 к. деньгами и довольно значительное количество вещами. Кромѣ того, при отправкѣ запасныхъ и ратниковъ городъ снабдилъ ихъ на дорогу чаемъ, сахаромъ,

булками и табакомъ на сумму въ 747 руб. 41 коп., пожертвованную совмѣстно городомъ, земствомъ, попечительствомъ о народной трезвости, Комитетомъ по призрѣнію семей призванныхъ и частными лицами.

Города **Повѣнецъ** и **Каргополь** въ Союзъ не вступили. Пожертвованія, произведенныя ими на помощь больнымъ и раненымъ воинамъ и пострадавшимъ отъ войны, направлялись главнымъ образомъ въ Красный Крестъ и Татьянинскій Комитетъ.

Пермская губернія.

Участіе г. Перми и городовъ Пермской губерніи въ обще-городской организаціи началось со съѣзда городскихъ головъ, засѣдавшихъ 28 августа 1914 г. въ Перми.

На августовскомъ губернскомъ съѣздѣ присутствовали 12 городскихъ головъ: Пермскій (предсѣдательствующій), Екатеринбургскій, Кунгурскій, Оханскій, Верхотурскій, Чердынскій, Соликамскій, Осинскій, Ирбитскій, Камышловскій и Шадринскій. На совѣщаніи, кромѣ того, присутствовали Глазовскій и Сарапульскій городскіе головы.

Пермскій городской голова сообщилъ съѣзду, что городъ Пермь 26 августа вступилъ въ Союзъ Городовъ, причемъ постановилъ ассигновать въ союзный фондъ 20.000 руб. и открыть госпиталь на 100 кроватей со всѣмъ оборудованіемъ и содержаніемъ. Подобныя же сообщенія сдѣланы были отъ другихъ городовъ.

Кромѣ Перми, тогда же на съѣздѣ объявили о своемъ присоединеніи къ Союзу и опредѣлили свои взносы слѣдующіе города: Чердынь (500 р.), Оса (500 р.), Оханскъ (300 р.), Ирбитъ (2.000 р.), Шадринскъ (2.000 р.), Красноуфимскъ (500 р.), Верхотурье (1.000 р.). Затѣмъ къ Союзу присоединились: Екатеринбургъ (10.000 р.), Камышловъ (500 р.), Кунгуръ (1.000 р.), Соликамскъ (500 р.), Далматовъ (25 р.). Общая сумма ассигнованій по Пермской губерніи выразилась такимъ образомъ въ 38.325 руб.

Изъ ассигнованной Городскому Союзу Пермью суммы въ 20.000 руб., впослѣдствіи, по разрѣшенію Главнаго Комитета, было удержано 10.000 руб. на устройство и оборудованіе городского госпиталя. Наряду съ этой ассигновкой и по времени еще раньше, городъ произвелъ слѣдующія затраты: Красному Кресту на устройство лазаретовъ 10.000 р., на пособіе пострадавшимъ жителямъ Польши — 1.000 руб., Бельгіи—1.000 руб., Сербіи—500 руб., на рождественскіе подарки арміи—300 руб., на изготовленіе теплой одежды для арміи— 1.000 руб., на изготовленіе питательно-перевязочнаго санитарнаго отряда Петроградской области 1.000 р. и по 200 р. ежемѣсячно на его содержаніе. Кромѣ того, городъ израсходовалъ только за 1914 г. (съ іюля) на пособіе семьямъ призванныхъ въ войска 5.000 р., отвелъ неимущимъ изъ нихъ квартиры и снабжалъ дровами. Большіе рас-

ходы городъ несъ вмѣстѣ съ тѣмъ по расквартированію войскъ, которыхъ вначалѣ войны насчитывалось въ Перми отъ 10 до 18 тыс.

Городской госпиталь былъ оборудованъ на 128 кроватей (позже 130), изъ которыхъ 100 кроватей оборудованы и вначалѣ содержались за счетъ города, 20 кроватей за счетъ Пермскаго купеческаго общества, 8 кроватей за счетъ частныхъ жертвователей и съ 1 января 1915 г. 2 кровати имени Красноуфимскаго городского управленія. Открытъ госпиталь 15 сентября 1914 года, и тогда же была принята первая партія раненыхъ въ 50 человѣкъ. До 1 января 1915 г. черезъ госпиталь прошло 363 человѣка раненыхъ и больныхъ.

Для оборудованія госпиталя Городской Думой былъ избранъ особый Комитетъ, который впослѣдствіи вошелъ въ составъ Пермскаго Городского Комитета. Въ то же время для изготовленія бѣлья былъ организованъ дамскій комитетъ, заготовившій тогда же бѣлья на 100 кроватей и получившій пожертвованнаго бѣлья на 115 р. 95 к.

Городъ безвозмездно отвелъ одно большое помѣщеніе для городского лазарета и 10 помѣщеній для лазаретовъ Земскаго Союза. Для доставленія раненыхъ съ вокзала городомъ пріобрѣтены комплекты полушубковъ и валенокъ. Для привлеченія средствъ періодически печатались воззванія Союза Городовъ и воззванія отъ имени городского управленія. При Городской Управѣ былъ организованъ сборъ пожертвованій въ пользу раненыхъ, и, кромѣ того, привлечены мѣстные кинематографы, отчисляющіе по 3% съ ихъ еженедѣльнаго валового сбора, что выражается въ суммѣ 30—40 руб. съ каждаго (изъ двухъ) въ недѣлю. Всего до февраля было собрано городомъ въ пользу раненыхъ 16.914 р. деньгами и на 1.145 р. вещами. Въ сборахъ пожертвованій для передовыхъ позицій городъ участвовалъ совмѣстно съ Земскимъ Союзомъ. Собранныя и пріобрѣтенныя имъ вещи отсылались самостоятельно съ отъѣзжающими офицерами и нижними чинами.

12 ноября Пермской Городской Думой былъ учрежденъ Пермскій Городской Комитетъ Союза, предсѣдателемъ котораго избранъ городской голова Н. А. Рябининъ. Въ составъ комитета вошли члены Управы и гласные Думы. Нѣсколько позже Комитетъ начинаетъ выполнять роль Губернскаго Комитета, вѣдая регистраціей коекъ Союза по губерніи и являясь передаточной инстанціей въ сношеніяхъ Главнаго и Областного Комитетовъ съ уѣздными городами губерніи. На этомъ основаніи Пермскій Комитетъ ходатайствовалъ у Союза, несмотря на незначительное число коекъ, находящихся въ его вѣдѣніи, объ особой ассигновкѣ на канцелярію.

Въ январѣ 1915 года, въ виду ограниченности городскихъ средствъ и уменьшенія притока частныхъ пожертвованій (въ январѣ поступило лишь 536 р. пожертвованій), Городской Комитетъ проситъ Союзъ взять городской госпиталь на свое содержаніе. Съ средины января какъ городской лазаретъ (128 к.+2), такъ и лазаретъ для заразныхъ больныхъ (на 30 кроватей) при земской городской лечебницѣ переходятъ въ вѣдѣніе Союза Городовъ.

9 мая 1915 года за счетъ Союза Городовъ открытъ былъ заразный лазаретъ на 170 кроватей (25 кроватей специально для холерныхъ больныхъ). Такимъ образомъ въ городѣ Перми функціонируютъ въ настоящее время 3 лазарета Союза Городовъ: 1) Пермскій городской лазаретъ на 130 кроватей (2 койки на частныя средства), 2) лазаретъ для заразныхъ больныхъ на 170 кроватей и 3) лазаретъ для заразныхъ больныхъ при земской городской лечебницѣ на 30 кроватей. Всего—200 заразныхъ и 130 хирургическихъ коекъ.

Отъ Союза за отчетный періодъ г. Пермь получилъ 54.000 р. 40 коп. и собралъ пожертвованій на 21.821 р. 48 коп. Изъ этихъ суммъ на оборудованіе лечебныхъ заведеній израсходовано было до 1 августа 23.692 р. 50 коп. и на содержаніе 39.389 р. 30 к. Койко-дней за этотъ періодъ насчитывается 62.649. Оборудованіе одной койки обошлось въ 65 р. 81 к.; койко-день—62,87 коп.

Наряду съ Городскимъ Комитетомъ, завѣдывающимъ главнымъ образомъ лазаретами, въ Перми имѣется Комитетъ по оказанію помощи бѣженцамъ.

Къ концу года на попеченіи Комитета числилось 3.819 человѣкъ и въ польскомъ комитетѣ—1.773 человѣка, всего 5.592 человѣка. Кромѣ Городского Комитета, существуютъ: польскій комитетъ, еврейскій комитетъ, и организуется комитетъ латышскій. Въ декабрѣ мѣсяцѣ 1915 г. Комитетъ рѣшилъ устроить въ помощь бѣженцамъ бѣлошвейную мастерскую.

Въ октябрѣ Областному Комитету Пермская Городская Управа телеграфировала: „На совѣщаніи городскихъ головъ и предсѣдателей Земскихъ Управъ выяснилось, что, въ виду отсутствія у многихъ городовъ ж.-д. сообщенія, а также неимѣнія средствъ, многіе города хотя и вступили во Всероссійскій Союзъ, но содержать лазареты счетомъ города не нашли возможнымъ, за исключеніемъ Перми и Екатеринбурга. Но всѣ принимаютъ дѣятельное участіе въ организаціи лазаретовъ и присоединились къ Земскому Союзу и Губернской Управѣ, которые оборудуютъ, содержатъ и открываютъ лазареты въ Пермской губерніи“. Впослѣдствіи, однако, два города, Камышловъ и Шадринскъ, устроили у себя лазареты: первый на средства Городского Союза, второй, такъ и не получившій раненыхъ,—на свои, городскія средства.

Съ **Екатеринбургомъ**, который и по своей значительности, и по состоятельности могъ, казалось бы, занять важное мѣсто въ союзной работѣ, разыгрался рядъ недоразумѣній, сведшій его работу почти на нѣтъ.

23 декабря, въ отвѣтъ на предложеніе Городского Союза организовать Комитетъ, частное совѣщаніе гласныхъ Екатеринбургской Городской Думы высказывается „за отклоненіе такого предложенія, въ виду того, что въ Перми существуетъ такой Комитетъ, и что онъ въ достаточной мѣрѣ обслуживаетъ нужды Екатеринбурга“. На предложеніе Союза объ организаціи смѣшанной комиссіи по эвакуаціи съ

Земскимъ Союзомъ, а по возможности съ военнымъ вѣдомствомъ и Краснымъ Крестомъ, Городская Управа, согласно рѣшенію Городской Думы, отвѣчаетъ такъ: „Земство и городъ работаютъ подъ флагомъ Краснаго Креста, и такая организація уже существуетъ...“ На предложеніе объ образованіи въ Екатеринбургѣ эвакуаціоннаго пункта, Городская Управа отвѣчаетъ: „Городъ не видитъ въ этомъ надобности, т. к. существуетъ эвакуаціонный пунктъ въ Перми на всю губернію, и ему гораздо удобнѣе выполнять эти функціи.“

Что касается организаціи лазаретовъ Союза, городъ Екатеринбургъ заявляетъ, что организовать новые (имѣются не союзные) лазареты „не представляется возможнымъ, въ виду того, что всѣ помѣщенія заняты воинскими частями, для каковой цѣли заняты даже всѣ учебныя заведенія“. По вопросу о поддержкѣ городомъ организаціи передового санитарно-питательнаго отряда и сборовъ пожертвованій на эту цѣль Городская Дума заявила, что „Краснымъ Крестомъ организованъ этапный лазаретъ на передовыя позиціи, субсидируемый городомъ по 2.000 р. ежемѣсячно“.

Въ дальнѣйшемъ, въ февралѣ мѣсяцѣ 1915 г., Екатеринбургская Городская Управа сообщила Пермскому Комитету о томъ, что „существующіе въ Екатеринбургѣ лазареты, хотя и были съорганизованы заботами гражданъ города и городского самоуправленія, но отошли однако въ вѣдѣніе Всероссійскаго Земскаго Союза, за исключеніемъ жел.-дор. лазаретовъ (Кр. Кр.)... и единственнаго оказавшагося въ вѣдѣніи Всероссійскаго Городского Союза лазарета при Екатеринбургской городской больницѣ на 50 кроватей; но и этотъ послѣдній, постановленіемъ Городской Думы 29 января 1915 г., былъ закрытъ, въ виду того, что начальство потребовало это помѣщеніе для заразныхъ военноплѣнныхъ“.

Еще ранѣе, 23 декабря 1914 г., Областнымъ Комитетомъ изъ Екатеринбурга была получена отъ уполномоченнаго М. Н. Петрова слѣдующая телеграмма: „Екатеринбургскій городской голова сейчасъ получилъ отъ губернатора Лозинскаго слѣдующую телеграмму: „Предлагаю вывезти раненыхъ изъ городской больницы для принятія больныхъ гарнизона. Эвакуированныхъ принять лазареты Земскаго Союза“. Этимъ распоряженіемъ губернаторъ уничтожаетъ единственный лазаретъ Городского Союза въ Екатеринбургѣ. Городской голова проситъ содѣйствія Комитета къ сохраненію городского лазарета“.

По поводу уничтоженія этого единственнаго въ г. Екатеринбургѣ лазарета Союза Городовъ возникла цѣлая переписка съ и. д. начальника Генеральнаго Штаба. Въ отвѣтъ на письмо предсѣдателя Петроградскаго Областного Комитета гр. И. И. Толстого ген. Бѣляевъ сообщилъ, что по телеграфному разъясненію главнаго начальника Казанскаго военнаго округа „Пермскій губернаторъ сдѣлалъ это распоряженіе вслѣдствіе ходатайства начальника бригады, основаннаго на сужденіи совѣщанія, созваннаго по поводу заболѣваній среди нижнихъ чиновъ Екатеринбургскаго гарнизона...“ Заканчивалось

сообщеніе не разъясненіемъ вопроса объ упраздненіи лазарета Городского Союза, а разъясненіемъ факта занятія земской больницы заразно-больными нижними чинами. На этомъ переписка кончилась. Союзный же лазаретъ остался упраздненнымъ.

Лѣтомъ, когда разразился потокъ бѣженцевъ, Пермскій губернаторъ созвалъ особое совѣщаніе изъ предсѣдателей Земскихъ Управъ. На совѣщаніи рѣшено было поручить дѣло призрѣнія бѣженцевъ заботамъ мѣстнаго самоуправленія, подъ непосредственнымъ руководствомъ гор. головы и предсѣдателя Уѣздной Земской Управы, съ привлеченіемъ широкихъ (безъ различія національности) общественныхъ круговъ. На основаніи этого рѣшенія въ Екатеринбургѣ были созваны представители всѣхъ общественныхъ организацій. Были избраны особое Правленіе и Комитетъ помощи бѣженцамъ, въ который вошли представители отъ всѣхъ мѣстныхъ организацій. Затѣмъ былъ образованъ рядъ секцій съ широкимъ доступомъ въ нихъ представителямъ населенія.

Камышловъ. 5 сентября 1914 г. Городской Думой былъ учрежденъ Камышловскій Городской Комитетъ помощи больнымъ и раненымъ воинамъ. Комитетъ составился изъ городского головы и гласныхъ Думы. Кромѣ того, въ него вошли: начальникъ добровольной пожарной дружины, 2 священника, представители отъ мужской и женской гимназій и представительницы отъ дамскаго кружка. Въ томъ же собраніи было постановлено присоединиться къ Всероссійскому Городскому Союзу и ассигновать на оборудованіе и устройство въ городѣ лазарета на 20 коекъ 1.000 руб. Въ ноябрѣ городъ ассигновалъ Союзу первый взносъ 500 руб.; къ оборудованію лазарета было приступлено немедленно. Къ участію въ расходахъ присоединились Камышловскій дамскій комитетъ и частные жертвователи.

Лазаретъ вполнѣ былъ оборудованъ къ 23 октября. На октябрь отъ Городского Союза было получено 500 руб. на содержаніе 25 коекъ и 346 руб. 40 коп. вещами. Но въ дальнѣйшемъ (1914 г.) такихъ ассигнованій (въ 500 руб.) не потребовалось, въ виду значительности суммъ, образовавшихся изъ частныхъ пожертвованій. Пожертвованій за первые мѣсяцы 1914 г. было собрано городомъ 2.331 руб. 66 коп., въ дальнѣйшемъ эта сумма выросла до 4.230 руб. 17 коп., что дало возможность Комитету уменьшить (на первое время) пособіе отъ Союза до 200 руб. въ мѣсяцъ. Позднѣе число коекъ въ лазаретѣ было увеличено до 25.

Оборудованіе лазарета стоило 668 руб. 4 коп., при средней стоимости одной койки въ 26 р. 72 к.; содержаніе обошлось въ 3.744 р. 66 к.; при 6.360 койко-дняхъ койко-день обошелся въ 58,88 коп.

Сборы для дѣйствующей арміи производились мѣстнымъ дамскимъ кружкомъ; собранныя и изготовленныя вещи были отправлены въ Москву черезъ Земскій Союзъ.

Шадринскъ вошелъ въ Союзъ совмѣстно съ другими городами Пермской губерніи, съ ассигновкой въ 2.000 руб. Тогда же Городской

Думой была отведена половина помѣщенія мѣстной больницы для устройства лазарета на 25 человѣкъ. Для оборудованія Городская Управа открыла подписку, давшую (до 1 октября 1915 г.) 533 р. 52 к. Одежда, бѣлье и постельныя принадлежности для городского лазарета были изготовлены дамскимъ кружкомъ, которому городъ ассигновалъ 1.000 руб. Отъ Главнаго Комитета поступило лишь 1.054 р. 64 к. Для доставки раненыхъ въ лазаретъ со станціи вольнымъ пожарнымъ обществомъ была организована особая дружина, обязанная, въ случаѣ надобности, подавать лошадей и экипажи. Городскимъ управленіемъ сдѣланъ опросъ жителей для выясненія того, гдѣ, кто и сколько могъ бы принять на свое содержаніе и уходъ больныхъ воиновъ, за плату или безплатно. Собранныя свѣдѣнія выяснили возможность размѣстить у городскихъ жителей за плату до 450 человѣкъ легко-раненыхъ. 10-го сентября оборудованіе лазарета было закончено, и нанятъ врачебный персоналъ. Ожидаемые раненые, однако, не прибыли, и штатъ пришлось распустить, уплативъ ему по 1-е октября. Полученныя свѣдѣнія о прибытіи раненыхъ заставили опять пригласить на службу тотъ же штатъ, который 1-го января былъ вновь распущенъ, за отсутствіемъ раненыхъ.

Городская Дума, кромѣ того, приняла на все время войны расходы по содержанію 8 коекъ для раненыхъ въ полевомъ лазаретѣ Пермской губ. и въ декабрѣ 1914 г. организовала сборъ вещами и деньгами, давшій 789 р. 21 к. (вещей отослано было черезъ Москву 51 ящикъ).

Городъ оказалъ содѣйствіе Шадринскому земству: для земскаго лазарета на 100 кроватей было уступлено зданіе учительской семинаріи. На помощь русскимъ, возвращающимся изъ-заграницы, городъ передалъ 100 рублей Союзу и 100 руб. ассигновалъ въ распоряженіе Татьянинскаго Комитета. Оборудованіе лазарета на 25 коекъ стоило 1.631 р. 47 к., по 65 р. 26 к. на койку; содержаніе обошлось въ 2.358 р. 75 к.; при 8.156 койко-дняхъ койко-день обошелся въ 28,92 к.; стоимость содержанія одного раненаго въ день выразилась въ 1 р. 59,27 к.

Городское управленіе г. **Кунгура**, хотя и вошло въ Городской Союзъ со взносомъ въ 1.000 р., но свою дѣятельность объединило главнымъ образомъ съ мѣстнымъ Комитетомъ Краснаго Креста. Совмѣстно съ Краснымъ Крестомъ имъ былъ въ сентябрѣ оборудованъ и открытъ лазаретъ на 50 коекъ, позже переданный въ вѣдѣніе общеземской организаціи. На этотъ лазаретъ городское управленіе ассигновало 1.000 р. На организацію передового питательнаго и перевязочнаго отряда Петроградской области городъ ассигновалъ 100 р. и Татьянинскому Комитету 500 рублей.

Дѣятельность города **Ирбита**, кромѣ ассигнованныхъ Союзу 2.000 руб., выразилась лишь въ пожертвованіяхъ на передовые перевязочные отряды 500 руб. и въ Татьянинскій Комитетъ 125 рублей.

Верхотурье. Въ виду отсутствія у города своихъ больницъ и

медицинскаго персонала, городское управленіе рѣшило примкнуть къ общеземской организаціи. Городскому же Союзу городъ ассигновалъ 1.000 рублей на содержаніе 2 коекъ въ одномъ изъ устраиваемыхъ имъ лазаретовъ. Пожертвованій было собрано на 106 р. 58 к. Съ ноября 1914 г. имѣется дамскій комитетъ, который, при содѣйствіи всѣхъ слоевъ общества, собираетъ пожертвованія на раненыхъ, приготовляетъ и отсылаетъ въ армію бѣлье и одежду.

Такъ-же, какъ и Верхотурье, г. **Оса** заявляетъ, что, за отсутствіемъ своихъ больницъ и врачей, Осинское городское управленіе въ дѣлѣ призрѣнія раненыхъ „рѣшило работать совмѣстно съ Осинскимъ Уѣзднымъ Комитетомъ Всероссійскаго Земскаго Союза".

Съ начала войны Осинскимъ городскимъ управленіемъ были ассигнованы слѣдующія суммы: 1) въ фондъ Всероссійскаго Союза Городовъ—500 руб., 2) въ лазаретъ Пермской губ. Краснаго Креста—100 руб., 3) городскому попечительству на призрѣніе семей мобилизованныхъ—500 р., 4) Татьянинскому Комитету—100 р., 5) на передовые питательные отряды имени Петроградской Области 100 р., 6) на пополненіе средствъ Всероссійскаго Городского Союза—55 р. и 7) на теплую одежду и обувь для арміи—100 р. Итого изъ средствъ города ассигновано 1.455 руб.

Дѣло помощи бѣженцамъ въ г. Осѣ сосредоточено въ особомъ Комитетѣ при Уѣздной Земской Управѣ. Весь составъ Городской Управы входитъ въ этотъ Комитетъ, городское управленіе оказываетъ посильное содѣйствіе Комитету предоставленіемъ своихъ помѣщеній, лошадей и т. д.

Городъ **Чердынь** оборудовалъ лазареты на 100 человѣкъ; кромѣ того, многіе жители изъявили согласіе взять больныхъ на свои квартиры. Но больныхъ и раненыхъ, въ виду отдаленности Чердыни отъ жел. дор., такъ и не поступило.

На раненыхъ городомъ было собрано 7.016 р. 27 к., изъ которыхъ 1.742 р. 25 к. были отосланы въ Пермское отдѣленіе Краснаго Креста, 1.231 р. 35 к. употреблено на заготовку одежды и бѣлья и 119 р. 37 к. на другіе расходы. Остальную сумму предполагалось, если съ открытіемъ навигаціи прибудутъ раненые, употребить на открытіе и окончательное оборудованіе лазарета.

Въ армію было отправлено одежды и вещей черезъ Варшавскій полевой складъ Кр. Креста на 2.283 р. 71 к., больничнаго бѣлья на 705 р. 53 к.

Городская Дума пожертвовала 200 руб. въ пользу раззореннаго войной населенія западной окраины.

Г. **Красноуфимскъ**, присоединившись къ Союзу съ 500 р. взносомъ, самъ самостоятельно не нашелъ возможнымъ устроить лазаретъ. Въ декабрѣ 1914 г. Городская Дума ассигновала 400 руб. на содержаніе въ Пермскомъ городскомъ госпиталѣ 2-хъ коекъ для раненыхъ воиновъ.

Отъ г. **Оханска**, кромѣ 100 р., ассигнованныхъ Союзу, поступило

300 р., пожертвованныхъ частными лицами. Въ дальнѣйшемъ городской голова извѣщалъ Областной Комитетъ, что, „въ виду малочисленности г. Оханска и незначительности годового бюджета, другихъ какихъ либо вспомоществованій Комитету оказать не представляется возможнымъ“.

Г. **Алопаевскъ.** На запросъ Губернскаго Земскаго Комитета въ октябрѣ сообщилъ слѣдующее рѣшеніе своего городского управленія (отъ сентября): „Принимая во вниманіе, что городъ не имѣетъ средствъ сдѣлать отъ себя что-либо существенное въ этомъ дѣлѣ (въ дѣлѣ помощи больнымъ и раненымъ воинамъ), и что заботу въ этомъ направленіи принялъ на себя мѣстный Комитетъ изъ представителей всѣхъ мѣстныхъ учрежденій и сословій, каковымъ Комитетомъ уже оборудовано 50 кроватей, собраніе постановило: въ дѣлѣ оказанія помощи больнымъ и раненымъ воинамъ примкнуть къ мѣстному Комитету“. Позже, 5 февраля, Алопаевскій городской староста сообщилъ Пермскому Комитету, что г. Алопаевскъ присоединился къ Земскому Союзу.

Г. **Далматовъ** ограничился присоединеніемъ къ Союзу и ассигновкой 25 р.

Городской голова г. **Соликамска** на запросъ Областного Комитета въ концѣ 1914 г. отвѣтилъ: „Имѣю честь сообщить, что въ вѣдѣніи мѣстнаго городского общественнаго управленія госпиталей не имѣется, и дѣломъ эвакуаціи раненыхъ завѣдывать не приходится...“

Городъ, какъ выяснилось изъ разсказа представителя отъ Соликамска на областномъ бѣженческомъ съѣздѣ, имѣлъ значительный военный постой.

На областныхъ съѣздахъ были представлены 4 города Пермской губерніи: Екатеринбургъ, Красноуфимскъ и Соликамскъ—на бѣженческомъ, Кунгуръ—на сентябрскомъ.

Псковская губернія.

Въ засѣданіи Городской Думы г. Пскова 8 января 1915 г. былъ избранъ изъ среды гласныхъ Псковскій Городской Комитетъ Всероссійскаго Союза Городовъ.

Въ первомъ же засѣданіи Комитета предсѣдателемъ былъ избранъ С. А. Мартыновъ, тов. предсѣдателя—В. С. Сѣдельщиковъ.

За отказомъ С. А. Мартынова въ ноябрѣ 1915 г. отъ обязанностей предсѣдателя, въ виду назначенія его районнымъ уполномоченнымъ Сѣвернаго района по устройству бѣженцевъ, предсѣдателемъ Комитета былъ избранъ В. С. Сѣдельщиковъ.

Увеличившаяся впослѣдствіи дѣятельность Комитета побудила привлечь къ его работамъ нѣсколько лицъ не изъ состава гласныхъ.

Вслѣдствіе того, что Псковъ не входитъ въ Петроградскій эвакуаціонный районъ, лазареты Союзы не были въ немъ устроены.

Дѣятельность Комитета оживилась позднѣе и сосредоточилась главнымъ образомъ на борьбѣ съ заразными заболѣваніями и на организаціи помощи бѣженцамъ.

Въ теченіе 1915 г. Комитетъ имѣлъ 34 чрезвычайныхъ засѣданія, кромѣ очередныхъ, еженедѣльныхъ, назначаемыхъ для обсужденія текущихъ дѣлъ и по обслѣдованію просьбъ бѣженцевъ.

Кромѣ засѣданій, Комитетъ имѣлъ общія собранія представителей всѣхъ національныхъ организацій, съ Татьянинскимъ Комитетомъ во главѣ, для согласованія планомѣрныхъ дѣйствій по оказанію помощи бѣженцамъ. На этихъ собраніяхъ былъ выработанъ порядокъ регистраціи и обслѣдованія нуждъ бѣженцевъ какъ чрезъ національныя организаціи, такъ и чрезъ членовъ Городского Комитета.

По послѣдней переписи, произведенной Татьянинскимъ Комитетомъ, въ г. Псковѣ, не считая ближайшихъ деревень и пригородныхъ слободъ, зарегистрировано бѣженцевъ 7.452 чел. (мужчинъ 2.049, женщинъ 2.976 и дѣтей 2.427). Съ 1-го ноября прибыло еще не менѣе 1.200 чел., да осѣвшихъ въ слободахъ и пригородныхъ деревняхъ насчитывается приблизительно 1.400 чел. Всего осѣло такимъ образомъ около 10.000 бѣженцевъ.

Работоспособные мужчины сравнительно легко отыскиваютъ себѣ заработокъ, но старики, женщины и дѣти находятся въ самомъ безпомощномъ состояніи. Этой части бѣженцевъ Псковскій Комитетъ выдаетъ теплую одежду.

Въ Псковѣ помощь бѣженцамъ оказываютъ какъ Татьянинскій Комитетъ, такъ и комитеты національныхъ организацій: польскій, латышскій, еврейскій, эстонскій и литовскій. Для транзитныхъ бѣженцевъ Управленіе Главнаго Уполномоченнаго по устройству бѣженцевъ выдаетъ полушубки, валенки и пр. Эти вещи для горожанина мало подходятъ, а потому мастерская Городского Комитета дополняетъ эту помощь, изготовляя все по мѣркѣ, т. к. случайно жертвуемыя вещи часто не подходятъ ни по положенію, ни по росту просителя.

Въ первой половинѣ декабря выдача теплой одежды бѣженцамъ была слабѣе, ибо мастерская была занята изготовленіемъ подарковъ для воиновъ, и, кромѣ того, всѣ прочія организаціи имѣли возможность выдавать, бѣженцамъ къ праздникамъ ранѣе заготовленныя и пожертвованныя вещи.

За помощью въ Псковскій Комитетъ обратились, и таковая была оказана 480 семьямъ Выдано теплой одежды, платья и бѣлья на сумму 9.280 руб. 87 коп. При образованіи Псковскаго Комитета Главнымъ Комитетомъ было переведено 5.000 р. на шитье бѣлья для воиновъ. Въ той же мастерской трудовой помощи было изготовлено до 3.000 комплектовъ бѣлья, изъ коихъ 1.800 комплектовъ были отосланы въ бѣльевой складъ Главнаго Комитета, а остальное количество продано жертвователямъ при сборахъ на подарки воинамъ въ г. Псковѣ. Дальнѣйшее изготовленіе бѣлья было пріостановлено, за отсутствіемъ необходимаго матеріала.

Помощь деньгами оказывалась въ исключительныхъ случаяхъ, и только 22 лицамъ выдано 305 руб.

Весною прошлаго года, не считая земской больницы, въ Псковѣ было сосредоточено до 20 лазаретовъ съ 3.000 больныхъ, а потому, согласно предложенію Главнаго Комитета, нѣсколько засѣданій, съ участіемъ экспертовъ, спеціалистовъ и врачей, было посвящено обсужденію способовъ борьбы въ случаѣ распространенія остро-заразныхъ болѣзней.

Въ результатѣ Комитетомъ былъ разработанъ проектъ постройки въ Псковѣ 4-хъ бараковъ на 200 кроватей для остро-заразныхъ больныхъ. Стоимость построекъ была исчислена въ 143.000 руб.

Попутно былъ выдвинутъ вопросъ о пріобрѣтеніи дезинфекціонной камеры и кипятильниковъ. Въ виду того, что въ Псковѣ не имѣется прачешной для стирки бѣлья больныхъ (даже губернская земская больница, обслуживающая цѣлый уѣздъ и имѣющая свыше 300 кроватей, свое бѣлье принуждена отдавать въ стирку за 15 верстъ, что, помимо неудобства, сопряжено съ немалой инфекціонной опасностью), Комитетъ призналъ необходимымъ постройку въ Псковѣ паровой прачешной. Постройка и полное оборудованіе таковой, вмѣстѣ съ дезинфекціонной камерой и кипятильниками, были исчислены въ 125.000 р.

Ходатайство о вышесказанныхъ мѣропріятіяхъ, съ подробно разработанными проектами и смѣтами, было представлено Главному Комитету, а Псковскій Комитетъ тѣмъ временемъ, вызвавъ изъ Швеціи инженеровъ и спеціалистовъ, назначилъ торги на постройку и оборудованіе намѣченныхъ, согласно указаній Главнаго Комитета, мѣропріятій: но, за отсутствіемъ отъ Главнаго Комитета необходимыхъ средствъ, осуществленіе этихъ необходимыхъ мѣропріятій осталось невыполненнымъ.

Въ первыхъ числахъ декабря 1915 года Комитетомъ былъ организованъ сборъ на подарки воинамъ къ Рождеству, давшій изъ кружекъ 4.665 р. 83 к., по подписнымъ листамъ 1.920 р., ассигновано Псковской Городской Думой 1.000 руб., отъ концерта поступило 349 р. 90 к. и пожертвовано подарками и другими вещами на сумму 1.300 руб.; всего 9.235 р. 73 к.

Въ октябрѣ 1915 г. въ Псковъ прибылъ Комитетъ Сѣвернаго фронта Всероссійскаго Союза Городовъ, въ связи съ отходомъ нашихъ армій выѣхавшій изъ Варшавы и послѣ цѣлаго ряда переѣздовъ обосновавшійся тамъ. Въ Псковѣ Комитетъ развилъ широкую дѣятельность и покрылъ всю полосу фронта сѣтью учрежденій Союза Городовъ, обслуживавшихъ разнообразныя нужды арміи.

Порховъ. Въ сентябрѣ Городская Дума г. Порхова высказалась за присоединеніе города къ Союзу (со 100 р. взносомъ) и сообщила Областному Комитету о возможности размѣстить у себя до 100 раненыхъ. Къ этому времени въ Порховѣ при земской больницѣ уже было оборудовано на средства города 10 кроватей и на частныя сред-

ства, собранныя дамскимъ комитетомъ, 20 кроватей. Содержаніе въ теченіе первыхъ трехъ мѣсяцевъ согласился взять на себя городъ.

Въ серединѣ ноября, послѣ сношеній съ Союзомъ, открылся лазаретъ Союза Городовъ на 100 кроватей, и одновременно организованъ былъ „Порховскій Городской Комитетъ лазарета раненыхъ воиновъ отъ Всероссійскаго Союза Городовъ".

Отъ Союза Городовъ Комитетъ получилъ деньгами и вещами до 1 августа 1915 г. 31.022 р. 19 к. Оборудованіе лазарета стоило 11.929 р. 96 к., а содержаніе, при 26.100 койко-дняхъ,—17,768 р. 82 к. Средняя стоимость оборудованія одной койки равняется 119 р. 30 к., а содержаніе койко-дня—68,8 коп.

Порховскій Комитетъ устраивалъ сборы и собранныя вещи отправлялъ черезъ Областной Комитетъ въ армію.

Торопецъ. Въ концѣ августа 1914 г. Торопецкая Городская Дума рѣшила открыть лазаретъ на 15 кроватей, „присоединившись къ земству, открывающему лазаретъ на 30 кроватей". Для осуществленія этого городъ ассигновалъ 4.000 рублей.

Въ ноябрѣ былъ организованъ Комитетъ для завѣдыванія лазаретомъ. Когда намѣтилась задача по организаціи союзнаго лазарета, городъ присоединился къ Союзу съ 200 руб. взносомъ.

На устройство и содержаніе лазарета Союзъ далъ средства. Комитетъ получилъ деньгами и вещами 5.231 р. 78 к., изъ которыхъ 1.306 р. 33 к. было израсходовано имъ на оборудованіе и 2.203 р. 98 к. на содержаніе лазарета.

Въ іюнѣ 1915 г. Комитетъ закончилъ оборудованіемъ и открылъ лазаретъ на 35 кроватей.

Оборудованіе одной кровати обошлось въ 37 р. 32 к., а содержаніе койко-дня при 2.555 койко-дняхъ—въ 86.31 коп.

Великія-Луки присоединяются къ Союзу въ мартѣ 1915 г. со 100 р. взносомъ. Въ Комитетъ входитъ весь составъ гласныхъ. Городъ принялъ на себя содержаніе и оборудованіе 5 кроватей въ лазаретѣ мѣстной Ольгинской общины. Комиссіей по призрѣнію нижнихъ воинскихъ чиновъ производились сборы; собранныя вещи отправлялись въ армію самостоятельно. Городскимъ управленіемъ въ началѣ войны были произведены слѣдующія затраты: 2.900 руб. на пріобрѣтеніе бѣлья и теплой одежды для нижнихъ воинскихъ чиновъ, 500 р. на санитарный поѣздъ и 300 руб. на поѣздъ-баню.

Новоржевъ присоединился къ Союзу въ октябрѣ и внесъ 100 руб. Только въ первое полугодіе войны городъ отпустилъ на военныя нужды въ общемъ до 1.000 руб. Сборомъ пожертвованій въ городѣ завѣдываетъ не городское управленіе, а особо учрежденный для этого Комитетъ. Въ дѣйствующую армію отсылались теплыя рубахи, товаръ на подметки, сапожные инструменты и т. п.

Островъ извѣстилъ, что еще до учрежденія Союза Городовъ Городская Островская Дума постановила „слиться во-едино съ мѣстнымъ земствомъ" въ дѣлѣ оказанія помощи больнымъ и раненымъ

воинамъ. На средства городского управленія въ мѣстномъ земскомъ лазаретѣ содержится 5 кроватей.

Объ устроенной въ **Сольцахъ** (присоединился къ Союзу въ ноябрѣ 1914 г.) на средства Союза „Здравницѣ“ см. въ отдѣлѣ „Санаторно-курортная помощь“.

На Областныхъ съѣздахъ были представлены: Порховъ (на второмъ и послѣднемъ) и Великія-Луки (на іюньскомъ).

Тверская губернія.

Въ октябрѣ 1914 г., по постановленію Главнаго Комитета Союза Городовъ, городъ **Осташковъ** (Тверской губ.) былъ присоединенъ къ Петроградскому распредѣлительному округу.

Осташковъ присоединился къ Союзу въ началѣ декабря 1914 г. съ 200 руб. взносомъ, и тогда же Городская Дума высказалась за открытіе въ городѣ лазарета Союза Городовъ на 100 кроватей. Вопросъ же объ учрежденіи мѣстнаго Городского Комитета былъ оставленъ открытымъ: объ организаціи его было рѣшено обсудить „по выясненіи надобности“.

Союзный лазаретъ, однако, устроить въ Осташковѣ не удалось.

Городъ, въ лицѣ Городской Управы, производилъ сборы въ помощь раненымъ, для дѣйствующей арміи и отправлялъ (самостоятельно и черезъ Красный Крестъ) подарки на передовыя позиціи. На раненыхъ городъ собралъ въ первое полугодіе 550 руб. и въ дѣйствующую армію отправилъ на 10.000 руб. подарковъ.

Прибалтійскій край.

Въ Прибалтійскомъ краѣ до самаго послѣдняго времени работа Союза Городовъ не получила широкаго развитія. Въ многочисленныхъ городахъ края такъ и не было организовано союзныхъ лазаретовъ.

Причинъ этому довольно много. Парализующее вліяніе на развитіе союзной работы оказывали, конечно, непосредственная близость къ Прибалтійскому краю театра военныхъ дѣйствій и тѣ особыя условія, которыя присущи мѣстностямъ въ районѣ военныхъ дѣйствій. Немалую роль сыгралъ тутъ и прибалтійско-нѣмецкій консерватизмъ мѣстныхъ городскихъ управленій, традиціонно враждебный латышскому населенію и въ своей національной исключительности всегда стремившійся не подпускать широкіе (особенно латышскіе) слои населенія къ дѣламъ города, что шло вразрѣзъ съ общимъ направленіемъ дѣятельности Союза; кромѣ того, слабая склонность прибалтійскихъ городовъ принять участіе въ дѣлѣ общегородской организаціи объясняется и ихъ стародавней отчужденностью отъ русской общественной

жизни и вытекающимъ отсюда непониманіемъ задачъ и значенія союзной городской дѣятельности.

Въ октябрѣ и ноябрѣ 1914 г., для ознакомленія съ условіями возможной постановки работы на мѣстахъ, Прибалтійскій край посѣтили отъ имени Областного Комитета Н. М. Іорданскій и депутатъ Государственной Думы отъ г. Риги кн. Мансыревъ. Н. М. Іорданскій побывалъ въ Митавѣ, кн. Мансыревъ въ Ригѣ.

Неучастіе г. **Митавы** въ работахъ Союза мѣстные городскіе дѣятели объясняли слѣдующимъ образомъ:

„Городъ Митава пожертвовалъ 10.000 руб. въ мѣстное отдѣленіе Краснаго Креста для организаціи помощи больнымъ и раненымъ воинамъ. Собственныхъ лазаретовъ, находящихся въ вѣдѣніи города, Митавское городское управленіе не учредило. Организація дѣла помощи раненымъ, какъ въ г. Митавѣ, такъ и вообще въ Курляндской губ., находится въ вѣдѣніи мѣстнаго отдѣленія Краснаго Креста" (гдѣ принимаютъ участіе представители города). Городское управленіе, какъ объяснили г. Іорданскому, принципіально уже высказалось за присоединеніе къ Всероссійскому Городскому Союзу, но взноса еще не сдѣлало и не организовало Губернскаго Комитета. Кромѣ того, было указано на то, что Митава, не располагая свободными средствами, пока не можетъ на свои средства расширить организацію помощи раненымъ болѣе того, что сдѣлано. „Такъ какъ у города нѣтъ своихъ госпиталей и лазаретовъ, то мѣстному самоуправленію казалось, что нѣтъ особой надобности и въ организаціи Губернскаго Комитета, для котораго не будетъ работы..."

Изъ отчета кн. Мансырева, поскольку онъ касается фактовъ, видно, что Рижскій городской голова фонъ-Бульмерингъ (впослѣдствіи высланный) считалъ невозможнымъ присоединеніе г. **Риги** къ Союзу по слѣдующимъ причинамъ (въ передачѣ кн. Мансырева): „Г. Рига, какъ находящійся въ районѣ военныхъ дѣйствій, не имѣетъ права и возможности разсчитывать на какія-либо пособія отъ Союза на дѣло призрѣнія раненыхъ... 2) Уже при началѣ военныхъ дѣйствій г. Рига передалъ всѣ свои лазареты въ вѣдѣніе Краснаго Креста, и въ настоящее время представляется неудобнымъ и даже невозможнымъ измѣнить существующее положеніе вещей. 3) Для ближайшаго завѣдыванія дѣломъ призрѣнія раненыхъ въ Ригѣ учреждены три Комитета, съ участіемъ въ каждомъ изъ нихъ члена Городской Управы. Эти Комитеты функціонируютъ совершенно правильно и вполнѣ успѣшно подъ общимъ руководствомъ мѣстнаго управленія Краснаго Креста... При вступленіи въ Союзъ пришлось бы создать новую организацію, независимо отъ существующей, что повлекло бы за собой раздробленіе общей работы и ухудшило-бы постановку дѣла. 4) Въ силу обстоятельствъ военнаго времени, въ особенности тяжелыхъ для Прибалтійскаго края, всѣ чины городского управленія, въ частности члены Управы, до послѣдней степени заняты, и нѣтъ рѣшительно никакой возможности возложить на нихъ еще новую работу..."

Въ ноябрѣ 1914 г., высказывая тѣ же опасенія о невозможности „формальнаго“ вступленія въ Союзъ и о неудобствѣ организовать мѣстный Комитетъ, Рижская Городская Дума въ знакъ сочувствія выражаетъ, однако, готовность пожертвовать въ фондъ Союза 5.000 р. Въ отвѣтъ на это Рига была включена въ составъ Союза.

Дальше дѣло какъ будто начинаетъ направляться. 18-го декабря Рижской Городской Думой былъ учрежденъ Городской Комитетъ, составившійся изъ городского головы и гласныхъ.

Лазаретовъ Комитету не пришлось устраивать, такъ какъ Городской Союзъ не нашелъ цѣлесообразнымъ помѣщать ихъ въ Ригѣ. Вскорѣ Городской Комитетъ, по иниціативѣ январскаго съѣзда, занялся вопросомъ о борьбѣ съ заразными заболѣваніями. Была спроектирована постройка особой заразной больницы, если Союзъ не откажетъ дать на это необходимыя средства. Городъ сталъ выписывать черезъ Союзъ медикаменты и т. д. Однимъ словомъ, у города съ Союзомъ постепенно завязываются болѣе тѣсныя сношенія.

Городъ Рига въ самомъ началѣ войны произвелъ крупную ассигновку въ 1.000.000 руб. на нужды войны. Изъ этой суммы, между прочимъ, содержится 1.010 городскихъ коекъ. Изъ средствъ города и населенія расходуется на содержаніе 2.800 коекъ 126.000 руб. въ мѣсяцъ. Въ пособіе 4-мъ мѣстнымъ Комитетамъ Краснаго Креста только въ 1914 г. выдано городомъ 38.000 руб. и въ пользу склада Императрицы Александры Ѳеодоровны 10.000 руб.

Изъ другихъ видовъ дѣятельности города Риги въ связи съ войной можно указать на оборудованіе Городской Думой, совмѣстно съ биржевымъ комитетомъ и мѣстнымъ обществомъ фабрикантовъ, передового санитарнаго отряда, на что городомъ было пожертвовано 30.000 руб. Отрядъ былъ переданъ въ вѣдѣніе Краснаго Креста. И вся прочая дѣятельность города (лазареты, сборы денегъ и вещей, субсидіи и т. п.) происходитъ исключительно подъ флагомъ Краснаго Креста.

Цѣлый рядъ другихъ городовъ Прибалтійскаго Края отнеслись къ Союзу и присоединились къ нему такъ же, какъ и Рига.

Юрьевъ въ началѣ сентября 1914 г. сносился съ Областнымъ Комитетомъ, ходатайствуя о деньгахъ на устройство лазаретовъ при университетскихъ клиникахъ. Но на запросъ Союза въ половинѣ декабря отвѣчаетъ: „Въ городѣ Юрьевѣ нѣтъ лазаретовъ Городского Союза, т. к. всѣ находящіеся въ Юрьевѣ лазареты уже въ іюлѣ и въ августѣ с. г. и до организаціи Всероссійскаго Союза Городовъ приняты были подъ флагъ Краснаго Креста“. Въ Юрьевѣ имѣются 3 комитета Краснаго Креста, въ одномъ изъ которыхъ предсѣдательствуетъ городской голова.

Городъ **Вольмаръ** сообщаетъ (ноябрь), что имъ уже открытъ лазаретъ на 20 коекъ и переданъ въ распоряженіе Краснаго Креста, поэтому эти койки не могутъ быть отданы въ распоряженіе Городского Союза.

Однородные отвѣты были получены отъ **Феллина, Лемзеля, Везенберга, Гольдингена.**

Газенпотъ въ октябрѣ 1914 г. устраиваетъ 15 кроватей, проситъ ассигновки Союза, но передаетъ лазаретъ Красному Кресту. То-же происходитъ съ **Туккумомъ**, который хотѣлъ устроить 40 кроватей и ассигновать на это 1.000 руб. изъ городскихъ средствъ.

Нѣсколько въ иныя отношенія къ Союзу становятся города Якобштадтъ, Верро и Фрауенбургъ. По рѣшенію Городской Думы, г. **Якобштадтъ** присоединился къ Союзу со 100 руб. взносомъ и тогда же учредилъ мѣстный Комитетъ „для оборудованія и содержанія 10 кроватей". Для этой цѣли городъ выхлопоталъ заемъ въ 3.000 руб. Въ декабрѣ городъ ходатайствуетъ у Союза о субсидіи для открытія лазарета и заявляетъ, что тогда немедленно будетъ организованъ Комитетъ Союза. Лазаретъ, однако, устроить по различнымъ причинамъ не удалось.

Г. **Верро** вступилъ въ Союзъ въ февралѣ 1915 г. и внесъ 100 руб. Тогда же былъ организованъ Комитетъ изъ городского головы и гласныхъ.

Желая оказывать Союзу содѣйствіе въ формѣ сборовъ, городъ натолкнулся на неожиданное затрудненіе. Ходатайствуя о разрѣшеніи открыть сборы по городу и уѣзду въ наиболѣе для того удобное время, отъ 15 марта по 15 мая (1915), Городской Комитетъ получилъ отъ Лифляндскаго губернатора отказъ. Ему давалось разрѣшеніе лишь на однодневный сборъ, что совершенно не соотвѣтствовало мѣстнымъ условіямъ. Комитетъ обратился въ Областной Комитетъ за содѣйствіемъ, и послѣ нѣкоторыхъ хлопотъ ему былъ разрѣшенъ сборъ, но только по уѣзду и только въ теченіе недѣли, и притомъ не въ то время, какое онъ намѣтилъ. Въ результатѣ городу пришлось отказаться отъ устройства сбора.

Венденъ, Баускъ и **Фрауенбургъ** присоединились къ Союзу: первый со 100 р. взносомъ (февраль 1915 г.), второй—съ 300 р. (ноябрь 1914 г.) и третій (декабрь)—съ такой же суммой взноса.

Кромѣ того, къ Союзу присоединились еще слѣдующіе города Эстляндской губ.: **Везенбергъ** (300 р), **Вессенштейнъ** (150 р.), **Гапсаль** (300 р.) и **Ревель** со взносомъ въ 25.000 руб.

Финскій Городской Союзъ (1914—1915).

Организація финскихъ городовъ началась послѣ того, какъ городскіе головы Петрограда и Москвы увѣдомили Гельсингфорсскую Городскую Думу о томъ, что города Имперіи объединились въ Союзъ подъ названіемъ Всероссійскаго Союза Городовъ помощи больнымъ и раненымъ воинамъ, и пригласили финляндскіе города принять участіе въ дѣятельности Союза. Гельсингфорсская Городская Дума поручила своему предсѣдателю, директору банка Альфреду Норрменъ, поѣхать

въ Петроградъ и тамъ лично болѣе подробно освѣдомиться какъ объ организаціи и дѣятельности Городского Союза, такъ и о томъ, какое въ упомянутомъ Союзѣ предполагалось участіе городовъ Финляндіи. Изъ свѣдѣній, полученныхъ частью отъ гр. И. И. Толстого, частью

Лазаретъ № 13-й въ Гельсингфорсѣ, въ Сайдорсъ-Хомъ.

отъ М. В. Челнокова, съ которымъ г. Норрменъ видѣлся въ Петроградѣ, выяснилось, что города Финляндіи могли бы организовать около 2.500 больничныхъ коекъ, въ дополненіе къ тѣмъ 3.500, которыя предполагались къ устройству финляндскими правительственными властями, и что расходы по ихъ организаціи и содержанію можно было бы получить изъ суммъ государственнаго казначейства Имперіи на тѣхъ же основаніяхъ, каковыя установлены для учрежденныхъ Всероссійскимъ Союзомъ Городовъ лазаретовъ. Вмѣстѣ съ тѣмъ вы-

яснилось, что города Финляндіи могутъ вполнѣ свободно образовать для означенной цѣли самостоятельную организацію, которая должна, однако, дѣйствовать сообща со Всероссійскимъ Союзомъ Городовъ и въ своей дѣятельности слѣдовать его указаніямъ.

На основаніи этихъ сообщеній, подтвержденныхъ и дополненныхъ товарищемъ предсѣдателя Петроградскаго Областного Комитета М. М. Ѳедоровымъ, посѣтившимъ, съ цѣлью содѣйствія скорѣйшему осуществленію Финляндской городской организаціи, въ Гельсингфорсѣ предсѣдателя Городской Думы, городскіе гласные г. Гельсинг-

Наружный видъ лазарета № 12-й въ Гельсингфорсѣ, въ зданіи Пожарнаго дома.

форса поручили своему предсѣдателю организовать съѣздъ финляндскихъ городовъ.

Съѣздъ этотъ долженъ былъ быть созванъ въ Гельсингфорсѣ, съ цѣлью положить начало Союза городовъ Финляндіи съ Центральнымъ Правленіемъ въ Гельсингфорсѣ. Союзъ этотъ долженъ былъ дѣйствовать въ согласіи со Всероссійскимъ Союзомъ Городовъ и въ своей дѣятельности вступить въ сношенія съ медицинскими силами страны.

По полученіи согласія Финляндскаго генералъ-губернатора на созывъ съѣзда и образованіе Союза, съѣздъ состоялся подъ предсѣдательствомъ г. Норрмена 24 октября 1914 г. въ залѣ Гельсингфорсской Городской Думы. На съѣздѣ присутствовали представители отъ всѣхъ городовъ Финляндіи, за исключеніемъ Ништада и Бра-

хештада, отъ которыхъ на приглашеніе не получилось отвѣта; не было также представителей отъ Выборга, городскіе уполномоченные котораго, какъ видно изъ присланнаго на съѣздъ отношенія, рѣшили отклонить всякое участіе въ организующемся Союзѣ.

Съѣздъ принципіально одобрилъ предложеніе объ образованіи Финляндскаго Союза съ указанными цѣлями, а также разсмотрѣлъ и одобрилъ проектъ устава Союза, но призналъ, что окончательное рѣшеніе по этому вопросу надлежитъ принять городскимъ гласнымъ каждаго города особо.

Въ томъ предположеніи, что возникнетъ Союзъ, и что его дѣятельность будетъ развиваться согласно одобренному уставу, съѣздъ приступилъ къ выбору Центральнаго Правленія. Въ составъ его были избраны слѣдующія лица: директоръ банка А. О. Норрменъ, тайный совѣтникъ К. К. де-Понтъ, б. товарищъ министра статсъ-секретарь Ф. Ф. Бьернбергъ, старшая сестра милосердія университетской хирургической больницы баронесса С. К. Маннергеймъ, докторъ философіи К. Г. Пологеймо (всѣ изъ Гельсингфорса); проф. медицины Л. Э. Стролле и аптекарь Э. К. Дицлеръ (г. Або) и директоръ банка Э. К. Альманъ (Таммерфорсъ).

Послѣ этого, по рѣшеніямъ подлежащихъ городскихъ гласныхъ, слѣдующіе города, одобривъ уставъ, присоединились къ Союзу:

Гельсингфорсъ, Або, Таммерфорсъ, Николайштадъ, Бьернеборгъ, Куопіо, Котка, Якобштадъ, Борго, Ювескюля, Гамлякарлебю, Нюшлотъ, Ловиза, Кристиненштадъ, Каяна, Сердоболь, Экенесъ, Исальми, Кеми, Торнео, Маріехамнъ, Каске, Никарлебю и Нодендаль.

Такимъ образомъ изъ 83 городовъ Финляндіи 24 вступили членами въ Союзъ.

Согласно § 3 устава Союза, дѣятельность его вначалѣ должна была заключаться въ учрежденіи и содержаніи больничныхъ заведеній, вмѣщающихъ до 2.500 больничныхъ кроватей. Соотвѣтственно этому, Союзъ въ разныхъ мѣстностяхъ, гдѣ можно было получить подходящія помѣщенія, учредилъ 21 лазаретъ, всего съ 2.674 кроватями. Изъ нихъ 6 лазаретовъ на 495 кроватей, по предписанію подлежащихъ военныхъ властей, въ іюнѣ—іюлѣ мѣсяцѣ были упразднены.

Изъ учрежденныхъ Союзомъ больницъ двѣ, а именно больницы въ Энсо и Кіала, отнесены къ разряду санаторій.

По 1/14 ноября 1915 г. въ больницахъ и санаторіяхъ Союза:

Принято	7.712
Выписано	5.666
Состоитъ къ 1/14 ноября	2.046.

Расходы по учрежденію и содержанію больницъ Союза составляли на 30 ноября:

Расходы по организаціи	500.958,83	ф. марокъ
„ „ содержанію	1.337.413,64	„ „
Итого . .	1.838.372,47	„ „

Такимъ образомъ расходы по организаціи составляютъ въ среднемъ на кровать 187,34 ф. марокъ; расходы по содержанію въ среднемъ за койко-день—2,06 ф. мар., за день ухода—3,42 ф. мар.

Въ зачетъ вышеозначенныхъ расходовъ Финскимъ Союзомъ черезъ Московскій Главный Комитетъ Всероссійскаго Союза Городовъ (которому ежемѣсячно дается отетъ) по ноябрь мѣсяцъ включительно получено 650.000 руб., что при переводѣ на финскія деньги составляетъ 1.581.488,70 ф. мар. Остальное, въ 256.883,78 ф. мар., пока по-

Наружный видъ лазарета № 1-й (Хатампэ) въ Таммерфорсѣ.

крыто тѣмъ банковымъ кредитомъ, каковымъ Союзъ пользовался подъ совокупную отвѣтственность принадлежащихъ къ Союзу городовъ.

20 ноября 1915 года на общемъ собраніи назначены были ревизорами для провѣрки счетовъ Союза директоръ Гельсингфорсской городской ревизіонной конторы К. А. Виденгусъ и присяжный ревизоръ Э. Пиковъ.

По произведеніи полной и тщательной провѣрки счетовъ какъ Центральнаго Правленія, такъ и отдѣльныхъ лазаретовъ, ревизоры представили отчетъ объ исполненіи даннаго имъ порученія.

Соотвѣтственно своей программѣ, Финскій Союзъ вступилъ въ сношенія и дѣйствовалъ сообща со Всероссійскимъ Союзомъ Городовъ помощи больнымъ и раненымъ воинамъ, причемъ ему вездѣ оказывалась величайшая предупредительность какъ со стороны Петроградскаго Областного Комитета, такъ и со стороны Главнаго Комитета.

Благодаря такой поддержкѣ и покровительству, которыя оказывали Союзу эти учрежденія, онъ могъ, безъ заслуживающихъ вниманія препятствій и затрудненій, выполнить свою задачу.

Наружный видъ лазарета № 2 въ Таммерфорсѣ въ зданіи Пожарнаго общества.

Всероссійскому Союзу Городовъ на его общіе расходы Финскимъ Союзомъ внесено 10.000 рублей.

Главное руководство дѣятельностью Союза находилось въ вѣдѣніи назначеннаго на учредительномъ собраніи Союза Центральнаго Правленія. Для разрѣшенія важныхъ вопросовъ, какъ, напр., учрежденіе больницъ, опредѣленіе окладовъ жалованія и т. п., Центральное Правленіе собиралось на общія совѣщанья; текущія же дѣла велись предсѣдателемъ и вице-предсѣдателемъ Центральнаго Правленія. Подъ непосредственнымъ наблюденіемъ Центральнаго Правленія на-

ходились учрежденныя въ г. Гельсингфорсѣ больницы подъ №№ 12, 13, 14 и 15, а также устроенная въ Хювинге больница подъ № 21.

Въ должности директора-распорядителя и инспектора всей организованной Союзомъ больничной дѣятельности состоитъ проф. и д-ръ медицины и хирургіи Б. А. Ленквистъ. Правителемъ канцеляріи состоитъ заштатный гв. капитанъ Б. К. Фогельгольмъ.

Веденіе книгъ и конторскія обязанности исполнялись подъ руководствомъ предсѣдателя Центральнаго Правленія г-жей М. Таннинен.

Часть палаты въ лазаретѣ № 8-й въ Таммерфорсѣ.

Расходы по центральной администраціи вмѣстѣ съ вступительнымъ взносомъ въ общемъ по 30 ноября составляли 101.321 ф. м. 32 п.

Въ **Таммерфорсѣ** функціонируютъ въ настоящее время четыре лазарета: № 1 съ 205 койками, № 2 пожарнаго общества съ 147 койками и № 4 въ домѣ рабочаго общества съ 110 койками.

Функціонируютъ еще два лазарета, открытые въ іюлѣ 1915 года: № 18 съ 10 койками и № 16 со 150 койками.

Въ засѣданіи гласныхъ города Таммерфорса 15 декабря 1914 года учреждено было больничное управленіе. Въ его составъ вошли: докторъ, полковникъ и др.

Для тяжелыхъ хирургическихъ больныхъ кроватей не было учреждено. Если таковые больные бывали, то они лечились въ общей казенной больницѣ.

Для заразныхъ больныхъ также нѣтъ мѣстъ въ здѣшнихъ больницахъ Союза; но, въ случаѣ ихъ появленія, больные переводятся въ городскую эпидемическую больницу.

Въ каждой больницѣ имѣется операціонная комната. Для освидѣтельствованія же лучами Рентгена въ здѣшнихъ больницахъ Союза приспособленій, къ сожалѣнію, не имѣется. Впрочемъ, во всѣхъ случаяхъ, когда требуется такое обслѣдованіе, можно пользоваться имѣющимся въ общей казенной больницѣ аппаратомъ Рентгена.

Операціонная въ лазаретѣ № 16 въ Таммерфорсѣ.

Ванныя комнаты имѣются: по одной въ больницахъ № 1 и № 4 и по двѣ въ больницахъ № 2 и № 3. Кромѣ того, при больницѣ № 1 въ Хатанпе имѣется такъ-называемая финская баня, которою болѣе здоровые паціенты пользуются разъ—два въ недѣлю.

Уволеннымъ въ отпускъ и освобожденнымъ отъ военной службы нижнимъ чинамъ больницами Союза въ началѣ ихъ дѣятельности выдано 50 штатскихъ костюмовъ. Впослѣдствіи, по желанію городского полицеймейстера, раздача штатскаго платья была передана ему.

Возвращающимся въ дѣйствующую армію солдатамъ платье раздавалось не только военными властями, но и частными лицами.

Что касается развлеченій, то въ больницахъ Союза устраивались небольшіе концерты, спектакли (самими больными), пѣніе, граммофонная музыка. Больные развлекались всевозможными играми: шаш-

ками, домино, кеглями, крокетомъ, футболомъ, игрой въ мячъ и т. п., посѣщали кинематографы, дѣлали прогулки и поѣздки по озеру на гребныхъ лодкахъ и пароходахъ и т. д.

2/15 октября 1914 года гласными города Або была избрана въ составѣ 5 членовъ (и эконома) Комиссія для организаціи ухода за ранеными воинами. По учрежденіи Финскаго Городского Союза эта Комиссія исполняла обязанности, указанныя въ уставѣ больничнаго управленія.

Палата въ лазаретѣ № 8 въ Або. Группа раненыхъ и сидѣлокъ.

Было устроено три лазарета: № 5 на 150 кроватей, № 6 на 145 кроватей и № 7 на 50 кроватей. Мѣстъ для заразныхъ больныхъ не имѣлось.

Операціонная комната имѣется въ каждой больницѣ. Освидѣтельствованіе лучами Рентгена производилось въ губернской больницѣ. Въ военномъ лазаретѣ никакого аппарата не имѣлось.

Ванная комната съ двумя ваннами имѣется въ каждой больницѣ.

Платье выдавалось сначала комендантомъ, полковникомъ Волобуевымъ. По прибытіи же одежды изъ Москвы черезъ посредство Всероссійскаго Союза Городовъ, ее стали раздавать изъ склада Союза. Кромѣ того, много платья было выдано Абоскимъ отдѣленіемъ Краснаго Креста.

Абоскимъ отдѣленіемъ Краснаго Креста были куплены для больныхъ музыкальные инструменты, какъ-то: балалайки и гармоники, а также нѣсколько шашечныхъ игръ и большое количество книгъ.

Черезъ посредство Союза Городовъ выписано было нѣсколько газетъ. Имѣвшіе возможность выходить на улицу были приглашаемы владѣльцами кинематографовъ на представленія. Въ больницахъ часто устраивались граммофонные концерты. Кромѣ того, оркестромъ Абоскаго музыкальнаго общества былъ данъ большой концертъ въ больницѣ № 6, куда прибыла большая часть больныхъ изъ другихъ лазаретовъ.

Больницы не могли быть вполнѣ использованы вслѣдствіе поздняго и рѣдкаго прибытія паціентовъ. Поэтому и количество дней боль-

Большая палата въ лазаретѣ № 12 въ Гельсингфорсѣ.

ничнаго ухода по отношенію къ количеству койко-дней несоразмѣрно мало, а расходъ за день больничнаго ухода вслѣдствіе этого, естественно, слишкомъ великъ. Наконецъ, по приказанію высшаго начальства, въ іюлѣ 1914 г. всѣ лазареты были немедленно закрыты и эвакуированы.

Въ **Гельсингфорсѣ** имѣется 4 лазарета: № 12 на 300 коекъ, № 13 на 155 коекъ, № 14 на 300 коекъ и № 15 на 100 коекъ, изъ которыхъ 50 для заразныхъ. №№ 13 и 15 открыты были въ декабрѣ, остальные два въ январѣ 1915 года.

Въ лазаретѣ № 12 имѣется операціонная комната; имѣется возможность производить изслѣдованіе лучами Рентгена, и устроена одна ванная комната съ пятью ваннами.

Выписанные изъ больницы паціенты получали платье отъ Финскаго Краснаго Креста, отъ окружнаго воинскаго начальника и изъ склада Великой Княгини Маріи Павловны.

Для развлеченія паціентовъ пріобрѣтены музыкальные инструменты и семейныя игры, и кинематографическія представленія даются разъ въ недѣлю. Пежертвованныя въ больницу книги находятся въ ихъ распоряженіи. Давались неоднократно концерты, устраивались посѣщенія кинематографовъ и прогулки по городу и его окрестностямъ.

Столовая въ лазаретѣ № 12 въ Гельсингфорсѣ.

Въ лазаретѣ № 13 имѣется одна операціонная комната и три ванныхъ комнаты.

Комплекты одежды получались отъ Финскаго Краснаго Креста, отъ Всероссійскаго Союза Городовъ, отъ частныхъ жертвователей, отъ окружнаго воинскаго начальника и отъ Финляндскаго попечительнаго комитета.

Устраивались кинематографическія представленія въ больницѣ и въ городѣ. Давались концерты Гельсингфорсскаго духовнаго оркестра. Больницы снабжены различными музыкальными инструментами и играми, а также имѣется небольшая библіотека.

Лазаретъ № 14 имѣетъ операціонную комнату и ванную съ 8 ваннами. Леченія рентгеновскимъ способомъ не было, а въ случаѣ нужды пользовались аппаратомъ хирургической больницы.

Выписаннымъ изъ больницы солдатамъ дается по мѣрѣ надобности одежда, которую больница получала черезъ посредство Союза Городовъ, отъ окружнаго воинскаго начальника, отъ Финскаго Краснаго Креста и отъ Русскаго Краснаго Креста.

Для развлеченія паціентовъ дѣлалось то-же, что и въ Гельсингфорсскомъ лазаретѣ.

Лазаретомъ № 15 завѣдываютъ служащіе Стенгодской городской больницы. Въ немъ имѣется одна комната для перевязокъ, двѣ ванныя комнаты и баня.

Солдаты получали одежду отъ Русскаго Краснаго Креста, Финскаго Краснаго Креста и отъ Финляндскаго попечительнаго комитета.

Развлеченія тѣ-же, что и въ другихъ мѣстныхъ лазаретахъ.

Въ **Бьернеборгѣ** было устроено два лазарета: № 10 на 50 коекъ и № 11 на 40 коекъ; открыты въ январѣ 1915 года.

Управленіе учреждено было городскими гласными 23 декабря 1914 г., въ составъ котораго вошли; докторъ, профессоръ, аптекарь, старшій кондукторъ и одна дама.

Въ лазаретѣ № 10 имѣются одна операціонная комната и одна ванная, а въ лазаретѣ № 11—двѣ операціонныя комнаты и двѣ ванныя и, кромѣ того, имѣется Рентгеновскій аппаратъ. Для развлеченія больныхъ устроено по два концерта духовной музыки въ каждомъ лазаретѣ, два концерта въ церкви и шесть посѣщеній кинематографовъ и т. д. Всѣ развлеченія устраивались дирекціей Финскаго Краснаго Креста.

Въ настоящее время оба лазарета упразднены.

Въ **Николайстадѣ** имѣется лазаретъ № 18 на 50 кроватей, открытый въ январѣ 1915 года. Завѣдываетъ лазаретомъ управленіе общинной больницы. Въ составъ его входятъ: ассессоръ, членъ суда, инженеръ и врачи.

Для больныхъ и раненыхъ воиновъ было приготовлено 16 мѣстъ въ медицинскомъ отдѣленіи общинной больницы и 34 мѣста въ эпидемическомъ отдѣленіи той же больницы.

Для болѣе тяжелыхъ хирургическихъ случаевъ имѣлось 12 кроватей, для болѣе легкихъ—22 и для заразныхъ—12.

Имѣются двѣ операціонныя комнаты и четыре ванныя комнаты.

Въ **Сердоболѣ** имѣется лазаретъ № 19, открытый въ августѣ 1915 г., на 115 коекъ. При немъ 25 мѣстъ для тяжелыхъ хирургическихъ случаевъ.

Въ **Ювяскюля** въ сентябрѣ открытъ лазаретъ № 20 на 130 коекъ съ 50 мѣстами для тяжелыхъ хирургическихъ случаевъ, и въ **Хювинге**—лазаретъ № 21 съ 85 койками для легкихъ больныхъ.

При лазаретѣ имѣется баня.

Распорядокъ и уходъ за больными въ этихъ новыхъ лазаретахъ тотъ же, что и въ другихъ лазаретахъ Финляндіи.

Въ **Кіала, Энсо и Ино** устроены санаторіи, подробныя данныя о дѣятельности которыхъ сообщены въ главѣ о санаторно-курортной помощи.

АКТЪ

Ревизіонной Комиссіи Петроградскаго Областного Комитета Всероссійскаго Союза Городовъ.

Ревизіонная Комиссія, въ составѣ 4-хъ лицъ: отъ Петроградской губерніи—П. И. Баушева, Витебской губ.—П. И. Синеокова, Вологодской губ.—Н. Я. Масленникова и откомандированнаго въ распоряженіе представителя Государственнаго Контроля при Главныхъ Комитетахъ Всероссійскаго Земскаго Союза и Всероссійскаго Союза Городовъ—младшаго ревизора Д. А. Бороздняка, имѣла три засѣданія—15-го и 16-го декабря 1915 года.

Предсѣдательствовалъ *Н. Я. Масленниковъ.*

Комиссія разсмотрѣла балансъ Петроградскаго Областного Комитета съ 1-го ноября 1914 г. по 1-е августа 1915 г. и нашла его вполнѣ правильнымъ и соотвѣтствующимъ бухгалтерскимъ книгамъ, что и завѣрено подписями членовъ Ревизіонной Комиссіи на самомъ балансѣ. Затѣмъ Комиссія провѣрила журналъ, кассовую, главную и вспомогательныя книги съ момента послѣдней повѣрки Ревизіонной Комиссіи, съ 1-го октября 1915 г. по 15-е декабря 1915 г., и нашла, что книги ведутся въ образцовомъ порядкѣ, и оправдательные документы хранятся систематически подобранными и даютъ возможность быстро провѣрять всѣ приходо-расходныя статьи, и что всѣ записи въ книгахъ производятся аккуратно и своевременно.

По провѣркѣ наличности суммъ оказалось, что на текущемъ счету въ Азовско-Донскомъ Коммерческомъ Банкѣ на 17-е декабря 1915 г. находится Р. 219.153.78 (двѣсти девятнадцать тысячъ сто пятьдесятъ три рубля и 78 коп.), а наличность кассы выражается въ суммѣ Р. 2.686.86 (двѣ тысячи шестьсотъ восемьдесятъ шесть рублей и 86 коп.), что вполнѣ соотвѣтствуетъ записямъ въ книгахъ.

Вмѣстѣ съ тѣмъ, внимательно изучивъ весь полно и систематически представленный матеріалъ, Ревизіонная Комиссія установила какъ по бухгалтерскимъ книгамъ, оправдательнымъ документамъ, такъ и по всѣмъ прочимъ даннымъ, что расходованіе суммъ по Комитету

и его Отдѣламъ производится въ высшей степени цѣлесообразно и экономно; авансы подотчетнымъ лицамъ и учрежденіямъ выдавались очень бережно, въ самыхъ необходимыхъ случаяхъ, причемъ каждая дальнѣйшая выдача производилась не ранѣе представленія оправдательныхъ документовъ по предыдущей выдачѣ; такимъ образомъ, слѣдуетъ признать, что порядокъ выдачи авансовъ установленъ образцовый; суммы, ассигнуемыя на удовлетвореніе основныхъ задачъ дѣятельности Комитета, какъ-то: помощи больнымъ и раненымъ воинамъ (лазаретной, психіатрической, санаторно-курортной и др.), военноплѣннымъ, бѣженцамъ, расходуются лишь на первѣйшія и насущнѣйшія нужды, вызываемыя этими основными задачами; въ нѣкоторыхъ отрасляхъ дѣятельности Комитета потребности удовлетворяются въ значительной степени изъ средствъ, изыскиваемыхъ Комитетомъ путемъ усиленной организаціи сборовъ среди общества: подарки для воиновъ, организація передовыхъ отрядовъ, помощь военноплѣннымъ и бѣженцамъ. Что касается расходованій на Канцеляріи Комитета и Отдѣловъ, то, принимая во вниманіе сложность и количество работы, необходимо признать, что они въ высшей степени экономны, составъ платныхъ служащихъ крайне ограниченъ, что объясняется строго проведеннымъ въ дѣятельности Комитета началомъ общественной работы, такъ какъ часть работниковъ участвуетъ въ дѣятельности Комитета безвозмездно, часть за сравнительно небольшое вознагражденіе.

Комиссія познакомилась съ постановкой дѣла въ Статистическомъ Отдѣлѣ и нашла, что статистическая отчетность по лазаретамъ Всероссійскаго Союза Городовъ Петроградской области ведется Отдѣломъ образцово. Имѣющійся въ распоряженіи Отдѣла матеріалъ прекрасно использованъ путемъ составленія алфавитнаго списка, который въ настоящее время уже вполнѣ приспособленъ къ выдачѣ справокъ, и Ревизіонная Комиссія находитъ желательнымъ широко освѣдомить населеніе о возможности получать справки изъ Статистическаго Отдѣла о мѣстѣ нахожденія больныхъ и раненыхъ воиновъ

Подписи: Члены Комиссіи:

Н. Масленниковъ.
П. Баушевъ.
П. Синеоковъ.
Д. Бороздняковъ.

XIX. Балансъ и Финансовый Отчетъ.

БАЛАНСЪ

Петроградскаго Областного Комитета Всероссійскаго Союза Городовъ.

За время съ начала операцій по

1-е августа 1915 г.

БАЛАНСЪ

Петроградскаго Областного Комитета Всероссійскаго Союза Городовъ.

АКТИВЪ.

Наименованіе счетовъ.	Суммы. Частныя. Рубли.	К.	Общія. Рубли.	К.
I. Касса.				
Остатокъ въ кассѣ	5.864	62		
II. Текущій счетъ въ Азовско-Донскомъ Банкѣ.				
На текущемъ счетѣ Комитета въ Азовско-Донскомъ Коммерческомъ Банкѣ	24.725	54	30.5	
III. Подотчетныя лица и учрежденія.				
Авансы подотчетнымъ лицамъ	21.584	69		
Авансъ Психіатрическому госпиталю	1.544	60½	23.1	
IV. Имущество Комитета и его учрежденій.				
Обзаведеніе Канцеляріи Комитета	1.915	60		
„ Врачебно-Санитарнаго Отдѣла	399	86		
„ Юридическаго „	302	58		
Въ Центральн. Психіатрическ. госпит.:				
хозяйственный инвентарь 3.698 69				
бѣлье и одежда 5.456 69½	9.155	38½		
Въ Центральн. Зубоврачебн. амбулатор.:				
Инструментарій 3.033 03				
Хозяйственный инвентарь 808 20	3.841	23	15.8	
V. Расходы, подлежащіе возврату.				
Подъемныя и командировочныя медицинскому персоналу за счетъ Городовъ	500	—		
За исключеніемъ полученныхъ	120	—		
VI. Отдѣлъ санитарныхъ поѣздовъ Главнаго Комитета.				
Выдано за счетъ Главнаго Комитета старшимъ врачамъ военно-санитарныхъ поѣздовъ №№ 72 и 73 на возстановленіе аванса и выдачу жалованія персоналу	57.565	20		
Переносъ	57.565	20	62.9	

ПАССИВЪ.

Наименованіе счетовъ.	Суммы. Частныя. Рубли.	К.	Общія. Рубли.	К.
I. Авансы Главнаго Комитета.				
Авансы Главнаго Комитета:				
На расходы по учрежд. Комитета	61.760	80		
Для поѣздовъ №№ 72 и 73	42.508	07		
По порученіямъ Главнаго Комитета	41.910	—		
На Петроградскій городской передовой врачебно-питательный отрядъ	6.726	—		
На формиров. санит. транспортн. отрядовъ	114.685	—		
Членскіе взносы городовъ	1 975			
На оборудованіе и содержаніе зубоврачебной амбулаторіи	4.540	—		
На содержаніе питательнаго пункта	3 000	—		
На содержаніе душевно-больныхъ воиновъ	10.668	18		
На постройку психіатрической клиники	55.000			
На приспособленіе помѣщенія Психіатрическаго госпиталя	27.125	-		
На организацію санитарной помощи	1.500	-	371.398	05
II. Авансы разныхъ лицъ и учрежденій.				
Общества Краснаго Креста на психіатрическую помощь	17.500	-		
Психоневрологическаго института на постройку Психіатрической клиники	5.000	—		
Петроградскаго Городского Комитета Всероссійскаго Союза Городовъ на помѣщеніе подъ Центральную Зубоврачебную амбулаторію	540	—	23.040	—
III. Пожертвованія на санитарно-транспортные отряды.				
Отъ городовъ Области	35.871	63		
Переносъ	35.871	63	394.438	05

АКТИВЪ.

Наименованіе счетовъ.	Суммы. Частныя. Рубли.	К.	Общія. Рубли.
Переносъ	57.565	20	69.7[illegible]
Старшимъ врачамъ прочихъ военно-санитарныхъ поѣздовъ на возстановленіе аванса	12.271	67	69.8[illegible]
VII. Порученія Главнаго Комитета.			
Платежи за счетъ Главнаго Комитета по его порученіямъ	—	—	31.9[illegible]
VIII. Переходящія суммы.			
Авансъ на закупку бѣлья и оказаніе помощи населенію разоренныхъ войною мѣстностей	2.266	80	
За помѣщеніе подъ санаторію „Ино" съ 15/VI по 15/X	400	—	2.2[illegible]
IX. Отдѣлъ по формированію санитарно-транспортныхъ отрядовъ.			
Авансъ Отдѣлу на формированіе передовыхъ санитарно-транспортныхъ отрядовъ	—	—	230.2[illegible]
X. Петроградскій Городской Передовой санитарно-транспортный отрядъ.			
Платежи по отряду за счетъ Главнаго Комитета		—	8.5[illegible]
XI. Постройка Психіатрической клиники.			
Затрачено на постройку Психіатрической клиники при Психоневрологическомъ институтѣ	—	—	29.8[illegible]
XII. Питательные пункты.			
На содержаніе частнаго летучаго питательнаго передового пункта В. В. Пушкаревой-Котляревской	—	—	9.0[illegible]
Переносъ	—	—	451.7[illegible]

ПАССИВЪ.

Наименованіе счетовъ.		Суммы. Частныя. Рубли.	К.	Общія. Рубли.	К.
Переносъ . .	85.871 63	—	—	394.438	05
[illegible]) Отъ разныхъ лицъ и учрежд.:					
а) Отъ Петрогр. Купеч. О-ва	37 500				
б) Отъ Совѣта Присяжн. Повѣр. Петрогр. Суд. Пал.	20.000				
в) Отъ Петрогр. О-ва Народн. Университ. .	15.000				
г) Отъ княгини В. М. Гагариной	12.000				
д) Отъ Е. В. Принцессы Е. Г. Саксенъ-Альтенбургской	3.000 — 87.500 —				
		123.371	63		
[illegible]жертвован. на бѣлье и друг. виды помощи		3.591	75		
				126.963	38
IV. Переходящія суммы.					
[illegible]аторы		—	—	2.954	29
Переносъ		—	—	524.355	72

АКТИВЪ.

Наименованіе счетовъ.		Суммы. Частныя. Рубли.	К.	Общія. Рубли.
Переносъ			—	451 739
XIII. Психіатрическая помощь.				
Содержаніе и леченіе душевно-больныхъ воиновъ:				
Въ Больницѣ „Всѣхъ Скорбящихъ" съ 21 февраля по 1 іюля	9.428 87			
Центральный Психіатрическій госпиталь:				
Приспособленіе помѣщенія и ремонтъ	12.534 03			
Расходы при организаціи и оборудованіи госпиталя	692 56			
Расходы по содержанію съ 13 іюня	7.789 38	30.439	34	
XIV. Зубоврачебная помощь.				
Содержаніе Зубоврачебной амбулаторіи съ февраля		2.773	85	
XV. Статистическій Отдѣлъ.				
Содержаніе Статистическаго Отдѣла:				
Жалованіе персоналу	2.682 29			
Копированіе статистическихъ карточекъ и проч расходы	870 45	3.552	74	
XVI. Врачебно-санитарная помощь.				
Содержаніе Врачебно-Санитарнаго Отдѣла и Санитарно-Технич. Бюро съ 1 марта 1916 года:				
Жалованіе служащимъ Отдѣла	3.708 25			
Вознагражденіе техническ. персоналу	513 —			
Командировки и поѣздки	435 12			
Типографскіе расходы	237 65			
Чертежныя работы	317 97			
Помѣщеніе и его содержаніе	305 02			
Переносъ . .	1.808 76	36.765	93	451 73

ПАССИВЪ.

Наименованіе счетовъ.	Суммы. Частныя. Рубли.	К.	Общія. Рубли.	К.
Переносъ	—	—	524.355	72
Переносъ	—	—	524.355	72

АКТИВЪ.

Наименованіе счетовъ.			Суммы. Частныя. Рубли.	К.	Общія. Рубли.
Переносъ . .		1.808 76	36.765	93	45.73
Канцелярскіе расходы		187 64			
Опыты, образцов. устройств. и приспособлен., библіотека и прочіе расходы		193 28			
Расходы по курсамъ дезинфекторовъ		190 —	6.087	93	
XVII. Юридическая помощь.					
Содержаніе Юридическаго Отдѣла съ 9 апрѣля 1915 г.:					
Жалованіе служащ. Отдѣла		787 50			
Библіотека		219 99			
Квартирная плата		450 —			
Телефонъ, отопленіе, освѣщеніе и содержаніе помѣщен.		184 31			
Канцелярскіе расходы		208 24			
Почтово-телегр. и др. расх.		114 07	1.964	11	
XVIII. Санаторно-курортная помощь.					
Расходъ по организаціи санаторной помощи		365 33			
Содержаніе Санаторно-Курортнаго Отдѣла съ 1 іюня:					
Жалован. служащ. Отд. . . .	596 66				
Командир. и разъѣзды	337 20				
Почтово-телегр. расх.	41 85				
		975 71	1.341	04	
XIX. Помощь воинамъ и населенію изъ пожертвованій.					
Закуплено и отправлено бѣлья на позиціи		907 —			
Переносъ . .		907 —	46.159	01	451.73

ПАССИВЪ.

Наименованіе счетовъ.	Суммы. Частныя. Рубли.	К.	Общія. Рубли	К.
Переносъ	—	—	524.355	72
Переносъ			524.355	72

АКТИВЪ.

Наименованіе счетовъ.		Суммы. Частныя. Рубли.	К.	Общ[illegible] Рубли
Переносъ . .	907 —	46.159	01	451 7[illegible]
Выдано на оказаніе помощи населенію разоренныхъ войной мѣст. и др. видыпомощи . . .	151 76	1.058	76	
XX. Расходы по управленію.				
1) Содержаніе Комитета:				
Жалов. служащ. канцеляріи Комитета	15.189 31			
Содержаніе канцеляріи	1.429 46			
Почтово-телеграфн. расходы	1.492 64			
Типографскіе расходы	1.622 71			
Общіе и администр. расходы	2.207 93			
2) Командировки и поѣздки	3.287 51			
3) Почтово-телеграфные расходы иногородних Комитетовъ	169 11			
	—	25.398	67	72[illegible]
		—	—	524.3[illegible]

За Предсѣдателя Петроградскаго Обла[illegible]тета

Товарищъ Предс[illegible] Ѳедоровъ.

Старшій Бух[illegible] Базановъ.

ПАССИВЪ.

Наименованіе счетовъ.	Суммы. Частныя. Рубли.	К.	Общія. Рубли.	К.
Переносъ	—	—	524.355	72
	—	—	524.355	72

ФИНАНСОВЫЙ ОТЧЕТЪ

Петроградскаго Областного Комитета Всероссійскаго Союза Городовъ

за время съ начала операцій по

1-е августа 1915 г.

§§	НАИМЕНОВАНІЕ СТАТЕЙ.	СУММЫ. Частныя. Рубли.	К.	Общія. Рубли.	К.
	ПРИХОДЪ.				
I	Авансы Главнаго Комитета	—	—	371.398	05
II	Пожертвованія:				
	А. На санитар.-транспорт. отряды:				
	а) Отъ городовъ Области . . 35.871 63				
	б) Отъ разн. лицъ и учрежд. 87.500 —	123.371	63		
	Б. На бѣлье и прочіе виды помощи	3.591	75	126.963	38
III	Авансы разн. лицъ и учрежд.:				
	А. Отъ Россійск. Об-ва Кр. Кр. на психіатрич. помощь	17.500	—		
	Б. Отъ Психо-Неврологич. ин-та на постройку психіатрич. клиники	5.000	—		
	В. Отъ Петроградск. Гор. К-та В. С. Г. на помѣщеніе подъ центр. зубовр. амбулаторію	540	—	23.040	—
IV	Переход. суммы:				
	Кредиторы	—	—	2.954	29
	Итого въ приходѣ . .	—	—	524.355	72
	РАСХОДЪ.				
I	Расходы по леченію больныхъ и раненыхъ воиновъ.				
	Ст. 1. Психіатрическая помощь.				
	А. Затраты на постр. психіатр. клиники при Психо-невр. инст.	29.800	—		
	Б. Центр. Психіатрич. госпит.:				
	а) Оборудованіе 22.381 97½				
	б) Содержаніе 7.789 38	30.171	35½		
	В. Содерж. и лечен. въ больн. „Всѣхъ Скорбящихъ“	9.423	37	69.394	72½

§§	НАИМЕНОВАНІЕ СТАТЕЙ.	СУММЫ. Частныя. Рубли.	К.	Общія. Рубли.	К.
	Ст. 2. Зубоврачебная помощь.				
	Центральная зубоврачебная амбулаторія:				
	а) Оборудованіе	3.841	23		
	б) Содержаніе	2.773	85		
				6.615	08
	Ст. 3. Санаторно-курортная помощь.				
	Расходы по организаціи санаторно-курортной помощи (въ томъ числѣ и содержаніе Отдѣла)	—	—	1.341	04
	Итого по лечеб. дѣлу .	—	—	77.350	84½
II	Врачебно-санит. мѣропріятія:				
	а) Оборудованіе Врач.-Сан. От. и Санит.-Техн. Бюро при немъ	399	86		
	б) Содерж. Отдѣла и Бюро	6.087	93		
				6.487	79
III	Юридическая помощь:				
	а) Оборуд. Юридич. Отдѣла	302	58		
	б) Содержаніе Юридич. Отдѣла	1.964	11		
				2.266	69
IV	Расходы по статистикѣ:				
	Содерж. Статист. Отдѣла	—	—	3.552	74
V	Помощь воинамъ и населенію изъ пожертвованій:				
	а) За бѣлье на позиціи	907	—		
	б) Населенію раззорен. войной мѣстн. . .	151	76		
				1.058	76
VI	Обзаведеніе Канцеляріи К-та	—	—	1.915	60
VII	Расходы по управленію	—	—	25.398	67
	Итого въ расх. по учрежд. Комитета .	—	—	118.031	09½

§§	НАИМЕНОВАНІЕ СТАТЕЙ.	СУММЫ. Частныя. Рубли.	К.	Общія. Рубли.	К.
VIII	Платежи по порученіямъ за счетъ Главнаго Комитета:				
	а) По Отдѣлу санит. поѣздовъ Главнаго Комитета	69.836	87		
	б) По Петроградск. Гор. перед. санитарн. транспорт. отряду	8.501	—		
	в) По питательному пункту В. В. Пушкаревой-Котляревской (частный летучій передовой питательн. пунктъ)	9.000	—		
	г) По разнымъ порученіямъ	31.995	30	119.333	17
	Итого расходовъ .	—	—	237.364	26½
	Авансы и наличныя средства.				
	1. Авансы подотч. лицамъ и учрежденіямъ:				
	а) Отдѣлу по форм. сан. транспортныхъ отрядовъ	230.221	20		
	б) На закупку бѣлья и пр. (перех. суммы).	2.666	80		
	в) Подотч. лицамъ и психіатр. госпиталю .	23.129	29½	256.017	29½
	2. Суммы, подлежащія возврату	—	—	380	—
	Наличныя средства:				
	а) Въ кассѣ Комитета	5.864	62		
	б) На тек. счету К-та въ Азовско-Донск. комм. банкѣ	24.729	54	30.594	16
	Итого въ авансахъ и наличности .	—	—	286.991	45½
	ВСЕГО . . .	—	—	524.355	72

За Предсѣдателя

Петроградскаго Областного Комитета **М. М. Ѳедоровъ.**

Старшій Бухгалтеръ **И. Ѳ. Базановъ.**

Госуд. публичная историческая библиотека РСФСР 1973 г.

ОГЛАВЛЕНІЕ.

		Стр.
	Введеніе. Очеркъ дѣятельности Петроградской областной организаціи	III—XVI
I.	Областная организація	1
II.	Областные съѣзды	5
III.	Областной Комитетъ	17
IV.	Эвакуація раненыхъ въ Область и разсѣиваніе по Области	28
V.	Статистика лазаретныхъ коекъ	33
VI.	Санитарные поѣзда	53
VII.	Врачебно-санитарная помощь	61
VIII.	Подборъ медицинскаго персонала	90
IX.	Дѣятельность объединенной областной Психіатрической Комиссіи	100
X.	Санаторно-курортная помощь	112
XI.	Зубоврачебная помощь	142
XII.	Работа на фронтѣ	147
XIII.	Помощь увѣчнымъ	196
XIV.	Помощь военноплѣннымъ	200
XV.	Помощь бѣженцамъ	204
XVI.	Юридическая помощь	230
XVII.	Обзоръ дѣятельности городовъ Петроградской области	242
	1. Петроградская губернія	250
	2. Архангельская губернія	257
	3. Витебская губернія	263
	4. Вологодская губернія	268
	5. Костромская губернія	273
	6. Вятская губернія	275
	7. Новгородская губернія	281
	8. Олонецкая губернія	294
	9. Пермская губернія	298
	10. Псковская губернія	305
	11. Тверская губернія (г. Осташковъ)	309
	12. Прибалтійскій край	309
XVIII.	Финскій Городской Союзъ	312
XIX.	Балансъ и финансовый отчетъ	327

Діаграмма

ежемѣсячнаго движенія больныхъ и раненыхъ воиновъ въ лаза
городовъ въ Петроградской Области за періодъ времени съ 16 и

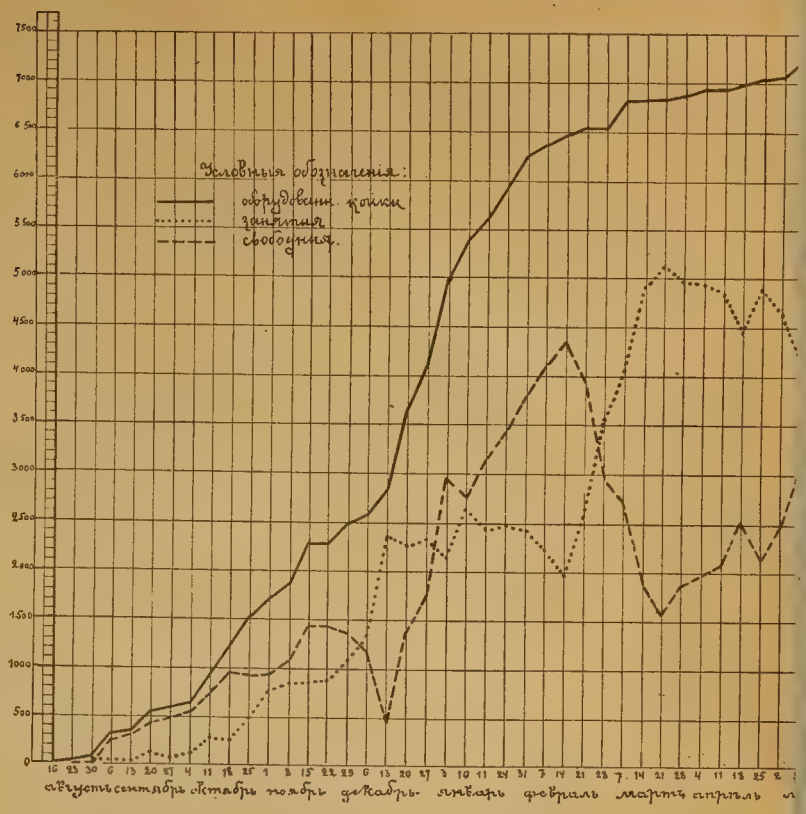

Статистическій Отдѣлъ Петр

Діаграмма

числа оборудованныхъ коекъ по губерніямъ въ лаз
Союза Городовъ въ Петроградской Области на 1-ое ав

Финляндія

Петроградская г.

Новгородская г.

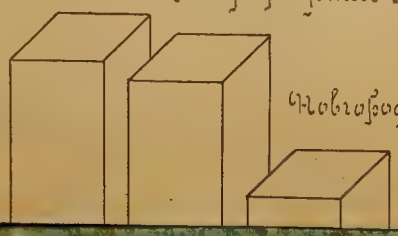

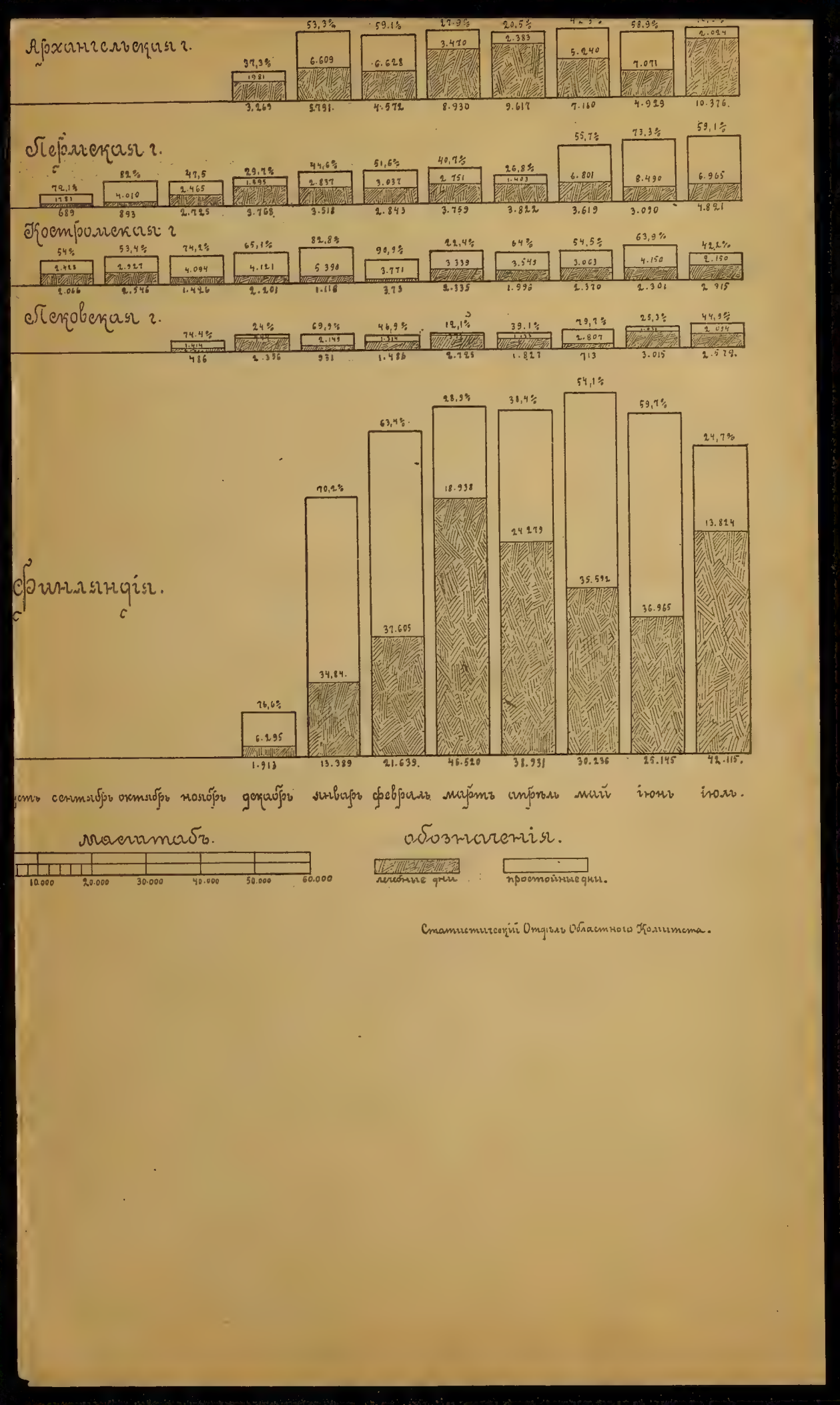

Статистическій Отдѣлъ Областного Комитета.

№ 1.

Союза
Авг. 1915 г.

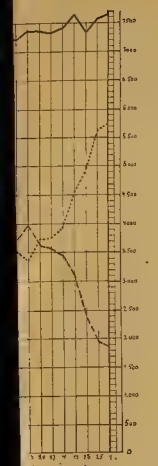

ло Областн. Комитета

лях
.1915 г.

№ 2.

№ 4.

Діаграмма

распредѣленія оборудованныхъ коекъ Союза Городовъ въ Петроградской Области по ихъ разрядамъ на 1-е августа 1915 г.

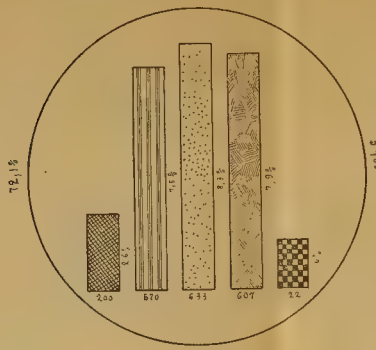

Обозначенія

число оборудованныхъ коекъ для:

мѣстнаго, тяжелораненыхъ, выздоравливающихъ, заразныхъ, психопатическихъ, вшатныхъ

№ 3.

Діаграмма

состоянія числа коекъ оборудованныхъ на средства различныхъ вѣдомствъ организацій въ лазаретахъ Союза Городовъ въ Петроградской Области на 1-е августа 1915 г.

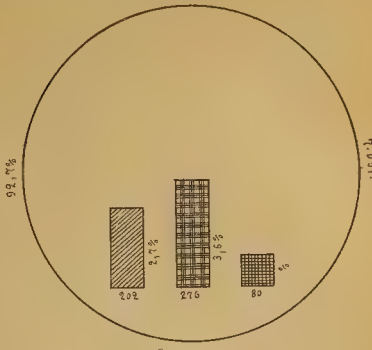

Обозначенія

койки оборудован. на средствы:

Чины Земцы и общества — Статистическій Отдѣлъ Союза Городовъ, Городск. Самоуправ. — Земцы и Земскіе Союзы

Статистическій Отдѣлъ Областного Комитета

№ 7

Діаграмма

емкости (въ койко-дняхъ) лазаретовъ Союза Городовъ въ Петроградской Области съ указаніемъ больничныхъ и простойныхъ дней за періодъ времени съ 1 авг. 1914 по 1 авг. 1915 г.

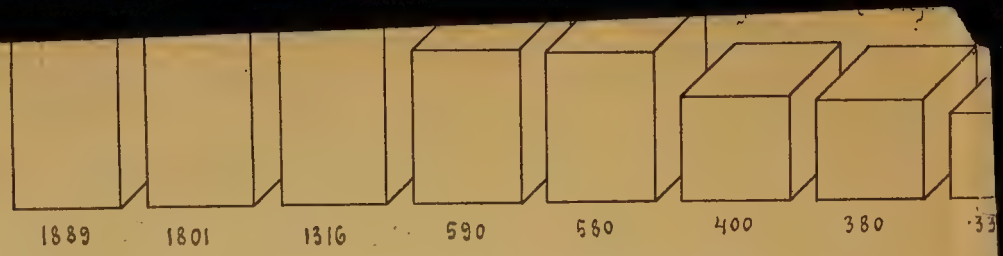

Масштабъ.

Статистическій Отдѣлъ

Діаграммы.

Соотношенія измѣняющагося числа коекъ для раненыхъ воиновъ во всѣхъ вѣдомствахъ и организаціяхъ въ Петр. Области и г. Петроградѣ на 1-е августа 1915 г.

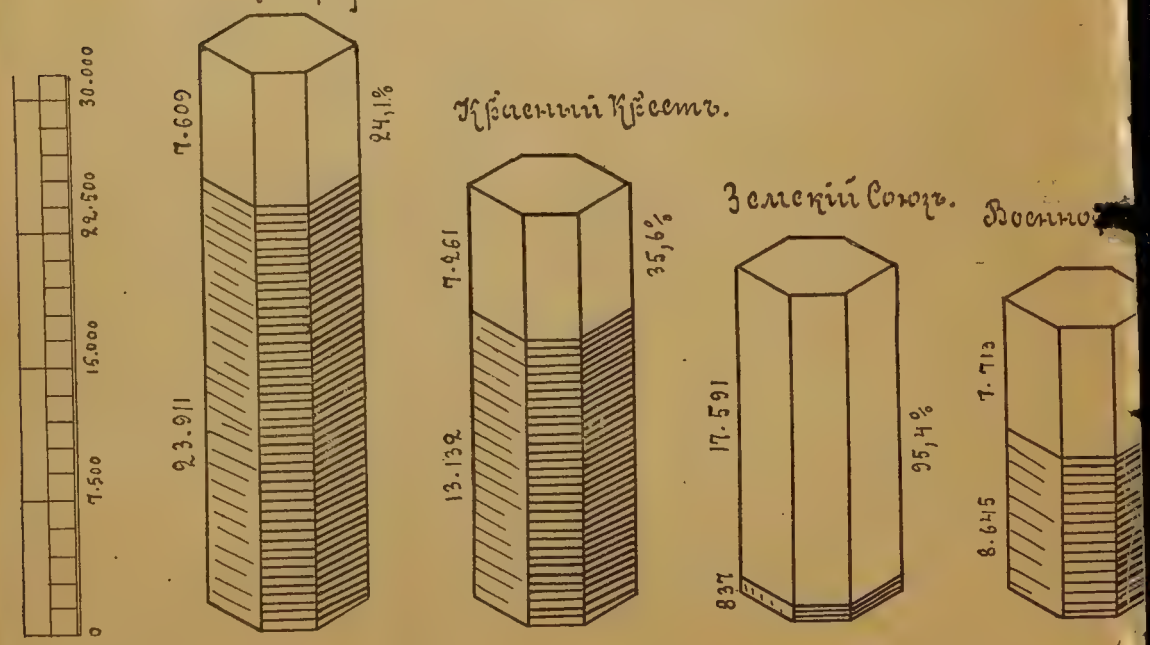

Обозначенія:

Область.

Статистическій Отдѣлъ
Областного Комитета.

Діаграмма

№9.

Смерти лазаретовъ (въ койко-дняхъ) Всероссійскаго Союза Городовъ въ Петроградской области по губерніямъ и мѣсяцамъ съ указаніемъ лечебныхъ и простойныхъ дней за періодъ времени съ 16-го авг. 1914 по 1-е авг. 1915 г.

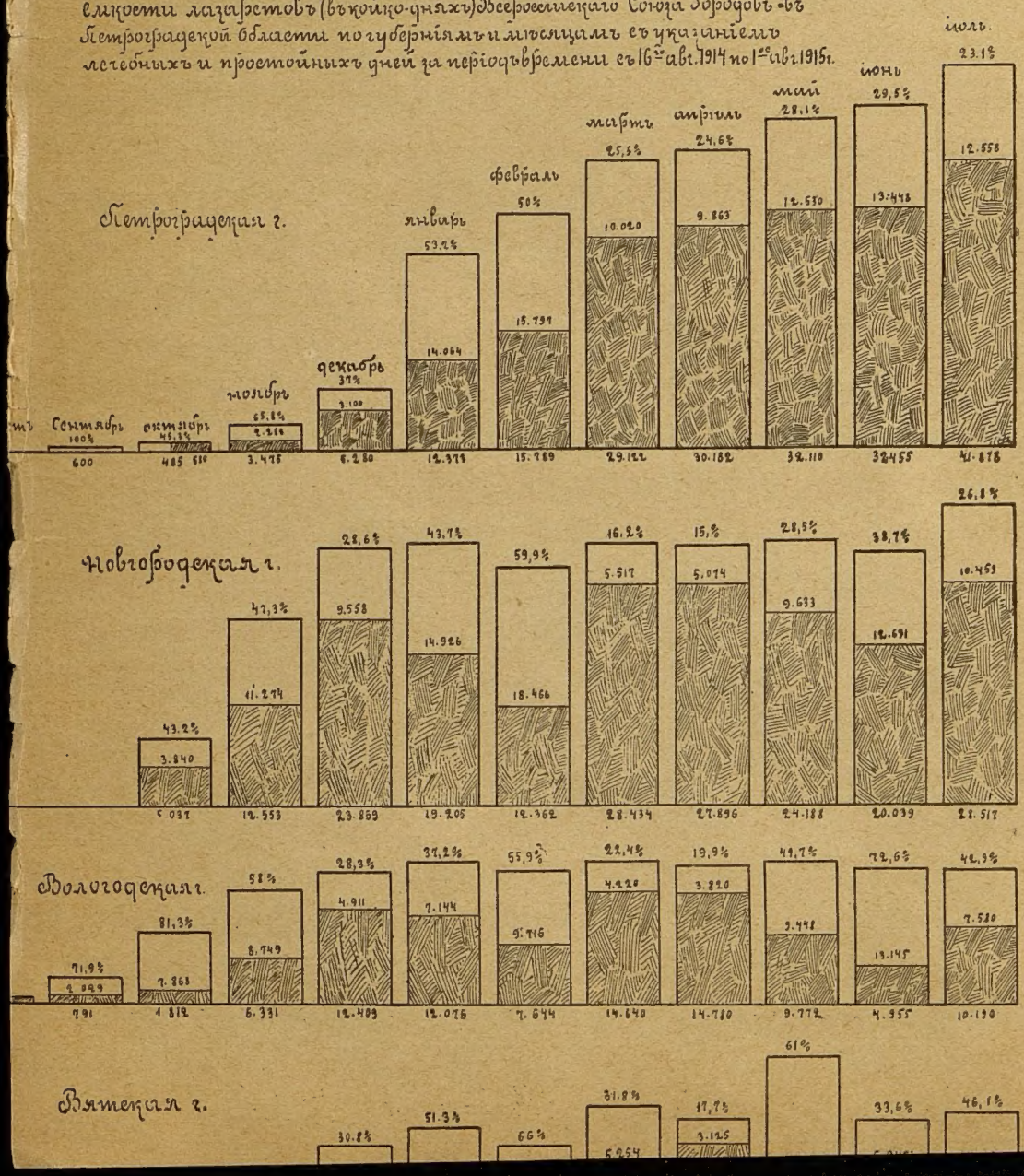

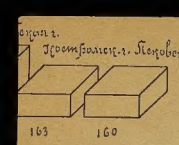

...тистическій Отдѣлъ
...стного Комитета

...дѣлъ Областного Комитета.

№3.

...льныхъ
...дской

...ство.

Прочія Организаціи

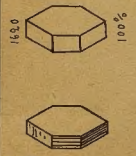

г. Петроградъ.

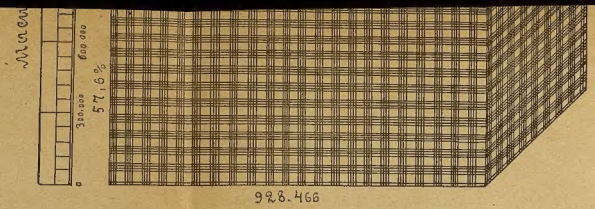

Обозначенія:

больничные дни

простойные дни.

Статистическій Отдѣлъ Областного Комитета.

Діаграмма

№8

емкости лазаретовъ Союза Городовъ въ Петроградской Области по губерніямъ съ указаніемъ больничныхъ дней и простоевъ за періодъ времени съ 16 августа 1914 по 1 августа 1915 года

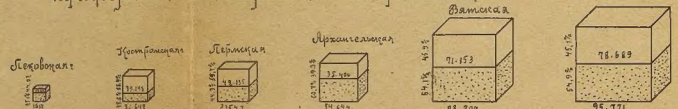

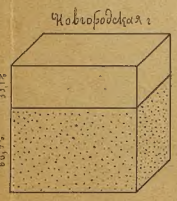

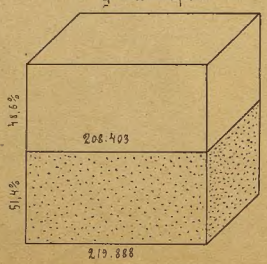

Масштабъ

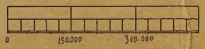

Обозначенія

больничные дни

простойные дни

Статистическій Отдѣлъ Областного Комитета.